Edición de 22 páginas

LA NACION

Precio único en todo el país:
VEINTE CENTAVOS
SUSCRICIONES:
Por un año: $ 50.00 - Por seis meses: $ 26.00
Por tres meses: $ 14 :-: Por un año exterior: $ 110

AÑO VII

Santiago de Chile, Martes 3 de Abril de 1923

Núm. 2,572

LAS CAMPANILLAS AZULES

por SARA INSUA

Bajo el sol ardiente de aquella mañana de Mayo, limpia y sonriente como todas las mañanas tropicales, Manuel Betancourt, jinete sobre su gallardo potro andaluz, atravesaba la sábana agobiadora de calor.

A lo lejos, dibujándose en el fondo azul del horizonte, la masa esmeralda de los árboles del río parecía agrandarse poco a poco. Manuel puso el caballo al paso; se quitó el jipi de anchísima ala y pasó el pañuelo por su frente sudorosa, murmurando:

—¡Vaya una aventura!

Para Manuel Betancourt, criollo descentrado, pues había pasado su adolescencia y primera juventud en un gran liceo parisién, estudiando a lo grande, y de donde acababa de regresar, una caminata a caballo, a pleno sol de Cuba, tenía por fuerza que hacerle añorar los simpáticos paseos por el bosque de Bolonia.

Alguna razón muy importante debía ser la que le obligó a emprender aquello que él llamaba "aventura". En efecto: era importantísima; se trataba de cumplir una promesa hecha a una señorita por pura galantería.

He aquí el caso: Estaba pasando una temporada en el ingenio Casualidad, perteneciente a sus padres; y el día anterior había ido con ellos a hacer la visita de ritual al ingenio Santa Rita; los propietarios constituían una familia muy agradable: el matrimonio y dos hijos: Beatriz y Arturo. La muchacha debía tener unos ojos grandes y lindos, a juzgar por las pestañas; pero siempre bajos, con esa timidez innata en la criolla.

Manuel, acostumbrado al mundanismo de la mujer francesa, se encontró cortado, sin saber qué decirle, y gracias al hermano no se le hicieron interminables las dos horas que duró la visita.

Cuando se marchaban, le llamó la atención una ventana que parecía un bosquecillo de flores.

—¡Qué bonita!—exclamó.

—¿Le gusta?—dijo a su lado una voz cálida y acariciante.

Manuel se volvió agradablemente sorprendido: al fin hablaba la criollita.

—¡Es una maravilla de color y armonía! ¿Ha combinado usted las flores?

—Sí—respondió ella;—pero me falta un color, ¿no lo nota? El azul; yo quisiera tener entre los jazmines y las madreselvas campanillas azules; pero no las hay en el ingenio.

Manuel, creyéndose en París y ante una dama que desea un ramo de rosas blancas, prometió galante y solemne:

—Mañana tendrá usted campanillas azules.

—¿De verdad?—preguntó Beatriz, alzando hacia él sus ojos negrísimos.—¿Las hay en su finca?

—No lo sé; pero eso es lo de menos; en Cuba las hay, ¿no? Pues en su ventana las habrá.

Ella sonrió incrédula; ¿por qué? Debía saber que era muy difícil de cumplir lo que le prometían, y más aún para un hombre demasiado pendiente de la raya del pantalón.

Manuel leyó lo que decían los ojos de Beatriz, que parecían llevar asomado su pensamiento, y se dijo: "A esta niña le voy a demostrar que yo sé cumplir mis promesas, aunque me haya educado en París".

Y a la mañana siguiente, después de informarse del sitio donde tal vez podría encontrar las famosas campanillas, pidió su caballo y se lanzó en busca de ellas.

Mientras caminó por las sombrías alamedas de la finca, todo fué bien; pero cuando se encontró en la sábana, aquella llanura sin árboles, cubierta de una hierba fina y espesa, que reverbera al sol como una inmensa esmeralda, empezó a comprender que es bastante distinto comprar unas rosas blancas en una florería del bulevar de la Magdalena a ir en busca de campanillas azules a la orilla de un río cubano.

Al llegar a la sombra que proyectaban unos algarrobos de espesísimo ramaje que había cerca del río, suspiró aliviado.

En la ribera, la vegetación era exuberante; guasimas, grandes plantas de mangos, y, dentro del agua, entre helechos, juncos y cañas bravas, crecían lirios morados, flores de colonia, clavelinas y, enredándose, audaces y traviesas, las campanillas blancas y azules.

Manuel lanzó un pequeño grito de alegría, e hizo entrar al caballo entre las plantas para llegar a la que buscaba. Tenía ya en la mano un esqueje de la enredadera cuando sintió un dolor agudísimo en la pierna izquierda, y vió la boca enorme, cuadrada y terrosa de un caimán, adherida tenazmente a su pantorrilla.

Su valor le dió fuerzas para sostenerse sobre el caballo, que, espantado, parecía darse cuenta de la situación y quería huir.

Manuel sabía que, de caer, estaba perdido; ya empezaban a desgarrarle la carne los terribles dientes del caimán cuando una coz providencial del caballo dió en un ojo del fiero reptil, su única parte sensible, y le hizo soltar la presa.

Cuando se encontró seguro, fuera del agua, bajo los algarrobos, Manuel se vendó la herida con el pañuelo, de cualquier manera, sin apearse, y emprendió el regreso, olvidándose del dolor y de la sangre, que comenzó a figurar una polaina roja sobre la blancura de su pantalón de dril. En su mano izquierda, junto a las riendas, se agitaban alegremente las campanillas azules.

Como quería entregárselas personalmente a Beatriz, se dirigió al ingenio de ésta. Ella le vió llegar desde su ventana, y salió a su encuentro, rectificando algo la opinión que de él se había formado. No esperaba el cumplimiento de su promesa, y menos tan pronto. Al acercarse a él, tendiendo las manos para tomar la rama verde salpicada de azul que le presentaba, dió un grito de terror.

—Pero, ¿está usted herido?—preguntó en una voz temblorosa.

—No tiene importancia—respondió él sonriendo.— Un caimán empeñado en llevarme con él; pero yo no pude complacerle; tenía que hacer aquí.

—¡Entonces es que fué usted al pantano! — dijo ella mirándole admirada — ¡Se atrevió a ir allí, con el peligro que hay!...

El ignoraba absolutamente lo del peligro; pero no lo dijo: habría sido desilusionar a la dulce criollita, que, creyéndole un héroe, le envolvía en una mirada de profunda admiración y de algo más, que Manuel supo ver en aquellos lindos ojos, a los que parecía asomarse el corazón. Comprendió el valor de lo que le ofrecían, y en un instante las pupilas negrísimas de ella y los ojos de él, pardos y acariciantes, hablaron más que podían haber hablado los labios en un año...

Afortunadamente, la madre de Beatriz tuvo la buena idea de aparecer, y al enterarse de que Manuel estaba herido, le obligó a quedarse para curarle; era indispensable y urgente.

La luna vertía su luz de plata, que alumbra discretamente, envolviendo el campo en frescura y misterio, cuando Manuel regresaba a Casualidad. Le dolía un poco la pierna; pero la felicidad que había encontrado tan inesperadamente le compensaba con creces.

* *

El gajito de campanillas prendió, y la enredadera, trepando rápidamente entre los jazmines y las madreselvas, llegó a ser más poderosa que ellos.

Dos meses después, una mañana deslumbradora de luz y de alegría, Beatriz, vestida de blanco, salía de la capilla, del ingenio, apoyada en el brazo de Manuel, que era ya su marido.

Al acercarse a la casa, los dos al mismo tiempo miraron hacia la ventana de Beatriz, que ya sólo se adivinaba bajo un tupido dosel azul. La campanita de la capilla y el esquilón del ingenio repicaban alegremente, tocando a boda; las campanillas azules se agitaron en las ramas; pero sólo Beatriz y Manuel las oyeron sonar. Para los felices enamorados, aquellas campanillas repicaban a gloria.

S. I.

"LA DAMA DEL TIGRE"

UN PINTOR QUE ARRANCA LOS SECRETOS DEL ESPIRITU

Pintando hermosos rostros de mujeres con expresiones de animales. — Una alta dama de la aristocracia de Washington que tiene ojos de tigre

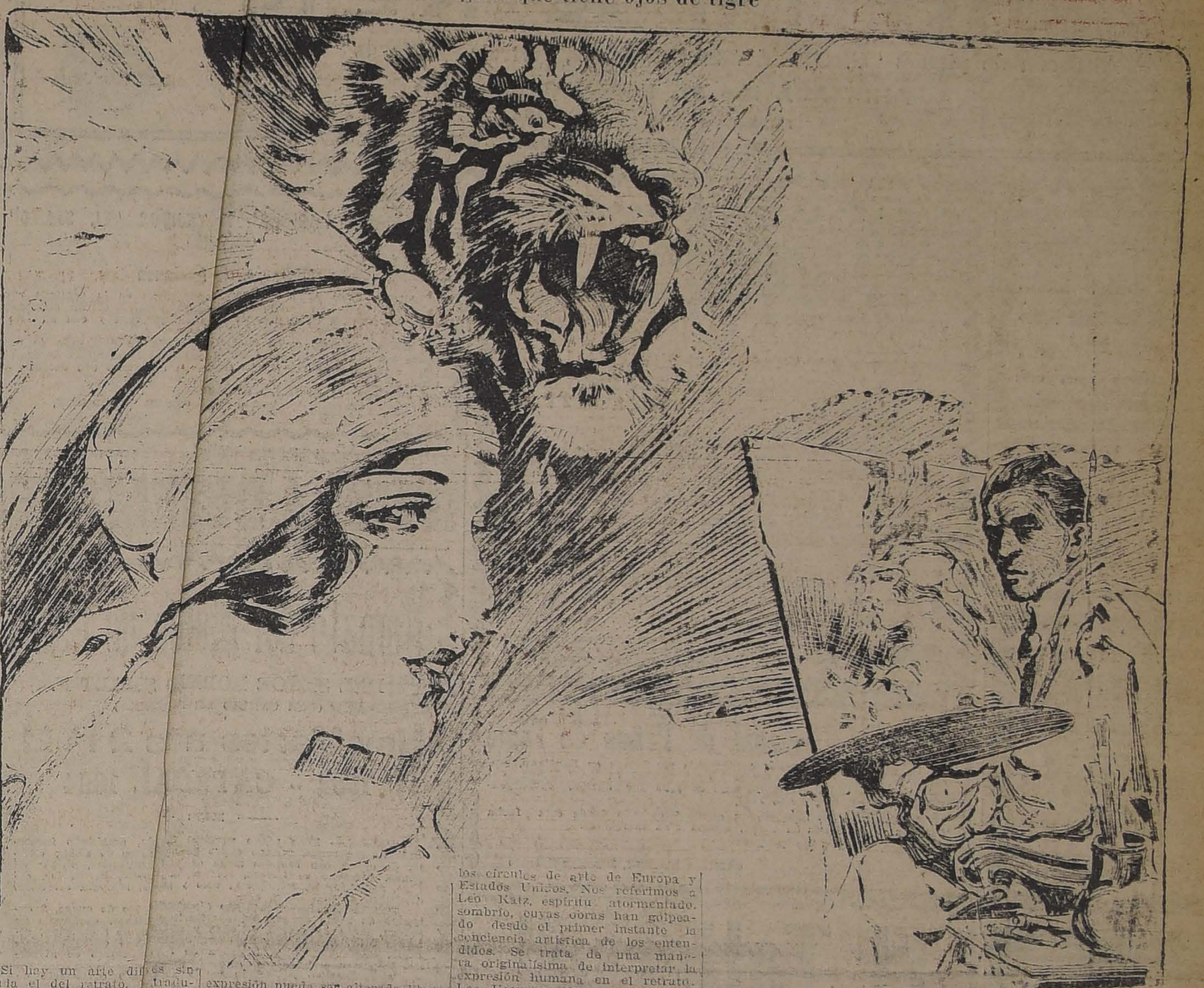

Si hay un arte di[illegible]es sin duda el del retrato. [illegible] traducir las bellezas de un [illegible] o de una naturaleza muert[illegible] artista puede divagar a su [illegible]o, dándoles la expresión q[illegible] adapte mejor a su tempera[illegible]o, o seleccionando trozos q[illegible]ean propicios a su estado de[illegible]a.

Los paisajes tiene[illegible]s cierto, su expresión peculi[illegible]pero esa expresión puede ser alterada libremente por el artista, sin que por esto la obra de arte deje de serlo. En el retrato, la expresión tiene que conservarse íntegra, y por sobre esta honradez profesional viene entonces a aplicarse el estilo.

Un pintor vienés está dando en este sentido la nota sensacional en los círculos de arte de Europa y Estados Unidos. Nos referimos a Leo Katz, espíritu atormentado, sombrío, cuyas obras han golpeado desde el primer instante la conciencia artística de los entendidos. Se trata de una manera originalísima de interpretar la expresión humana en el retrato. Leo Katz mantiene con una experta y admirable fidelidad el parecido de la persona retratada; pero al mismo tiempo coge de la expresión los rasgos típicos, los deforma y los traslada a la tela dándoles un extraño y sensacional parecido con los de algunos animales. Leo Katz dice que cada persona tiene en la fisonomía, en sus gestos y hasta en sus actitudes, cierta semejanza con algún animal. En el rostro más perfecto, en el óvalo más hermoso y en la figura de mujer más bella, el ojo escrutador del artista descubre siempre, aun cuando sea remota, una semejanza con la expresión de algún animal. El descubrimiento u observación de Leo Katz no es nada galante; pero parece que en el fondo tiene mucha razón.

Cuando estuvo el año pasado en Viena el célebre financista norteamericano Mr. Vanderlip, tuvo ocasión de ver una exposición de retratos de Leo Katz en que se insinuaba borrosamente esta tendencia del famoso pintor a relacionar con animales el rostro de sus clientes. Eran retratos impresionantes por el parecido y por la violencia de los rasgos. Mr. Vanderlip quedó encantado de ese arte nuevo y en la primera oportunidad contrató los servicios de Leo Katz para obtener retratos de su familia. En ese tiempo, Katz se hallaba en Holanda y al recibir la proposición del financista multimillonario, se embarcó sin demora para Nueva York.

El resultado ha sido asombroso. El primer trabajo de Leo Katz ha sido terminado, provocando verdadera estupefacción en los círculos artísticos de Washington, ciudad donde reside la familia Vanderlip.

Las obras más notables que ha producido en este sentido este novísimo y original pintor, son los retratos de Mrs. Oliver Carter, una mujer de una belleza típicamente norteamericana, pero que tiene unos ojos fascinadores y feroces de tigre. La particularidad fué cogida en el acto por Katz y decoró el fondo de su retrato con una cabeza de tigre, cuyos ojos tienen una extraña y profunda semejanza con los de Mrs. Oliver.

Pero Leo Katz no se ha detenido aquí, ha querido ir hasta el fondo de la expresión y ha buscado en los rostros todas las reminiscencias y evocaciones. Así, el rostro de Miss Harrison Smith le ha sugerido la idea de una alma profundamente religiosa y, al trasladar el rostro de ésta a la tela, lo ha hecho decorándolo con el más acabado y minucioso dibujo sacerdotal como si Miss Harrison fuera en seguida a oficiar una misa.

Como se ve, se trata de un hallazgo artístico destinado a hacer escuela.

GRAN DEPOSITO
DE CASIMIRES FINOS
BANDERA 503, ESQ. CATEDRAL
CASA DOMINGO PERRIER

CORTADOR SASTRE
COMPETENTE
Necesítase para Talcahuano.— Presentarse con buenas recomendaciones a
SAN ANTONIO 277

SIG[illegible]E LA REALIZACION
DE ALHAJAS
Y OBJETOS
PARA
REGALOS
LA ESMERALDA
ESTADO 386
[illegible]A NUESTRAS VIDRIERAS

LA SAN JUAN DE DIOS
avisa a toda persona que tenga alguna operación pendiente comprendida entre los
Núms: 85,744 al 86,527
se sirva retirarla o renovarla antes de las 9 horas del día 3 de Abril fecha en que se licitarán en remate público.
745 — Delicias — 745

Cadillac
y Marmon
turismo siete asientos, vendo de ocasión.
ERASMO ESCALA 2107

EXTRA
INDUSTRIALES
BOQUILLA AMBRÉ $040
¡¡PRUEBELOS!!

Champaña Roederer
Vende por grandes y pequeñas partidas la
CASA SERBI
MONJITAS 367 TELEFONO 2321

LOTERAS -:- E. TURRI

Las palabras LOTERIA y E. TURRI han llegado a ser, para el p[illegible]chileno, sinónimos. E. TURRI es también sinónimo de casa afortunada por la gran cantidad de billetes con premios gruesos que remite a Chile en cada sorteo de las Loterías argentina y uruguaya.

Si Ud. es aficionado a tentar suerte en la Lotería, pida sus bill[illegible]amente a la afortunada CASA E. TURRI; y tenga la SEGURIDAD COMPLETA que si Ud. está predestinado a ganar un buen premio, no lo obtendrá sino por medio de esta Casa, que cuenta con el más grande surtido [illegible]meraciones.

PROXIMO SORTEO
DE LA LOTERIA NACIONAL ARGENTINA
DIA 5 DE ABRIL, de $ 100,000 argentinos:
Billete ENTERO: $ 85; QUINTO: $ 17 chilenos
DIA 5 DE ABRIL, de $ 20,000 argentinos:
Billete ENTERO: $ 30; QUINTO: $ 6 chilenos

Casa E. TURRI
BUENOS AIRES
Galería Güemes Núm. 356

PROXIMO SORTEO
DE LA LOTERIA DEL HOSPITAL DE CARIDAD DE MONTEVIDEO
(EN PESOS ORO URUGUAYOS)
DIA 5 DE ABRIL, de $ 20,000 uruguayos:
Billete ENTERO: $ 55; QUINTO: $ 11 chilenos

A los Alumnos del Conservatorio Nacional de Música

Advertimos que vendemos todos los TEXTO S

Plan de Estudios en Ediciones Extranjeras

a precios más bajos que cualquier otra casa, ya sea en ediciones nacionales o exranjeras.

GRIMM & KERN

Almacén de pianos "GROTRIAN STEINWEG", Victrolas y Discos "VICTOR".

AHUMADA N.o 99, ESQUINA MONEDA

FRENTE A LA CASA MUZARD

SOCIETE FRANCAISE DE SECOURS MUTUELS DECES

Messieurs les Sociétaires sont priés d'assister aux obsèques de Monsieur

Pierre Paul Fressinet

qui auront lieu aujourd'hui a 4 heures du soir. Maison mortuaire. Ricardo Santa Cruz 784.—**Le Secrétaire.**

DEFUNCION

Ha dejado de existir nuestro querido deudo

GUILLERMO GONZALEZ DONOSO

Sus restos serán conducidos hoy, privadamente, al Cementerio General, desde su casa habitación, Nataniel 1233.

LA FAMILIA.

EMPRESA

FORLIVESI

Pompas Fúnebres

Compañia - 1037-1041

Atiende dia y noche

TEL..ONO 377

EN TALCA

VENDO FUNDO

REGABLE EN SETIEMBRE

2200 HECTAREAS

totalmente regables con el gran canal fiscal terminado, del Maule, y de suelos esencialmente trigueros y de gran calidad, para todo cultivo según informes responsables. Además 620 hectáreas de cerros y faldeos pastosos y con monte, inmejorables para crianza de vacunos y ovejunos. Extensa plantación frutal, Casas y edificios necesarios. Concurre a la valorización rápida y efectiva de esta importante propiedad, un Ferrocarril Regional con estudios definitivos, completos, ya aprobados y que consulta una estación a un paso de ella. Deuda Hip. Facilidades en el pago.

PRECIO: $ 540,000

Amplios datos técnicos dara:

ALFREDO TAGLE RODRIGUEZ

Ingeniero Agrónomo

CATEDRAL 1137.

CASILLA 3132

PATENTES DE INVENCION

Al Ministerio de Industria y Obras Públicas se han presentado los siguientes inventores, pidiendo que se les conceda patente de privilegio por los inventos que se indican:

La firma norteamericana **THE WESTERN UNION TELEGRAPH Co.**, para "Mejoras en los sistemas de transmisión de señales telegráficas en que se emplean transmisores y receptores sincronizados".

La firma norteamericana **AMERICAN SMELTING AND REFINING Co.**, para "Procedimientos de refinación electrolítica del estaño en barras, y de producción de estaño metálico" (2 casos).

Se da este aviso en cumplimiento de las disposiciones reglamentarias correspondientes y a los efectos de las oposiciones o reclamos que pudieran presentarse.

El Jefe de la Oficina de Patentes de Invención

A-3

HACIENDA LA ERMITA

PROPUESTAS DE ARRENDAMIENTO

Se admiten propuestas para el arrendamiento del fundo "La Ermita", ubicado en el Departamento de La Victoria, comuna de Tango, de propiedad de la señorita Adriana Cousiño.

Las propuestas se abrirán el 3 de Abril próximo, a las 3 P. M., en la oficina de don Luis Videla H. Edificio de la Bolsa de Comercio.

Bases y antecedentes pueden consultarse en la misma oficina.

Santiago, Marzo 14 de 1923.

El Curador de la señorita Adriana Cousiño

3-Abril

FERIA PEDRO DONOSO Y Cía.

GRAN REMATE ESPECIAL

Del total de la

LECHERIA DE LA HACIENDA "CAREN"

Ubicada en

SAN FRANCISCO DE MOSTAZAL

Por cambio de explotación del fundo se rematará el total de la lechería en nuestro establecimiento de feria el día

MIERCOLES 11 DE ABRIL, a las 2 P. M.

Vendrán

100 **VACAS PARIDAS DURHAM**, casi todas, de ternero chico, muchas recién paridas, y cubiertas por toros finos de grandes Establecimientos lecheros. Todo el vacaje es de primera clase y actualmente rinde un promedio de 7 y medio litros a potrero, lechándolas una vez al día. Vienen muchas vacas de 10, 12, 15 hasta 18 litros, que se venden en lotes de a una, especiales para Establos; las demás se rematarán en lotes de 5 y 10 vacas.

40 **VACAS PREÑADAS AL PARIR** de la misma lechería y de iguales antecedentes. Además, entre las paridas, vendrán algunas Holandesas, sobresalientes como lecheras.

IMPORTANTE.— Las vacas se traerán por arreo para evitar el contagio de la epizootía.

DE OTRAS PROCEDENCIAS:

60 **NOVILLOS** de 2 y medio años, muy mestizos y preparados para engorda.

50 **NOVILLOS** de 3 a 4 años, de muy buena clase, casi gordos.

Datos y pormenores en nuestra oficina:

HUERFANOS 1225. — CASILLA 521. — TELEFONO INGLES 3451, Central.—TELEFONO INGLES DE LA FERIA 339, Estación

PEDRO DONOSO Y CIA.

Sociedad Nacional de Paños de Tomé

Se avisa a los señores Accionistas residentes en Santiago, que desde el LUNES 9 DE ABRIL, se les pagará en las Oficinas del Banco de Chile, un dividendo final de $ 25 por acción, correspondiente al ejercicio del año 1922.

El Registro de Accionistas quedará cerrado desde esta fecha hasta el 9 de Abril en curso, ambos días inclusives.

Tomé, Abril 3 de 1923.

CARLOS MAHNS, Director-Gerente

El Tattersall

GRAN REMATE DE ANIMALES

DE LOS FUNDOS

El Huique y San Miguel de Calleuque

DE LA SUCESION DE DON MANUEL VIAL S. Y DE OTRAS PROCEDENCIAS:

El Sábado 7 de Abril, desde la 1.30 P. M., remataremos en la Feria de San Fernando

los siguientes animales de la Sucesión de Don MANUEL VIAL S:

VACUNOS: 200 vacas secas y preñadas, 20 vacas paridas, 22 toros, 80 lechones, 90 terneros de 1 y 1.1|2 año, 210 novillos de 2 años, 120 novillos de 3 años, 10 torunos de engorda, y 92 bueyes.

OVEJUNOS 1,200 ovejas, 37 carneros, 380 corderos y borregas, 220 corderos gordos.

CABALLARES: 34 caballos y 17 yeguas.

De otras procedencias remataremos:

NOVILLOS DE 3 AÑOS Y VACAS GORDAS Y PARA ENGORDA

Los interesados de más al Norte pueden llegar a San Fernando a las 12.09 por el tren que sale de Santiago a las 8.30 A. M., y regresar a las 7.05 por el tren que llega a Santiago a las 11 P. M.—Los de más al Sur pueden llegar a la 1.15 por el tren que sale de Chillán a las 6.40, y regresar a las 6.17 por el tren a Curicó, o por el nocturno a las 10.40.

Habrá carros de Ferrocarril disponibles para los compradores y algunos arreadores para retirar el ganado.

DANIEL RISOPATRON M,
Gerente.

7-A.

Bar-Restaurant

Se vende en la parte más comercial y lucrativa de la calle Bandera, por imposibilidad de atenderlo su dueño.

Dirigirse a:

MORANDE N.o 620

Empleado

Competente en el ramo de sastrería y camisería, necesita la

SASTRERIA "EL FARO"

DELICIAS 3107

Casas Nuevas

SE VENDEN

Construcción cal y ladrillo, consta de salón, escritorio, comedor y tres dormitorios, cuatro piezas de servicio, espléndido hall de vidrio y magnífica pieza de baño entre los dormitorios. Patio embaldosado. Las casas están pintadas al óleo, decoradas y lujosamente empapeladas, lindas mamparas con vidrios biselados.

Verlas y tratar con su dueño.

Madrid 1041, 1047 y 1055

3-A.

COMPAÑIA NACIONAL DE TEJIDOS "EL SALTO"

SANAGO

Remate de Acciones

El día 6 de Abril próximo se enajenarán en la segunda rueda de la Bolsa de Comercio en subasta pública ciento cincuenta acciones de esta Compañía de 100 pesos pagadas y con un mínimo a la par.

Estas acciones, a las cuales corresponde un dividendo de tres pesos por acción, provienen de las fracciones resultantes de la última emisión y se rematarán en lotes de cincuenta con derecho al total.

Santiago, 30 de Marzo de 19..

OSCAR SEEMANN,
Gerente.

5-Ab.

AVISOS DE REMATES

Remate del Menaje de Casa

DEL SEÑOR ROBERTO SMART F.

(POR CAMBIO DE RESIDENCIA)

Hoy Martes a las 2 P. M.

1694 - CATEDAL 1694

— HAY: —

SALON.— Rico piano vertical Bstein, amoblado importado de jacarandá tallado estilo Luis I forro de seda.; vitrina de caoba con bronces mesa de ce pedestales, sillas de junco, estatuas de bronce, terracotta mármol, cortinajes, espejo, agua fuerte, cuadros al óleo y s dos, lámpara eléctrica, alfombra de una pieza, etc.

ESCRITORIO.— Amoblado Chester forro de cuero, 2 estantes de roble americano, escritorio estante, escritorio de señora, mesa de centro, sillones y silla roble americano, sillones Morris, máquina de escribir Hammond, 4 cortinajes de felpa, cuadros al óleo, lámpara de fie delanteros de alfombra tejidos a mano, etc.

COMEDOR.— Amoblado estilo Renacimiento compuesto de aparador, 2 mesas trinche y mesa de cileras, vitrina tallada, 12 sillas cuero de Córdova, servicio de tales y loza inglesa, pieza de centro, fruteras y diversas pieze plaqué, licorera inglesa, jarros de plaqué y loza, piezas de stal tallado, reloj de colgar, carpeta de mesa, lindo biombo jés bordado, cortinajes, con aplicaciones, etc.

DORMITORIOS.— Amoblado estilo 1 XVI, enchapado en nogal, compuesto de ropero con espejo oneria, peinador, cómoda, catre marquesa y velador. **Otro juego completo estilo americano,** con ropero de dos cuerpos con e, catres de bronce, sillones de felpa, mesas de centro, servi de lavatorio, cortinajes de cretona, cómodas, lavatorios y ffonier, lámparas, alfombrados, etc.

VARIOS.— Amoblado de sala estilo és, forro de seda negro, amoblado de marroquí, estante y torio barniz verde, jardineras de pie, **rico paragüero importa e roble americano,** amoblado para vestibulo, máquina de co standard, alfombra de escalera, transparentes de galería, tin lozada, calentador de gas, **rica cocina económica importada d ro esmaltada.**

Se arrienda la casa.— A LA VISTA I de 9 a 12.

JORGE y VICTOR EYZAGUIRRE H.

Martilleros de Inda

Remate del Menaje de Casa

DE LA SUCESION DEL SEÑOR ALFREDO CORDERO ALBANO

Agustinas 254

EL MIERCOLES 4 DEL PRESENTE, A LAS 2 P. M.

— HAY: —

SALON.— Piano vertical Whitney, amoblado jacarandá tallado, medallón forro de seda. Cortinajes de sed felpa, mesas de arrimo de jacarandá, jarrones de porcelana, fig de terracotta y medio bronce, grabados antiguos al acero, cuadr óleo de autores nacionales, pedestales, jardineras, delanteros ripe, alfombra de centro, lámpara de 4 luces, etc.

SALA.— Amoblado color ébano, tapiz repp de centro, estante para libros, cortinajes de felpa, mesa mesa de tatuas de bronce, jarrones de porcelana, cuadros gra inescas, es- Lámpara de 3 luces, etc. y al óleo.

ESCRITORIO.— Amoblado de marroquí estilo sofá y dos sillones; escritorio ministro roble; sillerfield, con tante imitación roble, 2 estantes de nogal para libr atorio, esnovelas, cuadros, grabados, estatuas de bronce, jardn lote de escritorio, cortinajes de felpa y punto. Pantalla de útiles de de centro, de tripe cortado; alfombra verde de tir alfombra

COMEDOR.— Amoblado de nogal tallado, estilo mesa de nogal de corredera. Sillas espaldar altas, forr cimiento; pado, carpeta y manteles. Cuchillería alpaca, servicio estamglesa, plaquees, jardineras, pedestales, plantas en loza inpara eléctrica, alfombra de una pieza, etc., etc. eros, lám-

DORMITORIOS.— 3 amoblados de dormitorio, con ropero de dos y tres cuerpos, peinadores con más estilos jos, cómodas con mármol, veladores, catres de bronce y espebronce, servicios lavatorios de loza. Guardarropa an erro con ros de tripe, Choapinos, cuadros grabados al acero, delantecoser de pie, cuna de fierro con bronce, lámparas el quina de y dos luces, etc. de una

BAÑO y HALL.— Tina de baño de fierro enlozada bles laqué, calentador a gas, consolas de níquel, amobl, mueamericano, sofá, dos sillones y 6 sillas, mesa de roble roble paragüera, cuadros grabados, pedestales, plantas en mericano, na, choapinos, araucanos, lámpara eléctrica. o y ti-

COCINA Y VARIOS.— Cocina económica, batería de platos, sillas de Viena, estante para cocina, etc. Escaño, lavapara niño, estufas a parafina, etc., etc. bladito

A la vista el MARTES, de 2 a 6 P. M.

VICTOR ARA

Martillero de H., da

Remate

Por acuerdo de los interesados en la sucesión de don Alberto López, el 24 de Abril próximo, a las 4 P. M., en el estudio del árbitro don Alfredo Moreno Bruce, ante el actuario don Eudoro Guzmán, se subastarán las siguientes propiedades:

Catedral N.o 3151, por el mí mínimum de $ 110,000.00 verla: 3-6.

Santa Rosa N.o 1340, por el mínimum de $ 25,000.00 verla: 2-4.

Santa Rosa N.o 1350, por el mínimum de $ 32,000.00 verla: 2-4.

Sitio y edificio de la calle Víctor Manuel, colindante con la anterior, por el mínimum de $ 14,000.00; verla: de 2-4 por Santa Rosa 1350.

Propiedad de la calle Santo Domingo N.o 3094, esquina de Herrera, dividida en tres lotes: Lote 1, de ... m2, por el mínimum de $ 35,000.00; lote 2, de más o menos 300 m2, por el mínimmum de $ 10,000.00, y el lote 3 de igual dimensión que el anterior, por el mínimum de $ 10,500.00; verlos: de 2-6.

Propiedad de la Avenida del Salvador N.o 98 antiguo, hoy N.o 1105 a 1109, dividida en tres lotes: Lote 1, de 5,300 m2 ,más o menos, por el mínimum de $ 50,000.00; lotes 2 y 3, de 1,200 m2 cada uno, mínimum de $ 20,000.00 cada uno, llevan los N.os 1105 a 1109; verlos a cualquiera hora.

Propiedad de la calle Catedral N.o 3163, por el mínimum de $ 100,000.00; verla a cualquiera hora.

Todas las propiedades están en perfecto estado, advirtiéndose que las dos ubicadas en la calle Catedral son espléndidas residencias y que la quinta de la Avenida del Salvador está muy bien plantada, con abundancia de árboles frutales y flores. Algunas propiedades reconocen hipotecas. Se dan facilidades de pago. Más datos y antecedentes en el estudio del árbitro: Morandé 450, oficina N.o ..., de 4 -7 de la tarde y en la oficina del actuario, E. Guzmán.

REMATE VOLUNTARIO

Por acuerdo de los herederos de don Manuel Zamora y de Margarita Ormazábal de Zamora, tomado ante el Juez Compromisario, don Hernán Echeverría, que conoce de la partición, se a remate el 7 de Abril próximo a las 3 P. M., en la Secretaría Juzgado de Letras de Los Andes,

El fundo "ELSOCORRO" ubicado en SAN RO

con una superficie aproximada de 72 cuadras, de las cuales de Viña en producción, con casas habitación y para inquilinos degas.

MINIMUM: $ 475,000

Pagadero la mitad al contado y el resto a un año plazo por ciento de interés. Bases, antecedentes y facilidades para el fundo pueden pedirse en el estudio del Compromisario, don **Echeverría C., MONEDA 1148.**

REMATE

DE MAQUINARIAS E INSTALACIONES DE LA FABRICA PRODUCTOS QUIMICOS

FRANKLIN N.o 98, ESQ. DE SANTA ELENA

Tranvías de sangre Santa Elena, término de Av. Vicuña Mackenna

HOY MARTES 3, A LAS 10 de la mañana

— HAY: —

Fondos de fierro para 2,000 y 2,500 litros con batidores no de cilindro, bomba con manguera, estanques de madera en plomo para 3,000 litros; estanque redondo de madera para litros; estanques de madera forro plomo para 400 litros; de fierro forrados en plomo para 400 litros; 15 tinas de madera versos tamaños, 105 cubetas transportables con forro de menca grande; romana plataforma, fondo de fierro dulce; nas de cobre y tubos de cobre; cañerías de fierro; BOMBA HIDRAULICA de 1.a en perfecto estado. Un galpón con 80 planchas fierro galvanizado de 9 pies de un uso. Estanterías para rías, mostradores, mesones, escritorios, prensa copiar, estantes ra libros; frascos con tapas cristal; útiles de laboratorio. escribir chica, y muchos otros materiales e instalaciones, deración de galpones, etc., etc.

VICTOR ARAYA L.

Martillero de Hacienda.

Remates de Prendas de Plazo Vencido

Hoy Martes 3 de Abril, a las 9 A. M., el martillero señor Rivas, rematará en la **Casa de Préstamos "LA SAN JUAN DE DIOS", Av. Delicias N.o 745,** las prendas no rescatadas y comprendidas entre los números 85,744 a 86,527.

HAY: anillos, prendedores y rosas con brillantes, diamantes y perlas, 83 piezas plaqué de mesa, collarcito de platino y oro, colleras con perlas, bandeja de plata, armas de fuego, relojes y cadenas de oro, máquinas fotográficas, mate, bombilla y tetera de plata, cigarreras de plata, pendentif con brillante, diamantes y piedras de color, etc., etc.

Hoy Martes 3 de Abril, a las 10 1|2 A. M., el martillero señor Balmaceda, rematará en la **Casa de Préstamos "LA FAVORITA", calle San Diego N.o 702,** las prendas no rescatadas y comprendidas entre los números 32.557 a 37,737.

HAY: gran surtido en retazos de géneros, manteles y servilletas, muebles de dormitorio y comedor con mármol, rosas con brillantes, cuellos y manguitos de piel, cortes de casimir, anillos con brillantes y perlas, relojes y cadenas de oro y plata, violines en estuche, cortinas de felpa y punto, maletines de plata, mantas, ponchos, libras esterlinas, etc., etc.

Hoy Martes 3 de Abril, a las 2 P. M., el martillero señor Meza, rematará en la **Casa de Préstamos "LA SULTANA", calle San Diego N.o 2080,** las prendas no rescatadas y comprendidas entre los números 6,032 a 9.275.

HAY: ponchos, mantas, ternos de casimir, vestidos, batas, blusas y calzado, gran surtido en ropa interior y de cama, relojes y cadenas de oro y plata, sobrecamas, mantos de seda y velo, paraguas, sobretodos, impermeables, anillos con brillantes, cartera de plaza, máquinas de coser, catres, colchones, sommiers, rosas con diamantes, etc., etc.

Hoy Martes 3 de Abril, a las 4 P. M., el martillero señor Tagle V., rematará en la **Casa de Préstamos "LA SAN MARTIN", calle Maestranza N.o 701,** las prendas no rescatadas y comprendidas entre los números 35,681 a 37,538.

HAY: impermeables, catres de bronce y de fierro, anillos con diamante y perla, escopetas, revólvers, maletas y maletines de cuero, un piano, ternos de casimir, vestidos, blusas, batas y calzado en gran cantidad, alfombra de una pieza, relojes y cadenas de oro y plata, dos, mantos de seda y lones y muchas otras espe

El Miércoles 4 de Abril, 9 A. M., el martillero señor V. rematará en la **Casa de Préstamos "LA SANTA LUCIA", Delicias N.o 307,** las prendas no rescatadas y comprendidas entre los números 78,442 a 80,281.

Hay: anillos con brillantes, jarritos de plaqué, sobrecamas, catres de bronce y fierro, sommiers, relojes y cadenas de oro y plata, servicio de mesa, cortinas, maletas de impermeables, muebles de y comedor con mármol, gargantillas de oro, manteros de plaqué, etc., etc.

El Miércoles 4 de Abril, 10.30 A. M., el martillero señor vas rematará en la **Casa de Préstamos "LA SAN JUAN", Av. Mackenna N.o 801,** las prendas catadas y comprendidas entre los números 27,939 a 30,856.

Hay: cortinas de felpa, tarraja con dados, manteles, lletas, batas de seda, ternos de simir, vestidos, blusas y gran cantidad, pañuelos, máquinas de coser, mantas, aparadores con mármol, manguitos de piel, mesa con mármol, armas de fuego, zas servicio de mesa de pl

El Miércoles 4 de Abril, 2 P. M., el martillero señor rematará en la **Casa de Préstamos "LA CRUZ ROJA", Av. N.o 902,** las prendas no rescatadas y comprendidas entre los números 82,003 a 85,644.

Hay: escopetas y revólvers, tres, colchones, sommiers, casimir, máquinas de coser, de casimir, vestidos, batas, calzado en gran cantidad, seda y velo, pañuelos de llas de Viena, loza, servicio sa de plaqué, juego de té de relojes y cadenas de oro etc., etc.

El Miércoles 4 de Abril, 4 P. M., el martillero señor ceda rematará en la **Casa de Préstamos "LA ESTRELLA", calle San Pablo N.o 916,** las prendas no rescatadas y comprendidas entre los números 68,185 a

Hay: anillos con brillantes, de lienzo, manteles, maletas, ro, pulsera con perlas, relojes y cadenas de oro y plata, llarcito con brillantes, cigarreras de plata, prendedor con brillantes, permeables, rosas con diamantes, piedra verde, cámaras de ñuelos de rebozo, cortes de y muchas otras especies. desde dos horas antes del Las prendas estarán a PAGO AL CONTADO.

EL INSPECTOR

LA NACION

Santiago, 3 de Abril de 1923

DON AUGUSTO DURAND

Por las circunstancias en que se ha producido y por la significación de la personalidad que con ella desaparece, la muerte súbita de don Agusto Durand es un hecho que conmoverá penosamente a la América, y especialmente a la opinión pública de Chile y a ese núcleo de la opinión peruana que acompañaba al esforzado patriota en sus postulados por el imperio de la normalidad republicana en su país.

Muere el señor Durand en el momento en que el régimen que combatía acababa de hacerle prisionero, a raíz de una nueva tentativa, frustrada al nacer, para provocar en el Perú un movimiento destinado a desplazar del Palacio de los Virreyes al grupo de dirigentes entronizado allí por la violencia el 4 de Julio de 1919, y por la violencia mantenido desde entonces en el poder. No ha querido la suerte, en esta ocasión como otras veces, que la República del Norte sea restituída en la integridad de sus organismos constitucionales. Y la desaparición del abnegado y popular caudillo acaso haya de traducirse en un nuevo y más dilatado aplazamiento de las aspiraciones de esa gran porción del pueblo peruano que aguarda la hora de la restauración republicana, en el destierro o en el silencio de muerte que allí ha substituído al estruendo de las luchas cívicas y ha paralizado las prensas, por tanto tiempo enmudecidas, del periodismo libre.

No podía ser indiferente a la América, y particularmente al pueblo de Chile, el antagonismo del partido que encabezaba el señor Durand con el actual grupo dirigente del Perú. Era el infortunado político una vigorosa personalidad americana que encarnaba en su país los anhelos de paz, la aspiración pública hacia un Gobierno sustentado sólidamente en un programa de efectivo trabajo, de engrandecimiento interno y armonía exterior, y no nutrido de odios artificiosamente estimulados por la propaganda y la suscitación deliberada de incidencias internacionales.

Defendía el señor Durand la misma orientación clarividente respecto a nuestro país, que el Presidente Pardo encaró en el Gobierno violentamente substituído por el actual en 1919. En distintas ocasiones, en Chile y en el exterior, exteriorizó los más amplios puntos de vista respecto de las relaciones chileno-peruanas. Era un convencido de que el porvenir económico de ambos países está necesariamente subordinado a la mayor o menor armonía entre sus Gobiernos, al mantenimiento de la tranquilidad y la confianza recíproca de los dos pueblos. Proclamaba con tanta convicción como lo sostenemos nosotros que el Perú se cerrará fatalmente el paso a la prosperidad y al pleno desenvolvimiento de sus fuerzas naturales, mientras persista en cultivar en forma sistemática añejos rencores y en perpetuar una situación de ficticia beligerancia que, si fué útil en un momento dado como medio de realizar un objetivo de política interna, no puede ser más dañosa si llega a convertírsela en un estado de cosas de caracteres permanentes. Reconocía, como no pudieron menos de hacerlo todos los Gobiernos regulares del Perú que desde el Tratado de Ancón mantuvieron amistosas y fructíferas relaciones con el nuestro, que no era propio ni sensato volverse estérilmente contra la realidad de los hechos históricos consumados, y mirando más allá de las transitorias conveniencias del grupo político, y más alto que los intereses de una situación de orden personal, abogaba por el establecimiento de una era de definitiva y reparadora concordia con el adversario de otros tiempos. Quería marchar con los suyos por el camino de cordialidad y de trabajo fecundo en donde Chile desde hace tiempo aguarda, y en donde le mantiene imperturbable su fe en la gran causa americana en que espera un día encontrar de nuevo en el Perú al colaborador fraternal de 1839.

Durand ha muerto. Su ideal de paz y solidaridad le sobrevive. Es sensible, sí, que las circunstancias especiales en que desaparece proyecten una sombra trágica sobre la América en la hora en que el V Congreso Internacional de Santiago atrae sobre el Continente las miradas del mundo. Desfigurada por la distancia, la noticia de la muerte de un prisionero político a bordo de un navío de guerra peruano será un penoso lunar entre las informaciones que describan a los americanos del Norte y del Sur entregados en fraternal consorcio a la discusión de los grandes problemas que interesan a su porvenir común, y contribuirá a alimentar los prejuicios circulantes sobre nuestra América en los grandes centros de la civilización europea.

Todas estas circunstancias acentúan el pesar con que la opinión americana toma conocimiento de la muerte del hidalgo caudillo liberal del Perú. Quizá no sea una víctima: quizá sean por entero extrañas la mano y la voluntad del régimen enemigo a la extinción de esta vida que la fortuna personal pudo hacer regalada y llena de placeres, pero que fué accidentada y azarosa en homenaje a la libertad. No obstante, el nombre de Augusto Durand será de hoy en más el símbolo doloroso de los últimos perseguidos, de los últimos proscritos de una tiranía americana.

ALTOS ESTUDIOS UNIVERSITARIOS

Con una iniciativa de las más interesantes y significativas se ha manifestado ayer el espíritu innovador y progresista del Rector de la Universidad. Consiste en la creación de cátedras expresamente destinadas a la investigación de materias pertenecientes a las ciencias que llamaremos puras, en oposición a las que tienen aplicación utilitaria dentro de los fines de la enseñanza.

La Universidad levanta así la vista más alto y la tiende más allá del horizonte limitado de las funciones, ciertamente importantes, que cumple en el organismo nacional. Aparte de su labor educativa superior, destinada en la práctica a fundir cada año en la masa social cierto número de profesionales y especialistas en diversos ramos, o más bien como complemento de ella, hinca ahora la planta en un campo hasta ahora virgen entre nosotros, y abre camino a los entusiastas y a los curiosos de la ciencia por la ciencia misma.

Hacía falta en nuestro más alto plantel educacional un organismo de esta naturaleza, del que disponen desde hace tiempo las Universidades de otros países. La investigación desinteresada, sin otra finalidad que la adquisición de nociones profundas y sólidas sobre materias científicas de cualquier orden, es ciertamente algo desconocido hasta aquí en nuestro país, salvo en el retiro de los laboratorios y bibliotecas de algunos estudiosos apasionados.

Para quienes aprecian a la Universidad en toda la significación de su ministerio, la ausencia de estos estudios en su organización hacía de ella una institución incompleta. Y reparada esta deficiencia merced a la iniciativa del Rector señor Amunátegui, nos resta sólo congratularnos, en compañía de los numerosos interesados en contar con un elemento fácilmente accesible de investigación y de estudio, de la creación de cursos sobre materias tan atrayentes y valiosas como la arqueología, la taxidermia, las lenguas muertas, y de tan positiva utilidad, al mismo tiempo, como la ciencia meteorológica, cuya cátedra estará a cargo de nuestro colaborador señor Julio Bustos N., y otros ramos cuya difusión contribuirá considerablemente a enriquecer el acervo cultural del país.

ESCUELA DE TIRO DE ARTILLERIA

Curso para capitanes. — La fa a de pasajes impide el funcionamiento del curso dicado. — Pérdida que esto si ifica

La Escuela de Tiro en "El Culenar" no logra aun afirmarse, a pesar del activo trabajo de los actuales directores que han logrado instalar las maquinarias para mover eléctricamente toda clase de blancos; terminado costosas instalaciones para oficiales, tropa, ganado y material; demostrado hasta la evidencia la bondad de sus extensos y variados campos para el aprendizaje del tiro, cual pocas escuelas de su índole pueden realizar; terminado con todo éxito un curso para oficiales superiores (brigadieres y comandantes de regimiento) en el cual se practicaron los últimos métodos de tir deducidos de la gran guerra, co éxito halagador; los impugnadore de ella, los que le encuentran pecado de estar muy lejos de Santiago, cuando precisamente ésta su mayor ventaja porque permi labor tranquila sin intromision extrañas—como sucede a la avi ción, por ejemplo—sus impugn dores, digo, no descansan y h logrado se nombre una comisi para que informe sobre unos rrenos en "Lo Orozco", a fin cambiarlos por El Culenar.

Parece mentira que se siga plotando la credulidad ministe l y que tales proposiciones no r ban un redondo "no ha lugar" como dejo dicho, se han inver ingentes sumas en preparar El Culenar y después de casi v e años de porfiada lucha se ha gado al estado actual, ¿no e desacato pretender anular lo cho para empezar de nuevo morar otros tantos años para parar la nueva escuela en la ya ubicación?

Si no fuera temerario hac suposiciones pudiera creerse q se trata de grandes intereses lucha, ya que es bien sabid uán codiciado ha sido El Culena desde que el Fisco lo adquiri

Dejemos que esto se des lle, que, dado el grito de alerta, faltarán patriotas en el Par ento que impidan se efectúe aña barbaridad.

Hasta la saciedad hemos mostrado que El Culenar só necesita la construcción, o n bien dho, el arreglo del camino que l une a Lontué para asegurar rápida y económica comunica- n con la capital, para que no a necesario insistir sobre el par- ular.

Deseo referirme a la paraliza- ón del curso de capitanes que por ecreto supremo debió empezar el 5 de Marzo y que ha sido suspendido por falta de pasajes. Sin mbargo los hubo para que tropas e otras guarniciones vinieran a Santiago y sin ser empleadas para el objeto que motivara su viaje regresaran nuevamente a sus guarniciones.

El no funcionamiento del curso en la fecha ordenada, perturba el desarrollo de los programas, dificulta la parte práctica de la instrucción, ya que se pasa el tiempo oportuno para el trabajo en el terreno, pues, las lluvias impiden efectuarlo como corresponde; pero lo más grave es que se perturba el criterio del personal subalterno, el cual se acostumbra al no cumplimiento de disposiciones superiores y a que éstas se modifiquen o retrasen sin que circunstancias extraordinarias así lo justifiquen.

Una orden ministerial habría sido suficiente para que las administraciones de caja pagaran los pasajes mientras el Ministerio contaba con los fondos para ello y los devolviera a dichas administraciones.

Esperamos que en cualquiera forma esto se remedie y que el curso para capitanes inicie cuanto antes sus labores.

P. de W.

Santiago, Abril 1.o de 1923.

BELLAS ARTES

EXPOSICION ARAYA-STROZZI

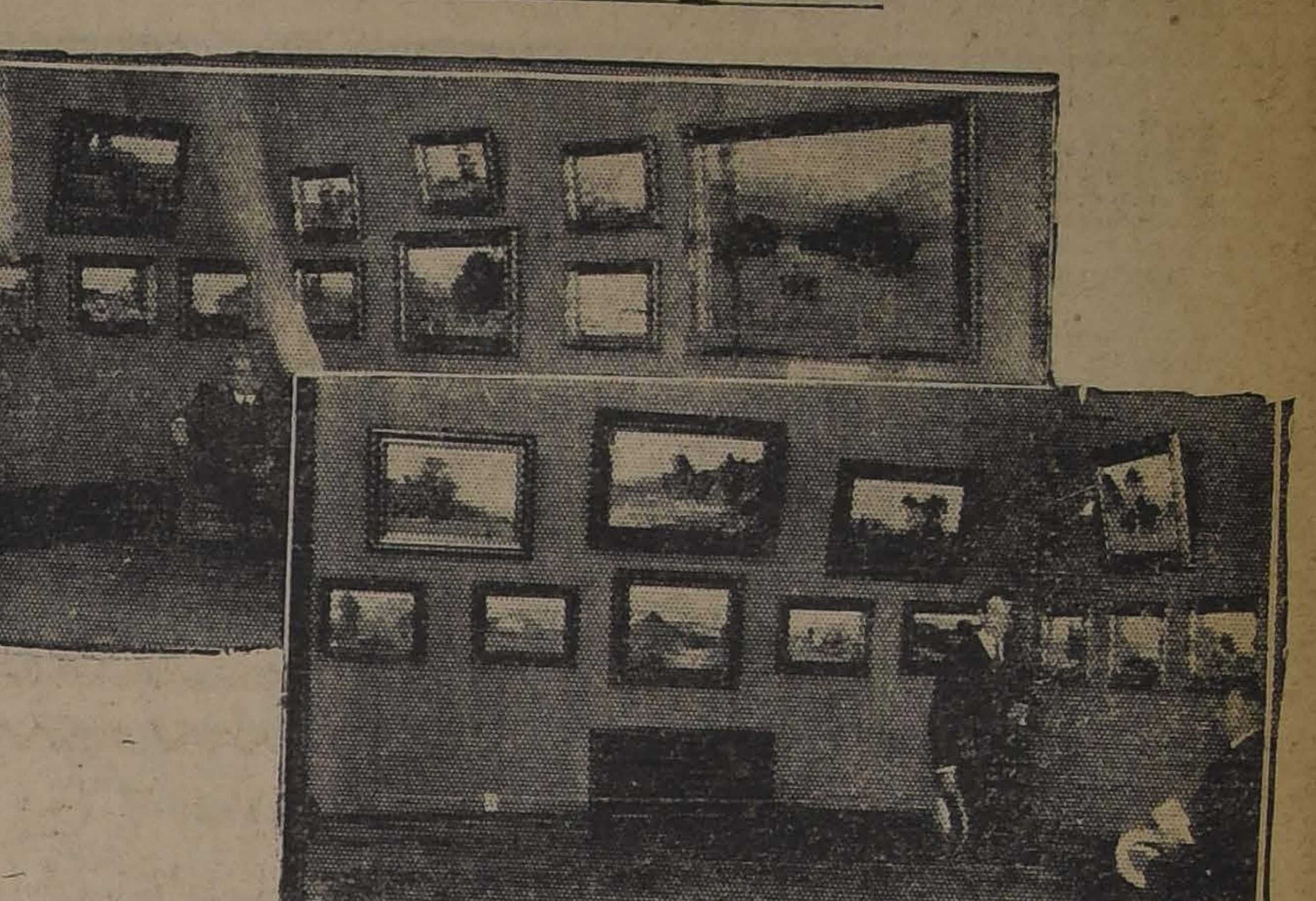

1.—SALA DE ALFREDO ARAYA. 2.—SALA DE LUIS STROZZI

Ha correspondido a la Sala Eyzaguirre inaugurar la temporada pictórica de este año.

Y ha empezado bien. Dos sólidas personalidades han brindado sus primicias: Alfredo Araya, Luis Strozzi, paisajistas que si difieren en temperamento, en gustos, coinciden en la técnica, segura, rica en recursos, y en otra virtud, que es capital: la honradez.

Ambos, en plena juventud, han llegado a un grado de madurez artística que generalmente se alcanza sólo en los lindes de la cincuentena. Es que han trabajado mucho; son dos laboriosos infatigables, enamorados del estudio, pertinaces en la conquista de los medios de expresión. Nada en sus telas deja idea de improvisación, no se confían en el azar ni en el golpe de inspiración que acaso viene, acaso no, para dar el toque de color que anima genialmente un cuadro o inventar éste o aquel detalle. Su obra es sólida, respira conciencia, conocimiento y dominio cabal del arte.

Sus almas son diferentes.

Araya es más delicado, más fino. Y más triste. Hasta en sus manchas claras de sol en Primavera hay un soplo de melancolía. En las telas de Strozzi hay algo de cálido, ardiente; el color vibra y se enciende, diríase que a su pesar; pero es una exuberancia colorista bien disciplinada, contenida por el buen gusto y por el saber.

Sin tiempo, por el momento, para intentar la reseña y comentario que nos prometemos sobre esta exposición, nos es hoy grato anticipar al público la nueva de su apertura, congratulándonos desde luego de que el año artístico haya sido inaugurado en forma tan brillante.

Confiamos en que esta exposición sea un buen augurio para la temporada que se inicia.

S.

Notas Políticas y Parlamentarias

MAÑANA SE REUNIRAN LOS COMITEES ELECTORALES DE LA ALIANZA LIBERAL PARA AVANZAR EL ESTUDIO DE LA UBICACION DE CANDIDATURAS

Para hoy está citada la Comisión Mixta de Presupuestos y para mañana la Comisión investigadora de los denuncios formulados en el H. Senado

LA CAMARA DE DIPUTADOS ESTA CONVOCADA A SESION ORDINARIA PARA HOY

En la sesión de esta noche del Directorio General Democrata, se tratará de los acuerdos e incidentes de la Convención de Victoria

COMITEES ELECTORALES DE ALIANZA

Los Comitees Electorales de la Alianza Liberal se encuentran citados para mañana, cumpliendo con el acuerdo tomado por las Presidencias de los partidos que forman parte de la combinación.

Se proseguirá en el estudio de las ubicaciones de candidatos y se adelantará en los pactos políticos existiendo el deseo de poner término cuanto antes a estas gestiones electorales.

PACTOS DE UNION NACIONAL

En la presente semana se reanudarán las gestiones electorales de la Unión Nacional paralizadas hasta el momento y a raíz de la actitud asumida por el Partido Nacional.

Los Comitees electorales se reunirán en una fecha próxima y proseguirán en la ubicación de las candidaturas pendientes.

JIRA POLITICA

Nuestro corresponsal en La Ligua, nos ha informado últimamente de la jira política que el presidente de la Unión Nacional y senador por Aconcagua, señor don Luis Claro Solar, ha realizado en compañía de su hijo el diputado por La Ligua, don Héctor Claro Salas.

Los señores Claro han visitado a sus amigos políticos de la provincia, celebrando prolongadas reuniones y asambleas, en las cuales se han echado las bases de la organización de la campaña de 1924.

CONVENCION DE LA JUVENTUD ARAUCANA DE CAUTIN

Ultimamente se celebró en Cautín una Convención de la Juventud Araucana de la provincia, en la que se trataron importantes asuntos relacionados con la cuestión electoral.

Esta Convención acordó enviar el siguiente telegrama de adhesión al diputado don Artemio Gutiérrez, candidato a senador por Cautín:

"Temuco.—Señor don Artemio Gutiérrez.—La Convención de la Juventud Araucana acordó enviarle un cariñoso voto de adhesión al futuro senador por Cautín, señor Artemio Gutiérrez.

Asimismo adoptó la resolución inquebrantable de hacer triunfar la candidatura a diputado de nuestro hermano de raza señor Francisco Melivillu.

Salud.— (Firmados).— **Pedro Cayupey**, presidente.—**José Catupi**, secretario."

CAMARA DE DIPUTADOS

La Cámara de Diputados ha sido convocada a sesión ordinaria para hoy de 4 a 7 P. M.

COMISION MIXTA DE PRESUPUESTOS

La Comisión Mixta de Presupuestos está citada para hoy en la tarde, en una de las salas de la Sociedad Nacional de Minería.

Seguirá ocupándose del Presupuesto de Industria y Obras Públicas y adelantará en el estudio del Presupuesto de Instrucción.

COMISION INVESTIGADORA

Mañana Miércoles debe reunirse la Comisión Especial nombrada por la Cámara de Diputados para que investigue los denuncios formulados en el H. Senado y según los cuales habría algunos parlamentarios comprometidos en el despacho de proyectos de ley en cuya tramitación estaban interesadas firmas comerciales.

INVITACION A LOS DIPUTADOS

La siguiente circular ha sido repartida a los diputados a propósito de una comunicación del presidente de la V Conferencia Panamericana:

"De orden del señor Presidente de la Cámara, tengo la honra de transmitir a US. la siguiente comunicación del señor Presidente de la V Conferencia Internacional Panamericana que se ha recibido en secretaría:

"En la primera reunión plenaria " celebrada por la V Conferencia " Internacional Americana, con " fecha 26 de Marzo del presente año, se resolvió agradecer a " la Honorable Cámara de Diputados el acuerdo por el cual esa " Corporación cedió a la Conferencia el local donde funciona " esa rama del Poder Legislativo.

"Asimismo se resolvió invitar a " los honorables diputados a las " tribunas reservadas al efecto, " para presenciar las sesiones de " la Conferencia.

"Todo lo cual, tengo la honra " de comunicar al señor Presidente para su conocimiento, " a fin de que se sirva transmitirlo a los demás miembros de " la Honorable Cámara de Diputados."

"Dios guarde a US.—Alejandro " **Errázuriz M.**, secretario.—Santiago, 2 de Abril de 1923."

DIRECTORIO GENERAL DEMOCRATA

Hoy, a las 9 P. M., debe reunirse en sesión ordinaria el Directorio General del Partido Demócrata.

Se ocupará, principalmente, de los acuerdos e incidentes promovidos en la Convención Demócrata de Victoria y se oirá la cuenta que de su actuación en esa Convención dará el Presidente del Partido, Dr. señor Pedro A. Fajardo.

El debate promete ser interesante.

FERROCARRIL DE ANTOFAGASTA A SALTA

El diputado don Carlos Alberto Ruiz, recibió ayer el siguiente telegrama de sus colegas los señores Leonardo Guzmán y Santiago Labarca, actualmente en jira de estudio por la República Argentina, sobre el ferrocarril de Salta a Antofagasta:

"Salta.—Señor Carlos Alberto Ruiz.—Después de visitar las re-

LABORATORIO CLINICO
— DEL —
Dr. Leonidas Corona T.
SANTIAGO
Delicias 868 — Teléfono 2483
Reacción Wassermann. Sección de Química. Sección de Bacteriología.
AUTOVACUNAS

CASA ARA DOCTOR
TENEMOS EN URGENTE DE COMPRAR
Apropi para clínica y habitación
Bien cent valor hasta $ 300,000

Propidad de Renta
CORAMOS INMEDIAMENTE
COMO VERSION DE CAPITAL
En calles S Diego, San Pablo o Alameda abajo
Valor ta $ 400,000 al contado
ALEJADRO GREENE CRUZAT
cción Propiedades Urbanas
Oscar G Valverde & Jorge Guzmán Palacios
TINOS 86. — CASILLA 3722

Instituto San Martín
SAN MARTIN 64 — TELEFONO INGLES 123
Internos, medio - pupilos y externos. Humanidades, preparatorias y kindergarten. Profesores de Estado Exámenes válidos en el establecimiento. Profesorado, señores Ernesto Melo Aguirre, Agustín Rivera, Aliro Aceval, L. Sazié, Estebán Mora, J. Cuadra Gormaz, Filidor Herrera Lagos, M. Fuentes, R. Barría Oyarzún, etc. Pídanse prospectos. Matrícula abierta.
8-Abril.

Compañía Tranvías, Luz y Fuerza Eléctrica
DE VALDIVIA
(SOCIEDAD ANONIMA)
apital Social: $ 5.000,000
DIVID EN 250,000 ACCIONES DE $ 20 CADA UNA
DIRECTORIO:
Presidente Carlos Werner — Francisco Bulnes Correa
Vice, Ingeni r. Horacio Valdés — Adolfo Oettinger
Direc señores: — Pablo Hoffman
William otherspoon
Manuel Sainte Marie — Federico Roddoehl
Dire Gerente: Ingeniero señor Rafael Torreblanca
Notaría: Manuel Gaete Pagalde
Banco: Banco de Chile
GERE A: GALERIA ALESSANDRI 30
CASILLA 3034 — SANTIAGO

CIGARRILLOS
GOLDEN LEAF
40 cts.
CON TABACO AMERICANO

Viña San Pedro
(J.G. Correa Albano)
EL MEJOR VINO

Vendo
EN AVENIDA BRASIL.— Próxima a Alameda.— Casa-habitación de un piso; consta de salón, escritorio, comedor, 5 dormitorios, pieza de toilette, dependencias, 2 patios. Gas y luz eléctrica. Deuda de 25,000 pesos al Banco Hipotecario.
PRECIO: $ 85,000
EN AVENIDA DE LAS QUINTAS.—Chalet de dos pisos y subterráneo; consta de 12 piezas habitación, pieza de baño, dependencias. Parrones, jardines. Garage. Gallineros. Mide 27x52 metros y 1,404 metros cuadrados de superficie. Deuda al Banco Hipotecario.
PRECIO: $ 95,000
Carlos Ossandon B.
168 - BANDERA - 168

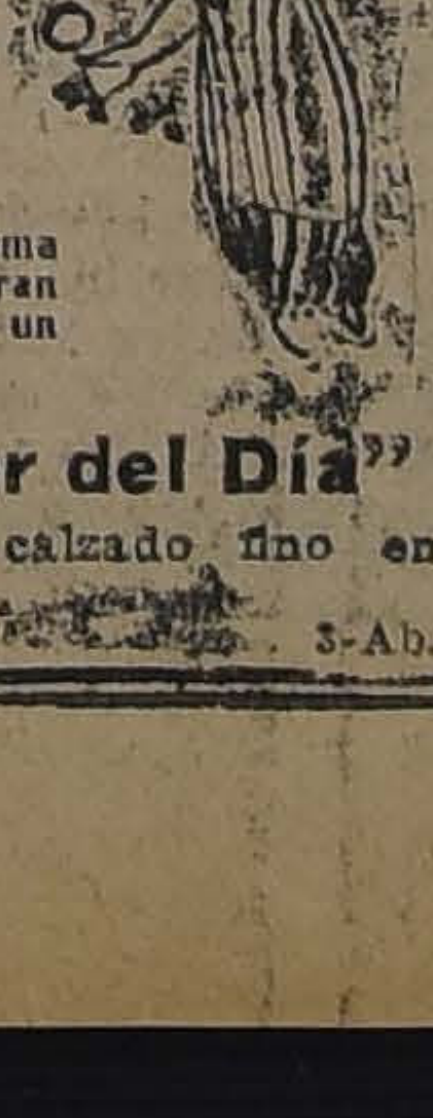

UN BUEN CORSE
económico, forma superior y de gran variedad halla un gran surtido en
"La Flor del Día"
También calzado fino en liquidación.
3-Ab.

ASNSORES ELECTRICOS SUIZOS
"CHINDLER"
má perfecto, seguro y económico. Pidan presupuestos a presentantes.
FICINA LUIS HARNECKER
B. 70, 2.o PISO—CASILLA 2786—TELEFONO 2651

Estudiantes de Cursos Superiores:
ACABAN DE LLEGAR:
Serafini: Derecho Romano
Gide: Economía Política
Forgue: Patología Externa
Collet: Patología Interna
Barberot: Construction Civils
Letelier: Resistencia de Materiales
POR LLEGAR MUY PRONTO:
Testut: Anatomía Humana
De Gregorio y Lavilla: Química
Mascareñas: Química
Chacrin: Química Agrícola.
Chancrin: Química General aplicada a la Agricultura:
Molinari: Química.
LIBRERIA NASCIMENTO
AHUMADA 272. — CASILLA 2298. — TELEFONO 3759

Historia de Chile
— POR —
A. DIAZ MEZA
Aprobada por el Ministerio de Instrucción para libro de consulta para los maestros de las escuelas públicas y por el Ministerio de Guerra, como texto de enseñanza para las escuelas del Ejército.
Edición de 850 páginas profusamente ilustrada con más de CIEN grabados.
PRECIO DEL LIBRO
Cuatro Pesos
libre de porte y certificado para todo el país.
Se hacen descuentos por pedidos de más de cinco ejemplares.
Pedidos al autor:
CLASIFICADOR B. 187
SANTIAGO

MAÑANA EN LA NOCHE, GRAN FUNCION DE GALA EN EL

TEATRO MUNICIPAL

EN HONOR DE LOS REPRESENTANTES DE LA AMERICA, QUE FORMAN

V CONGRESO PAN-AMERICANO

Se representará la ópera en 4 actos:

RIGOLETTO

Interpretada por distinguidos aficionados de nuestra sociedad.
Las entradas están a la venta desde hoy en la BOLETERIA DEL TEATRO.

ones de Tucumán, Jujuy Córdo- y Salta, nos hemos convencido que sus productos son distintos los nuestros, de modo que no eden hacernos competencia. Por ra parte, la grandeza del esfuer- es tal que no creemos que la ación chilena unida a la Argenna por sinceros e indisolubles zos de amistad y que por razoes de alto interés internacional ecesita estrechar, más aún pue- cometer error económico e innacional tan grave como sería de negarse a estudiar el ferrorril que uniría a Antofagasta on Salta.

Rogamos a su ilustrado criteo se sirva influir ante la Comiión Mixta, para que se reponga el em suprimido que consultaba ndos para tales estudios. Atenos saludos.—(Firmados).—Leoardo Guzmán.—Santiago Labara."

JUNTA EJECUTIVA CONSERVADORA

La Junta Ejecutiva Conservadoa sesionará hoy a las 11 A. M. para ocuparse de actualidad políica y de asuntos que tienen relaión con la situación de los Libeales Democráticos.

PARTIDO DEMOCRATA

EL GRAN BAILE Y ACTO DE VARIEDADES EN HONOR DEL SEÑOR MINISTRO DE INDUSTRIA Y OBRAS PUBLICAS.— El Sábado próximo en los amplios salones de a Sociedad de Artesanos La Unión, se llevará a efecto el gran baile y acto de variedades que se ha venido anunciando en honor del honorable diputado por Santiago don Vicente Adrián, con motivo de su nombramiento como Ministro de Industria y Obras Públicas y Ferrocarriles.

Dadas las simpatías con que cuenta el señor Adrián dentro de las esferas políticas y relaciones sociales, el comité organizador de esta simpática velada no duda un instante de que resultará todo un acontecimiento social.

Se pone en conocimiento de las personas y correligionarios que deseen asistir a esta fiesta, que las entradas, que serán a un precio módico, estarán a la venta desde mañana en los diversos Centros Demócratas y en Rosas 1049.

COMITE PRO - CANDIDATURA MUNICIPAL EULOGIO MOLINA.— Se ha citado a los adherentes y correligionarios de esta candidatura a una asamblea para el Jueves 5 del presente, a las 9 P. M. al local del Club de la 10.a Comuna, Avenida Matta 1131.

Según acuerdo anterior, deberán nombrarse en esta sesión los comitées comunales que tendrán a cargo los trabajos políticos. Habrá conferencias sobre asuntos de actualidad en las cuestiones sociales que afectan al proletariado.

Se invita a aquellos adherentes que deseen tomar parte en torneos de doctrinarismo democrático, pasen a inscribirse a la calle San Diego N.o 978.

LA AUTONOMIA ELECTORAL DE LAS AGRUPACIONES Y EL CENTRO DEMOCRATA DE SANTIAGO. — En la sesión ordinaria del Jueves próximo, continuará en el Centro Demócrata el debate sobre los derechos electorales de las Agrupaciones, conforme a los acuerdos de la Convención General de Talca.

Las recientes resoluciones de la Convención Regional de Victoria darán mayor interés a este debate, pues en el seno de la juventud demócrata se manifiesta una fuerte tendencia en favor de las justas aspiraciones de la democracia de provincias, estimándose que una mutua inteligencia entre el Directorio General y las Agrupaciones redundará en positivos beneficios para el Partido.

GRUPO RENOVACION. — En la última reunión convocada para elegir los miembros restantes del Directorio, y que fué presidida por el señor Manuel Méndez, salieron elegidas las siguientes personas para los cargos que se indican: secretario de actas, señor Luis A. Mardones; tesorero, señor Carlos Cuevas y Bibliotecario, señor Juan P. Aravena.

Además se tomaron los siguientes acuerdos: efectuar la recepción del nuevo Directorio con una gran velada artístico-musical en el Centro La Igualdad, Santa Rosa 289, el Sábado 7 del presente, a las 9 P. M. La entrada será gratuita, y habrá al final un baile social.

Efectuar una velada de propaganda doctrinaria, el Sábado 28 del presente, en el Centro Antonio Poupin, Recoleta 160, entrada gratuita, para lo cual se solicitará el salón de actos; y

Recomendar a todos los socios hacer la debida propaganda al periódico oficial del Grupo "Renovación", que aparecerá el Martes 1.o de Mayo.

CENTRO DEMOCRATA SOCIAL INSTRUCTIVO COMUNA SAN MIGUEL.—Se ha citado a junta general para hoy Martes, a las 8.30 P. M. en su secretaría Población París, Avenida Central 115.

Se encarece la asistencia por haber asuntos de importancia que tratar.

Tabla: La reapertura de la academia de baile e iniciar los trabajos del nuevo local.

COMITE EJECUTIVO DOCTRINARIO. — Se ha hecho la siguiente presentación a la mesa directiva de este Comité:

"Señor presidente del Comité Ejecutivo Doctrinario:

"Los suscritos, miembros activos del Grupo Doctrinario, venimos en solicitar de usted, en conformidad al artículo. . . del Reglamento General del Partido, lo siguiente:

"Que, debiendo efectuarse el Viernes 6 de Abril, la Asamblea ordinaria de la Agrupación de Santiago, y habiendo asuntos de suma importancia que tratar en esta asamblea, y con el fin de no entorpecerla, porque se tratará, también sobre algunos artículos de nuestro Reglamento General, venimos en solicitar de usted que la Asamblea que debe celebrar nuestro Grupo en ese día, es efectúe un día antes o sea el Jueves 5 de Abril a la hora de costumbre, para cuyo efecto rogamos a usted que se hagan las publicaciones del caso con los tres días de anticipación que fija el Reglamento.

Santiago, Marzo 30 de 1923 —(Firmados). — **Luis A. Caroca. — Joaquín Gálvez. — Pedro 2.o Vásquez. —Pedro Rodríguez. — Clodomiro Muñoz. — Eduardo Poblete. — Nicomedes Cisternas. — Carlos Acosta. —Nicolás Terreros. — Aniceto Sánchez. — Manuel Jorquera. — Conrado González. — Luis Aguirre. — Rubén Vásquez. — Edmundo Wilemann. — Baldomero Díaz. — J. Domingo Pérez M. — Juan A. Ibarra V. — Agustín Molina. — Rodolfo Ibarra V. — Luis A. Ibarra V. — Pedro Lamazué. — Juan Arévalo. — Luis A. Mardones."** — Siguen otras firmas.

COMUNA DE SAN MIGUEL. — De orden del presidente, se ha citado a los miembros del Directorio para hoy Martes 3, a las 8.30 P. M., por asuntos de importancia y cambio de días de sesiones.

PARTIDO CONSERVADOR

CLUB OBRERO CONSERVADOR. —Local, Las Rosas 1789.—Para hoy, a las 9 P. M., está citado el comité político de esta institución.

Habiendo importantes acuerdos que tomar, se les ruega a todos los miembros su asistencia y en particular a los que tengan alguna comisión de que dar cuenta.

ECOS DE LA CONVENCION DEMOCRATA DE VICTORIA

"LA PRENSA", DIARIO DEMOCRATA DE TRAIGUEN, CRITICA EDITORIALMENTE LA REUNION DEL SABADO ULTIMO

Con alguna animación se han comentado ayer los incidentes ocurridos en la Convención que varias asambleas australes del Partido Demócrata, celebraron el Sábado último en Victoria.

En los primeros momentos, causó cierta sensación el giro que amenazaban tomar los acontecimientos, especialmente cuando se conocieron los acuerdos relacionados con la situación electoral del Partido. Posteriormente, los círculos demócratas de la capital se han manifestado un tanto optimistas para juzgar y apreciar el alcance de los aludidos acuerdos y su trascendencia en la marcha general de la colectividad democrática. Se estimaría en la mayoría de los centros dirigentes de la democracia, que la ausencia de representantes de numerosas agrupaciones de las provincias del sur, estaría indicando que la Convención reunida en Victoria no ha logrado reunir en sí la fuerza de influencia suficiente para imponer sus resoluciones a la dirección del partido.

En la sesión de esta noche del directorio general, el presidente señor Fajardo, dará cuenta de su viaje a Victoria y, se abrirá un interesante debate sobre las incidencias de la Convención y el alcance de los acuerdos.

Editorial de "La Prensa" de Traiguén

Reproducimos a continuación el editorial publicado el Domingo último por el diario "La Prensa", que edita en Traiguén el diputado por ese departamento, don Oscar Chanks:

"El día de ayer se inaguró en Victoria la Convención a que algunos elementos disidentes de la democracia de ese pueblo habían convocado a las agrupaciones de la zona austral.

"Esta especie de Convención puede resultar un fracaso por cuanto, desde luego, no ha logrado reunir en ella delegados de varias provincias y de incontables agrupaciones y asambleas.

"Por lo que respecta a nuesta provincia, ésta se ha hecho representar solamente por algunas asambleas que más bien han acudido por deliberar lo que allá se pondrá en discusión y lograr detener así el avance de los elementos disidentes que amenazan con arquizar el Partido, alegando ideas más bien sentimentales que prácticas.

"El Directorio General de Santiago, al comisionar a su mesa directiva para que se trasladase a Victoria tuvo también en vista idénticos propósitos.

"En tal situación, no es difícil suponer que este simulacro de Convención obtenga sólo resultados negativos para sus organizadores, y acaso a la larga beneficiosos para las asambleas que se han negado a participar en ella.

"La actuación del presidente del Directorio General del Partido Demócrata, doctor don Pedro Fajardo, como la de los vice-presidentes señores Nolasco Cárdenas y Juan Vargas Márquez, ojalá que haya de constituir la apertura de la razón en el seno de las sesiones a celebrarse; ya que ellos con el prestigio de su autoridad y la fe en las sanas doctrinas de nuestro Partido, tendrán que trabajar por el despejamiento de la incógnita y aclarar la situación que corresponde al Partido Demócrata dentro de las colectividades políticas que forman la Alianza Liberal.

"Nosotros lamentamos sinceramente la convocación a esta Convención Austral; amamos la causa demócrata que es la del pueblo con sinceridad, y nos duele que rasgos de rebeldía se alcen, para auspiciar propósitos que pueden estar en desacuerdo con los intereses inalienables del Partido.

"De todas maneras hacemos votos porque el final del simulacro iniciado en Victoria, sea el triunfo de la razón sobre los odios personales y ligeros convencionalismos que no deben mezclarse ante lo grande y lo noble que persigue la democracia chilena."

BLANCHE
1310 MONEDA
Sombreros modelos a precios muy convenientes, invito a mi distinguida clientela a pasar a ver
3-Ab.

LA ESTADA DE LOS AUTOMOVILISTAS MENDOCINOS EN ESTA CAPITAL

LA GRAN MANIFESTACION DE ANOCHE EN HONOR DE LOS DISTINGUIDOS HUESPEDES, OFRECIDA POR LA FEDERACION DEPORTIVA AUTOMOVILISTICA DE CHILE

Mañana, a las 3 A. M., emprenderán viaje de regreso, en automóvil

La hazaña realizada el Sábado último por un grupo de entusiastas y distinguidos deportistas mendocinos atravesando en automóvil la cordillera de los Andes y verificando el raid Mendoza-Santiago después de sobrellevar un sinnúmero de peripecias que constituyen un verdadero record automovilístico, ha causado la admiración de todos los chilenos.

Desde su arribo a la capital los simpáticos huéspedes argentinos han sido objeto de múltiples atenciones de parte de la institución dirigente del automovilismo nacional. En estos días han visitado los distintos paseos de la capital, demostrándose gratamente complaci-

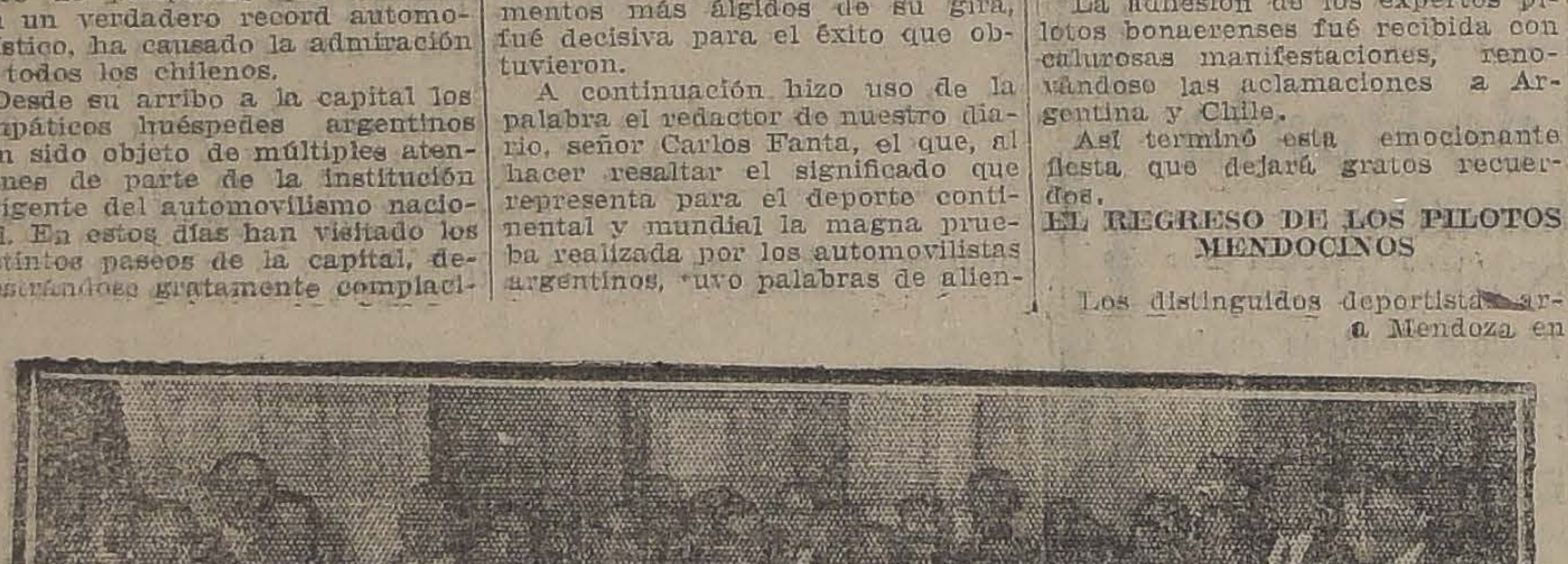

LA MANIFESTACION A LOS AUTOMOVILISTAS ARGENTINOS

EL BANQUETE DE ANOCHE

La Federación Deportiva Automovilística de Chile festejó anoche con un suntuoso banquete a los distinguidos huéspedes, el que se sirvió en uno de los comedores del Restaurant Cavallier.

El acto revistió especial brillo, concurriendo el elemento más representativo de nuestro exponente del volante.

En una bien servida mesa, presidida por el presidente de la corporación, señor César Vergnasco, tomaron colocación no menos de cincuenta comensales, entre los cuales anotamos a los siguientes: los festejados, señores Alejandro Pasca, José R. Zelaya, Julio S. Villanueva, Mariano Bustos, Ricardo Guiarde, Alejandro Scotti, Salvador Rodríguez y Héctor A. Decurgez, y los señores Raúl Hudson, Rafael Vives, Lautaro Benham, Leonardo Best, Pedro Arrigoni, Alberto Herrera, Juan Donzzeli, Alfredo Acuña, Humberto Magnani, Alfredo Cardemil, Atilio Giovinazzi, Federico Fanta, Pilade Massa, Rodolfo Mermann, Angel Vergnasco, Humberto Mandujano, Carlos Escobedo, Alvaro Martínez, José Araya, Luis Reyes, Carlos Fanta, F. Magennis, Aliro González, Jorge Vial y M. Roag.

La manifestación trascurrió en medio de la más franca camaradería y en el curso de ella se exteriorizaron elocuentemente los lazos de confraternidad que unen a argentinos y chilenos.

A la hora del champagne ofreció el banquete en vibrantes términos el abogado de la Federación Deportiva Automovilística de Chile, señor Lautaro Benham, quien al saludar a los distinguidos huéspedes y exaltar la proeza por ellos realizada, manifestó que a los chilenos nada podía sorprendernos este rasgo argentino, por cuanto la historia ha señalado ya de lo que es capaz, desde el momento que el gran prócer San Martín, al traspasar los Andes, en brazos de la idea de Libertad, señaló la nota característica de la raza argentina, y que ahora, ocho de sus hijos habían demostrado realizando la magna empresa de cruzar los Andes desafiando miles de peligros.

La brillante improvisación del señor Benham fué largamente aplaudida.

Contestó a nombre de los festejados el señor Alejandro Pasca, quien agradeció conmovido todas las atenciones que han recibido desde que pisaron tierra chilena, no sólo de parte de la Federación Deportiva Automovilística, sino que de las autoridades, principalmente del Cuerpo de Carabineros, cuya eficiente cooperación en los momentos más álgidos de su gira, fué decisiva para el éxito que obtuvieron.

A continuación hizo uso de la palabra el redactor de nuestro diario, señor Carlos Fanta, el que, al hacer resaltar el significado que representa para el deporte continental y mundial la magna prueba realizada por los automovilistas argentinos, tuvo palabras de alienta forma por el afianzamiento cada día mayor de los indisolubles lazos de amistad que unen a chilenos y argentinos.

A nombre de la prensa mendocina, en una corta pero sentida peroración, contestó el señor Ricardo Guiarde.

Cerró la manifestación, en efusivos términos el socio de la Federación Deportiva Automovilística, señor Federico Fanta. La improvisación del señor Fanta, oportuna y elocuente fué aplaudida frenéticamente en varios de sus pasajes más culminantes.

Por último, el redactor deportivo de "La Nación", dió lectura al siguiente telegrama recibido por este diario, de los automovilistas argentinos señores Malgor y Fiori, que el Domingo último dieron término a su interesante raid Buenos Aires-Valparaíso:

Valparaíso, 2.—Federación Deportiva, Automovilística de Chile, Santiago: Agradecemos amable invitación, lamentando que por tener compromisos ineludibles no podemos acompañarlos en la manifestación que realizan en honor de los automivilistas argentinos. —Saludos.—**Malgor y Fiori.**

La adhesión de los expertos pilotos bonaerenses fué recibida con calurosas manifestaciones, renovándose las aclamaciones a Argentina y Chile.

Así terminó esta emocionante fiesta que dejará gratos recuerdos.

EL REGRESO DE LOS PILOTOS MENDOCINOS

Los distinguidos deportistas ar[illegible] a Mendoza en automóvil, partiendo de esta capital a las 3 de la madrugada de mañana Miércoles.

Este hecho revela el temple de los entusiastas huéspedes. No han trepidado repetir su hazaña después de los numerosos contratiempos que soportaron en su viaje.

En nuestra información de mañana daremos mayores detalles sobre esta nueva hazaña automovilista en perspectiva.

SOCIEDAD EMPLEADOS DE COMERCIO
FUNDADA EL AÑO 1887

De orden del señor Presidente, cítase a Junta General Extraordinaria para el Jueves 5, a las 9.15 P. M., con el objeto de tratar los asuntos pendientes.

Santiago, 2 de Abril de 1923.
EL SECRETARIO.

FERIA
— DE —
PRODUCTOS AGRICOLAS
— DE LA —
Sociedad Comercial de Agricultores
Como de costumbre, nuestro remate empezará a la 1½ en punto.
Hay gran cantidad de productos
Y
QUESOS y MANTEQUILLA
de las mejores marcas
LUIS SUBERCASEAUX E.,
Gerente.

Pieles Importadas
EL LUNES 2
llegó a esta ciudad el conocido viajero de Pieles Finas Modelos escogidos personalmente en Londres y París, de las afamadas casas de Y. Louaisil, Jungmann y Cie. Estas firmas presentan por primera vez sus creaciones en esta ciudad. Las personas que han viajado a París conocen ya la magnitud de estas grandes firmas, y verán con agrado los escogidos gustos de la moda de Pieles, que hoy día se exhiben a las damas santiaguinas y Sociedad Extranjera.
Hoy segundo día de la Exposición de Modelos de Pieles.
HOTEL SAVOY, SALON N.o 19
Abierto de 10 a 12.30 y de 2 a 7 P. M.
Mr. C. VIVANCOUD.

VIDA SOCIAL

La [illegible]epción del Club Hípico

El [illegible]ectorio del Club Hípico nos [illegible]ga avisar, que en reunión celeb[illegible] ayer se acordó cambiar la ho[illegible]e la fiesta anunciada para la [illegible]he del Sábado próximo, por la[illegible] las 6 de la tarde.

Est[illegible]nbio se ha hecho teniendo en[illegible]nta el descenso de la tempe[illegible]ra de la actual estación.

El b[illegible]t se abrirá a las 8 de la noche, que permitirá que la fiesta [illegible]tinúe hasta media noche en[illegible]dio de la fantástica iluminaci[illegible]el nuevo local del Club.

El D[illegible]torio nombró ayer una comisi[illegible]e los señores, cuyos nombre[illegible]amos a continuación, para qu[illegible] reuna hoy Martes, a las 11 [illegible] mañana, en los salones de [illegible]cretaría para estudiar ciertos [illegible]les de la organización de la fie[illegible].

Los ci[illegible] son los siguientes señores: [illegible]isco Vial F., Manuel Ossa U[illegible]món Eyzaguirre G., Fernand[illegible] Río, Juan Villamil, Pedro G[illegible] Matte, Waldemar Adelsdor[illegible] Benjamín Errázuriz L., Miguel V[illegible] F. Emilio Aldunate P., L[illegible]o Larraín, Lorenzo Montt, Ju[illegible]ltamirano O., Eduardo Alessa[illegible] Pablo Valdés Ossa.

EN LA [illegible]OMACIA.—

El Mini[illegible]del Uruguay y señora de [illegible]ez Thedy ofrecieron anoche[illegible] la casa de la Legación, un[illegible]ida en ohnor de los delegad[illegible]e su país a la V Conferencia[illegible]americana.

DE BOLIV[illegible]

Proceden[illegible] La Paz ha llegado a ésta [illegible]ñor Jorge Larrien y familia, [illegible]fijado su residencia en Esta[illegible].

CLUB DE S[illegible]RAS.—

Biógrafo.—[illegible]Martes, a las 6.15 P. M., se exh[illegible]a grandiosa producción Pat[illegible]arís, "Crimen y Redención", [illegible] en escena con toda la [illegible]erpretativa de la famosa novel[illegible] Daniel Jourda, "La Dette". [illegible]esante caso de conciencia h[illegible]ente conmovedor, interpret[illegible]por la primera figura del Tea[illegible]apucinos de París, Mlle. Gina[illegible]y, joven y bella actriz que lu[illegible]as últimas novedades de la [illegible]

DE EUROPA.—

He regresad[illegible]spués de dos años de perma[illegible]a en el Viejo Mundo, el teniente 1.o de Artillería, don Jorge Montt Rivas, quien estuvo comandado en el Ejército francés.

LA BARONESA MLLE. LINA MOSCONI MASSENET.—

Se encuentra desde hace algunos días en nuestra capital la baronesa Mlle. Mosconi Massenet, sobrina del maestro francés, autor de la "Manon". Ha venido hasta nosotros la soprano dramática, discípula de Caruso, con el exclusivo objeto de ofrecer a nuestra sociedad un único concietro en honor de la V Conferencia Panamericana.

Su jira por América del Sur empezó sólo hace cuatro meses, permaneciendo tres de ellos en Río de Janeiro y parte del de Marzo en Montevideo; una vez que termine su recital en esta capital continuará a Buenos Aires, donde ha prometido dedicar algunas audiciones.

La baronesa Mosconi Massenet durante sus cuatro años de permanencia en Estados Unidos, fué discípula de Caruso, habiendo cantado con el célebre tenor Muratore en la Casa Blanca de Washington y en el Metropolitan de Nueva York, sitios consagrados únicamente a celebridades mundiales.

En la tarde de ayer la baronesa Mosconi Massenet continuó sus visitas de cortesía con los miembros del Cuerpo Diplomático de esta capital para quienes trae numerosas esquelas recomendación de sus colegas congéneros y en el curso de la semana visitará al Presidente de la República, señor don Arturo Alessandri, para quien trae una presentación especial de S. E. el Presidente de la República Oriental del Uruguay, Excmo. señor Serrato.

MATRIMONIO CONCERT
El Domingo quedó concer
matrimonio de la señorita G
Guzmán de la Fuente, con
Carlos Vergara Ruiz.

A EUROPA.—
Por la combinación tras
del Sábado se dirigen a Eu
señor don Enrique Rudolph
ñora Hortensia Larraín de
phy e hijas señoritas Elena,
ca y Luisa.
Fijarán su residencia en P

DESDE EUROPA.—
Se encuentra en Sevilla l
ra Inés Echeverría de La
sus hijas señoritas Rebeca
Larraín Echeverría.

ASOCIACION CATOLICA D JUVENTUD FEMENINA.
Mañana Miércoles, a las
se efectuará la reunión ge
los Centros en el salón de
de Damas. Presidirá la re
Iltmo. señor Obispo don
Edwards. Se encarece la a
cia.

EN EL CLUB DE VIÑA MAR.—
Muy lucida resultó la re
habida el Sábado último en
lones del Club de Viña del
Entre otras asistieron
guientes familias:
Plum Fau, Edwards Hal
Hidalgo, Gubbins, Beausire
Claude, Lyon Edwards, D
Beeche, Ortúzar Cruz, V
la Fuente, Montes Velasco
no Garland, Bravo Conch
ñartu Larraín, Errázuriz
de la Fuente Morel, V
Swinburn, Tagle Ortúzar,
Bennett, Browne Fernández
ñoret Silva, Lange Browne,
chant Lyon, Lira Vergara,
ham Barros, Gana Urzúa,
de la Fuente, Fuenzalida V
Bustamante Aspillaga, Var

CODHIPOL
EXTRACTO DE HIGADO DE BACALA
Nueva preparación con Jarabe de Hipofos compuesto. Aromática y sin sabor. Análogo Wampole.
LABORATORIO CHIL
SANTIAGO

interés e despierta en América la publicación AlbumChile y la V Conferencia Pan-American

LA INTERTIONAL CITY LIBRARY DE EE. UU. ENCAR EJEMPLARES DE LA OBRA

Casas de p[illegible]s sud-americanos piden también la representa

Num[illegible]sas librerías de la República hacen otro tanto

La noti[illegible]cia difu[illegible]ya desde hace uno[illegible]s dos m[illegible] sobre la aparición[illegible] de un A[illegible] de gran propagan[illegible]da naciona[illegible]ternacional de C[illegible]hile, con m[illegible]de la celebració[illegible]a de la V[illegible]ferencia Paname[illegible]ricana, ha [illegible]tado interés e[illegible]n el extranj[illegible]ebido a novedad[illegible]l del materia[illegible] contendrá la [illegible]obra, el cual[illegible] ya se ha dic[illegible]ho, es una enci[illegible]a completa [illegible]de todas las a[illegible]des de la [illegible]República, en su[illegible]nvolvimiento cultural, civ[illegible] económico, que expondrá a[illegible] mundo [illegible] la visión actual [illegible]Nación y su posición dentro del concierto americano.

Así, la importante casa norteamericana aludida, en el encabezamiento de este párrafo, ha pedido el envío de un buen número de ejemplares de la obra, en cuanto esté impresa, para repartirlas en aquel país.

También hemos recibido pedidos de librerías de Cuba, Argentina, Ecuador y Uruguay que solicitan nuestra representación en esas Repúblicas para la venta del Album.

De todos los puntos de la
pública, estamos recibiendo
bién, numerosas cartas
dueños de las principales
rías de las cabeceras de
cias, nos piden grandes p
de álbums para venderlos
respectivos departamentos.
Aprovechamos esta opor
para rogar a las personas
presas que deseen ejempla
la obra, que apresuren su
dos, pues, muy luego se f
tiraje que debe hacerse,
pués no sería posible acep
vas solicitudes.

vallo, Bierwirth Varas, García Lyon, Vallebona Pascal, Carvallo Kammerer, Necochea Nebel, Nebel Bazán, Ramírez Barahona, Larraín Ramos, Carrasco Blanco, Latorre Lyon, Dávila Silva, Santa María Cernero, Budge Aguirre, Rourke Puga, Viera Gallo, Barahona, Guzmán Figueroa, Edwards de Ferrari, Besa Wilms, Pinto Boonen, Wilms Montt, de Tezanos Pinto Sánchez, Luetzen Schlesinger, Poisson Fontaine, Ditborn Torres, Errázuriz Dávila, Errázuriz Lastarria, Iriberry Cannon, Amunátegui Lecaros, Artaza Matta, Plummer Cortés, Puelma Aguirre, Anthes de Bombal, Edwards Budge, etc., etc.

MATRIMONIOS.—

En Marzo último se bendijo en Coquimbo el matrimonio de la señorita Elena Alvarez Cruz con el señor Daniel Bascuñán Reyes.

—En Cañete se ha concertado el matrimonio del señor Eduardo Rodríguez Merino con la señorita Lucila Gutiérrez González.

Hizo la visita de estilo el Pbro. don José M. Urrutia, cura párroco de Cañete.

—En la presente semana se efectuará privadamente en Viña del Mar el matrimonio del cónsul de Bolivia en esta capital señor Luis M. Echazú con la distinguida dama boliviana, señorita Luz Morales Serrano.

—Hoy, a las 6 P. M., contraerá matrimonio civil, privadamente en casa del señor don Juan Serrano, la señorita Sofía Gana Serrano con el señor Joaquín Larraín Prieto, y mañana a las 11 A. M., se celebrará el matrimonio religioso en la Iglesia de San Vicente de Paul.

EN EL CLUB ALEMAN DE TENNIS.—

Con motivo de las finales del clásico torneo anual de tennis que se viene desarrollando desde 1911 en las canchas de la Quinta Normal, tuvo lugar una simpática reunión social.

Entre los asistentes anotamos muchas señoritas y jóvenes de nuestra sociedad. La repartición de premios se efectuó con todo entusiasmo, siendo objeto de prolongados aplausos los vencedores, señoritas Teresa Ossandón Guzmán, campeón de Chile, y Rebeca Izquierdo Phillips, y señores Luis Harnecker, Herbert Müller y Guillermo Condon.

NO MAS FEAS

La persona más fea se pondrá bonita al momento, usando la Maravillosa Leche de Rosas de Werck, Crema de la Reina, de Hungría, Rojo Líquido de Werck, Leche Ideal de Werck y los fragranciosos polvos de la Reina de Hungría, de Werck.

Se venden en todas partes.

"¡Maravillosas!"
dicen todos los que han tomado las
PILDORAS JAPONESAS
para el estreñimiento, biliosidad y desgano

CRONICA FEMENINA

La exposición de pieles del Savoy.— Grandes modelos de Revillón, J. Louaisil y Jungmann.— Las pieles en boga.— Precios y formas

Hace tiempo que nuestra sección crónica quería dar una información sobre pieles; sin embargo, esperábamos para iniciarla, que se realizara la exposición más amplia de la temporada. Cierto es que hemos retardado nuestra información, pero la damos hoy ateniéndonos al conjunto de pieles más bello y más completo que se había visto en Chile, desde hace algunos años.

Las Casas Revillón, J. Louaisil y Jungmann, están representadas con sus mejores modelos en la exposición hecha en el Hotel Savoy, desde ayer.

Sentimos carecer de espacio y no poder ilustrar nuestro artículo con algunos de los croquis de los diversos modelos; sin embargo, nos limitaremos a la descripción para orientar a nuestras elegantes, en lo que representan estos modelos, que como todas saben, han sido creados por las casas que orientan la moda en Europa y, que son a la vez las más reputadas por la calidad de sus pieles, por la duración, el corte y la elegancia que las caracteriza.

Vienen las capas, los paletóes largos y el abriguito corto, que ha sido el furor de París. Vimos un precioso paletocito de nutria con Petit Gris, igual al modelo que presentó Patou este año para las excursiones al bosque, acompañado de falda gris y con un chaleco rojo. Una bellísima capa de topo, de las que hacen furor en los bailes y tees; un paletó de astrakán negro con cuello y puños grises; preciosos echarpes de teatro en harmine, marta de Francia, colinsky, topo, etc.

La exposición del Savoy supera, como hemos dicho, a todo lo que nosotras estamos habituadas a ver. Nos han traído pieles de todos los estilos imaginables, cuanto ha creado de último la moda en Francia. Contamos, quizá, quince o veinte calidades de pieles conocidas, bellísimas y primorosamente trabajadas. Como toda mercadería francesa estas pieles exquisitas tienen a la vez el mérito de ser prácticas; tanto podrían llevarse de mañana para acompañar un traje sastre como podrían constituir el abrigo más elegante en una soirée o en un teatro.

Dentro de todas estas condiciones de buen gusto las pieles enviadas por estas grandes Casas tienen precios más reducidos que las pieles que se nos han enviado los años anteriores. Parece que París ha querido monopolizar el mercado europeo de pieles y a ello se debe que hayan reducido sus precios. Además, según nos informó el jefe que atiende en el Savoy, son pieles que deben colocarse aquí, por un mínimum de precio para acreditar el empuje de las grandes firmas que representan.

Antes de terminar esta crónica y respondiendo al interés que manifiestan nuestras lectoras por saber de calidades, modas y precios, les recomendamos visitar esta exposición que representa lo primero que se conoce en pieles en Europa; allí sabrán de estilos, etc., y podrán apreciar el valor no sólo del corte y de las formas, sino de la calidad del trabajo de curtiduría, etc. Advirtiéndoles a nuestras lectoras que el trabajo de la elaboración de las pieles es carísimo, que sólo lo hacen en Europa las grandes fábricas, y que las pieles de hoy si bajan a veces del precio ordinario, es porque su elaboración es pésima; tanto es así que todas sabemos que una piel comprada hoy día en cualquier parte no dura ponible más de dos años, debiendo durar indefinidamente como sucedía antes.

En fin, les recomendamos a nuestras elegantes que visiten el Savoy, es una visita práctica que en todo caso les aportará una cultura útil, porque les dará a conocer todo lo que hay nuevo y práctico en cuestión de pieles, según la última palabra del buen gusto francés.

MARIE DARTI.

MUEBLERIA COLON
66 - BANDERA - 66
Dormitorios, Comedores, Escritorios, Catres
Muebles de asiento, Etc.
Durante este mes grandes rebajas.
NOVIOS:—Queréis muebles elegantes, sólidos, visitadnos antes de hacer sus compras.

HOTEL FRANCE
VIÑA DEL MAR
CASILLA 47 :-: TELEFONOS: INGLES 215; NACIONAL 26
CALLE ALVAREZ 732, frente a la Estación de los FF. CC. del E.
Ofrece sus departamentos y habitaciones confortables e higiénicas. Comidas sanas y esmeradamente preparadas. Casitas y departamentos independientes con todos sus servicios y puerta de calle de uso exclusivo. Precios reducidos.

EN CALLE AGUSTINAS
MUY CENTRAL
(ENTRE TEATINOS Y AMUNATEGUI)
Tenemos orden exclusiva de vender regia propiedad de habitación, compuesta de una casa en bajos con 10 piezas, tres patios, dos piezas de baño, 7 piezas de servidumbre, repostero y demás comodidades. La casa se encuentra en perfecto estado, con sus papeles nuevos y recién pintada. Los materiales de construcción son de primer orden. Más detalles en
MONEDA 1061.— CASILLA 2004
PRECIO: $ 235,000.
Miguel Fuenzalida B. y Luis Silva Cortés

EL FIGURIN DEL DIA

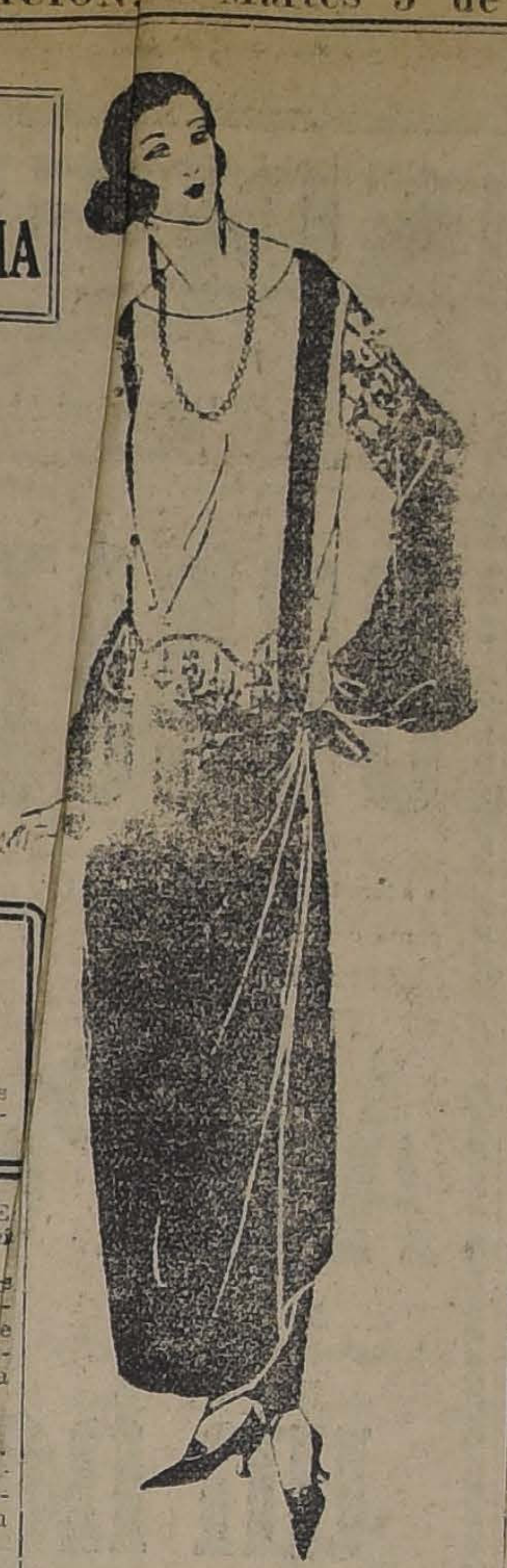

TRAJE PARA LA TARDE, DE CREPE MARROCAIN NEGRO Y CREPE GEORGETTE CEREZA, BORDADO CON SEDA Y PERLAS LACRES, VERDES, AZULES Y AMARILLAS

BLANCHE
MONEDA 1310
Exposición de sombreros modelos, a precios muy conveniente.

INSTITUTO DE CIENCIA MENTAL.—(Huérfanos 1326, Ofic 12).

A las 6 en punto, el Miérc próximo, habrá sesión pública ra inaugurar las conferencias este año. Habrá declamación, sica, canto, pláticas sobre cie mental. Entrada libre.

NACIMIENTOS.—

Ha nacido Sergio Cañas ral, hijo del señor Alejandro ñas O'Ryan y de la señora Amaral de Cañas.

AUDICION DE MUSICA NACIONAL EN EL TEA-ROOM DE GATH Y CHAVES.—

Como de costumbre, los ros Martes de cada mes son dicados a audiciones de mús de compositores nacionales, ini ndo el primer Martes de la tem ada de Otoño-Invierno con el si ente programa de composiciones lectas de autores chilenos.

Primera parte

1. Flora War, Ternura fox-trot).
2. María L. Sepúlveda, yo nunca, nunca más (canció
3. Julio Rossel, My Gi (fox-trot).
4. Leng, Lied N.o 1.
5. Bisquert, Caresses (lento).
6. Soro. a) Danza d'a e. a) Primavera.

Segunda parte

1. Humberto Allende. a onada en La. b) Tonada en Re
2. Julio Rossel. a) Reloj (vals lento). b) Flores aripo-sas (mazurka).
3. C. Pereira Montes, cation.
4. Soro, Amor a la Pa (vals lento).
5. Roberts, Payasos T s, (fox-trot).

PARTE MATRIMONIAL.—

Circula el siguiente parte: "Manuel Vicuña Subercaseaux y Rebeca Valledor de Vicuña dan parte a usted del matrimonio de su hija Rebeca con el señor Carlos Larraín de Castro efectuado privadamente el 22 de Octubre en la Iglesia de San Pedro.

Santiago, Noviembre de 1922.

RESIDENCIA.—

Don Renato Otero Bañados ha fijado su residencia en la calle San Antonio N.o 815.

MUEBLES
de todos estilos, a cios bajísimos, vende
'LA UNIVESAL"
CATEDRAL 31
Frente al Co o
Damos facilidad el pago. Entrega inme a.

GUANES
En todos colo se liquidan a precios de gr clame, por pocos días.
Guantes cabriti . . $ 14.50
Guantes gamu . . $ 13.50
CORSETE A
NERVA
ROS 085

TRJES
DE CASI PARA NIÑOS

LAEVA VILLA DE MADRID
SAEGO Esq. ELEUTERIO RAMIREZ
7-Ab.

Academia Musical
— DEL —
INSTITUTO ITALIANO
Lord Cochrane 104
PROFESORADO
Piano: señor Paoli Bindo.
Piano: señorita Blin Rebeca.
Canto: señorita María Pellizzari.
Arpa: señora Grazioli Josefina.
Violín: señor Luis Carlini.
Teoría: señorita Blin Rebeca.
Las clases empezarán el 3 de Abril.

Casa Sto Domingo
Catedral 1063
SORTEO

FAVORECIDO EL DIA
14
DE MARZO
10 Y 11 - Unicos días de pago para los boletos favorecidos.

Bailes de Moda

Shimmy, One-Step, Boston, Schottish y Tango. Podrá aprender usted con toda facilidad y rápidamente, dado a la sencilla teoría adaptada por el profesor práctico y de más actualidad. Prof.: **M. AGUILAR, Egaña 570 (entre San Isidro y Carmen).**

IN-MEMORIAM.—

Hoy 3, primer aniversario de la muerte de la señora Cristina Jiménez de Guerra, se celebrará a las 9 A. M., una misa por el descanso de su alma en el Altar de San José, Iglesia Santo Domingo.

ENFERMOS.—

Ayer fué operado en el Pensionado de San Vicente de Paul, por los doctores señores Jiron, Dimintstein y Davanzo, el señor Heber Vergara von Blaessinger.

—Enfermo de cuidado se encuentra el niño Mario A. Cañas Amaral.

VIAJEROS.—

Del fundo Campusano (Buin), llegaron don Manuel Ríos Fabres, señora Graciela Vega de Ríos e hijito Manuel.

—Pasa una temporada en esta capital el administrador de la aduana de Coquimbo, don Rafael B. Pizarro.

—Al Sur se ha dirigido don Juan de Dios Chávez y señora G. de Chávez.

—Procedente del Sur llegó a és el señor Guillermo Zegers, acompañado de su esposa señora Blan ca C. de Zegers.

—De su fundo La Verbena, de Talca han regresado los señore Adolfo, Oscar y Segundo Gan Mandiola.

—Ayer regresó a Valparaíso el Dr. señor Enrique Sepúlveda Va lencia.

—De su fundo "La Marquesa" ha regresado la señora Elisa Errá zuriz de Barros, acompañada d sus hijas Teresa y Ester Barro Errázuriz.

—De Constitución se ha dirigid a Talca la señorita Elisa Brav Vargas.

—El Domingo último parti para Puerto Montt don Próspero Fuenzalida Z.

EN 22 DEPARTAMENTOS
DE
GATH & CHAVES

CONTINUAN LAS OFERTAS EXTRAORDINARIAS POR RENOVACION DE SURTIDOS

BLANCO Y TAPICERIA
BRINDAN ARTICULOS UTILES PARA TODO HOGAR

OCASIONES EN LENCERIA NIÑAS, LAYETTES, ZAPATERIA SEÑORAS, BONETERIA SEÑORAS, JUGUETERIA, ZAPATERIA HOMBRES, CAMISERIA, BONETERIA HOMBRES, BONETERIA NIÑOS, VALIJERIA, PERFUMERIA, ZAPATERIA NIÑOS, BLUSAS Y BATAS, ROPA BLANCA, GUANTES Y PAÑUELOS, TEJIDOS, CORBATERIA, SPORT, GARNITURES Y CORSES

EN BLANCO (1.er piso):

SERVILLETAS de damasco en color rosa y celeste para té, la docena . $	10.50
PORTA - SERVILLETAS de hilo, con bordados a mano, c/u. . . . . . . $	3.90

EN LAYETTES (3.er piso):

GORRITAS en lana tricot y de hilo mercerizado, variedad de modelos, para bebés, hasta de 1 año, desde . $	2.95
CHAMBRITAS en bombasí, con gareta, para bebés de primera edad, desde . . . . $	2.95

EN ZAPATERIA NIÑOS (2.o piso):

Calzado nacional marca SOL, exclusividad de nuestra casa:

BOTINES negros para niños, desde $	14.50
BOTINES color para niños, desde . . $	16.50

EN ZAPATERIA SEÑORAS (3.er piso):

CALZADO HANAN de cabritilla negra, color, charolada, gum metal, gum color, cabritilla blanca y gamuza color, con taco francés de suela o Luis XV (Saldo de medidas), a . . $	56.50
ZAPATOS marca "Sol", fabricados exclusivamente para nuestra Casa, ofrecemos varios modelos, con taco Luis XV, en gum metal gum, color o charol (saldo de medidas) . $	19.50

EN ZAPATERIA Hombres (2.o piso):

CALZADO Packard (Saldo de medidas) a . . . . $	33.50
CALZADO NACIONAL MARCA "SOL", exclusividad de nuestra Casa: **BOTINES** en gum metal negro, con cordones, N.os 38 al 44, a . . . . $	29.50

EN LENCERIA NIÑAS (3.er piso):

CAMISAS en nansú finito, adornadas de encajes, botillo etc. todas cosidas a mano, desde . . . $	5.50
SALDO en gorros, de lana, varios colores y modelos, desde $	3.50

EN TAPICERIA (4.o piso):

TAPICES, gran surtido, especiales para tapiz de muebles y cortinados, diversidad de calidades, estilos y coloridos: el metro desde . . . . . $	19.50
COTI, extenso y variado surtido en calidades, anchos y coloridos, el metro, desde . . . $	6.90

EN GARNITURES (1.er piso):

ENCAJES anchos de tul, en 65 y 110 centímetros, para trajes, estilos nuevos, gran variedad; el metro, desde . $	5.90
GALONES, flecos y adornos, en seda, distintos anchos, todos los colores: el metro, desde . $	1.50

EN BONETERIA NIÑOS (2.o piso):

CALCETINES de algodón negros, clase fina, con talón y punta reforzada, para años 2 a 12; primera medida, des. . . . . . $	1.45
GUARDAPOLVOS en brin de hilo crudo, para niños de 2 a 12 años; primera edad, desde. . . $	8.90

EN BLUSAS Y BATAS (3.er piso):

DELANTALES en rico madapolán con peto, adornados con tiras de broderie y alforcitas, desde $	4.70
ENAGUAS en seda Liberty, espumillas con adornos de encajes, tul y otras fantasías, desde. $	42.00

EN PERFUMERIA (1.er piso):

TINTURA "LOS GUARDIAS", inofensiva para el cabello, a . . . . $	3.90
VASELINA COLD CREAM perfumada Chessebrough, a $	7.90

EN CORSES (3.er piso):

CORSES "Warner", en rico coutil floreado, busto bajo, largo proporcionado, con varillas de aluminio, a . . $	36.50
CORSES "Warner" en coutil floreado, bien bajo de busto, con pocas barbas, largo de caderas, a	49.50

EN BONETERIA SEÑORAS (3.er piso):

MEDIAS DE HILO, lisas, en blanco y diversos colores de moda, el par. . $	7.90
MEDIAS de seda muselina, lisas, en color blanco, el par a . . . . $	6.95

EN GUANTES Y PAÑUELOS (1.er piso):

GUANTES de gamuza, marca Reynier, clase extra, el par. . . . . . $	11.90
PAÑUELOS batista de hilo, blancos, para señoras, la docena, a . . . $	30.00

EN CAMISERIA (1.er piso):

CAMISAS de céfiro fantasía, con 1 cuello, calidad extra, a . . . . . $	24.50
PIJAMAS de céfiro y crepé en blanco y colores variados, desde . . . . . $	29.50

EN BONETERIA HOMBRES (1.er piso):

CALCETINES de algodón, negros, reforzados, punto doble, el par . . $	3.90
CALZONCILLOS punto tricot de lana, calidad fina (Saldo de medidas) . . $	24.50

EN JUGUETERIA (2.o piso):

BANDERITAS sedalina, de todas las naciones, desde . $	0.15
PALITAS de madera para jardín, desde. . . . . . . $	0.60

EN VALIJERIA (2.o piso):

ESTUCHES con cinco vasos de papel, a . . . . . . $	0.90
CARTERAS de papel fotográfico, desde $	0.95

EN SPORT (2.o piso):

CINTURONES de sport, desde . . $	1.25
ZAPATILLAS de lona, para señoritas (Tennis), desde. $	11.90

EN ROPA BLANCA 3.er piso):

CAMISAS de día, en género lavado buena clase, forma Imperio, con adornos de broderie y encajes valencianas, a . . . . . $	8.50
CALZONES en género lavado, con vuelo de broderie, a. $	4.90

EN CORBATERIA (1.er piso):

LIGAS elásticas de seda, buena clase, a . . . . $	3.10
CARTERAS de cuero, variado surtido en modelos de gran moda, desde $	3.50

EN TEJIDOS (1.er piso):

GENEROS de pura lana, en rayado de diferentes estilos y colores, sobre fondo blanco, especiales para trajes de sport, ancho 130 centímetros, el metro . $	19.50
CAMELIAS de pura lana, lisas y rayadas, colores clarítos, especiales para vestiditos, blusas, etc., el metro . $	7.50

Gath & Chaves

Teatros - Música - Cines

PROGRAMAS DE HOY

TEATROS

MUNICIPAL. — Compañía de operetas Soria. "La duquesa del bal Tabarín."

SANTIAGO. — Compañía de variedades Pozas-Ligero. Tarde. "Las musas latinas". Noche: "El gran bajá" y "Alma de Dios".

COMEDIA — Compañía Marta Fábregas. — Vermouth: "Fedora". Noche: "Con las alas rotas".

UNION CENTRAL. — Compañía Valicelli. Tarde: "Cuando un pobre se divierte". Noche: "Todo bicho que camina va a parar al asador", y "El correligionario".

COLISEO. — Opereta Retes-Jarques: "La mascotta".

AMERICAN CINEMA. — Tarde: "La Rechazada".

CIRCOS

CIRCO PAN-AMERICANO. — Manzana residencial. Noche.

STRONG-MAN. — Plaza Mapocho: noche.

CINES

ALAMEDA. — Tarde y noche: "Sirenas de París".

ALHAMBRA. — Tarde y noche: "Anoche, ¿con quién estabas?"

ATENAS. — Tarde y noche: "No dudes de tu esposa".

BRASIL. — Tarde y noche: "Por la razón o la fuerza".

COLON. — Tarde y noche: "Milonguita".

DELICIAS. — Tarde y noche: Final de "Los conquistadores del Oeste".

DIECIOCHO. — Tarde y noche: "La princesa Diana".

ELECTRA. — Tarde y noche. — "Desgraciando a la familia".

ESMERALDA. — Tarde y noche: "La joven de la máscara".

EXCELSIOR. — Noche: 5.a función de "Los conquistadores del Oeste".

FRANKLIN. — Tarde y noche: "Huérfanas de la tempestad".

HIPPODROME. — Tarde y noche: "Lo mejor de la fiesta".

IMPERIAL. — Tarde y noche: "Demonio y carne".

INDEPENDENCIA — Tarde y noche: "Huérfanas de la tempestad".

IRIS. — Tarde y noche: "Hechizo amoroso".

MINERVA. — Tarde y noche: "Milonguita".

MUNDIAL — Tarde y noche: "Crimen y redención".

NOVEDADES — Tarde y noche. — "Milonguita".

ODEON. — Tarde y noche. — Ultima función de "El oso fantasma".

OLYMPIA. — Tarde y noche: "El gólgota de un alma".

POLITEAMA. — Tarde y noche: Penúltima de "El oso fantasma".

REPUBLICA. — Tarde y noche: "Shimmy, perdición del mundo".

SALA IMPERIO. — Tarde y noche: Estreno de "Matías Sandorf".

SELECTA. — Tarde y noche: "Prisioneros del amor".

SETIEMBRE. — Tarde y noche.— "Por la razón o la fuerza".

SPLENDID THEATRE. — Tarde y noche: "A la pesca de un hombre".

VICTORIA. — Tarde y noche. — "Anoche, ¿con quién estabas?"

MUNICIPAL

HOY: "LA DUQUESA DEL BAL TABARIN". — Esta noche la Compañía Soria presenta, en el Municipal, una de las operetas que más agradan a nuestro público: "La duquesa del Bal Tabarín", que será interpretada, en sus roles más importantes por Dorita Lloret, María Serrano, Julián Ortego, Andrés Barreta y Aurora Rodríguez. La presentación escénica ha sido muy cuidada.

Con los intérpretes más arriba citados, el público tendrá oportunidad de aplaudir a una de las mejores versiones de esta preciosa opereta. El Jueves próximo se estrenará, con mucha probabilidad, "La Dolores".

MAÑANA: FUNCION OFICIAL DE GALA EN HONOR DE LAS DELEGACIONES. — Para mañana Miércoles en la noche se ha fijado la velada oficial de gala en honor de los Delegados a la V. Conferencia Pan Americana, con asistencia de S. E. el Presidente de la República, de todas las delegaciones, de los Ministros de Estado y del Cuerpo Diplomático. Subirá a escena "Rigoletto", la siempre hermosa e interesante partitura de Verdi, que será interpretada por distinguidos aficionados de nuestra sociedad, que ya en varias ocasiones han demostrado las facultades artísticas de que están dotados. Tenemos, pues en perspectiva una de las veladas de arte que han sido preparadas especialmente para manifestar, a los representantes de la América que forman el V. Congreso Pan-Americano, el grado de cultura artística que alcanza Chile.

ESPOSAS IMPRUDENTES

SANTIAGO

La Compañía Pozas-Ligero, piensa ofrecer en esta semana una serie de reprises de gran importancia. Hoy le toca el turno a la festejadísima obra de Carlos Arniches, "Alma de Dios", el Jueves van "El tirador de palomas", y para el Sábado el gracioso sainete del festivo autor español García Alvarez, titulado "La tragedia de la viña" o "El que no come la diña", que es un sainete de mucha gracia e ingenio.

En breve, aparte de la revista de autores locales de la cual ya hemos hablado, se reprisarán las revistas "La tierra del sol" y "El país de las hadas".

Hoy en función vermouth se representa "Las musas latinas", y por la noche en función completa: "El gran bajá", y "Alma de Dios".

COLISEO NACIONAL

Hoy se pondrá en escena en este teatro: "La Mascotita", una de las operetas que más éxito ha obtenido en la temporada y en la que tienen feliz actuación las señoritas Larini y Cortadellas y los señores Gironella, Jarques y Retes.

Mañana Miércoles, va "La Casta Susana" y el próximo Viernes se estrenará la opereta de Franz Lehar, que tanta aceptación ha tenido en nuestro público: "La Mazurka Azul". Los ensayos están muy adelantados y sabemos que la Compañía presentará la obra perfectamente decorada y vestida.

En breve se efectuará un gran festival en celebración de las cien representaciones de la Compañía. Para esta velada se confeccionará un programa especial. Habrá además concurso de bandas y fuegos artificiales.

UNION CENTRAL

"EL CORRELIGIONARIO". — El estreno del sainete de Vacarezza, "Todo bicho que camina. . .", le llevó anoche una concurrencia extraordinaria que aplaudió en todo momento las graciosas escenas de este sainete.

Los mejores aplausos los consiguieron Juan Fernández, Valicelli, Terrones, Suárez y Pedro Félix García.

Hoy "El bicho" se repite en primera de la noche.

En segunda va un nuevo nombre al cartel y que seguramente será grato a los aficionados al sainete argentino, ya que en la anterior temporada de Valicelli, constituyó para éste uno de sus mejores trabajos cómicos. Nos referimos a "El correligionario", sainete en dos cuadros de Carlos R. de Paoli, y que por su argumento como por su buen desarrollo escénico, es una de las obras más perfectas del género criollo argentino.

En la tarde va "Cuando un pobre se divierte", sainete que en cada nueva representación gusta más al público.

AMERICAN CINEMA

EN LA TARDE: "LA RECHAZADA". EN NOCTURNA: BENEFICIO DE ANGELA BENITO

Hoy, en sección vermouth, a las 6.30, se dará la segunda representación del intenso drama de Gabriel Ruiz de Nervo: "La rechazada", que en la noche de su reprise obtuvo un éxito extraordinario, el mayor sin duda alguna, de la temporada.

Como se sabe, se trata de una obra de argumento realista que estudia problemas de transcendencia social, razón por la cual no se recomienda para menores.

En función nocturna y para beneficio de la distinguida primera actriz, señora Angela Benito, cuya actuación ha sido siempre aplaudida por nuestro público, se pondrá en escena "La dama de las Camelias".

Teatro Municipal

COMPAÑIA SORIA

HOY, a las 9.15 P. M.

La Duquesa del Bal Tabarin

Platea $ 8.• Balcón $ 5.

TEATRO SANTIAGO

EMPRESA BOUQUET

Hoy Martes 3 de Abril

Vermouth a las 6.30.

Platea 3 pesos

LAS MUSAS LATINAS

Noche a las 9.30:

EL GRAN BAJA
Y
ALMA DE DIOS

Platea 5 pesos

COMEDIA

En la vermouth a las 6.15 en punto, se dará la tercera representación del drama en cuatro actos, de Vitoriano Sardou, arreglado a la escena española por J. Francos Rodríguez, titulado "Fedora", con cuya obra esta compañía ha tenido dos llenos.

Noche, a las 9.30 P. M., gran reprise de la obra argentina que ha obtenido los mayores éxitos en Chile, del gran literato el director Emilio Bersso, en 3 actos, titulada: "Con las alas rotas".

MUSICA

LA CANTANTE ETHEL DE BUXTON

Accediendo al pedido del compositor nacional don Osman Pérez Freire, esta artista celebrará algunos recitales antes de regresar a Londres.

Damos a continuación algunos datos biográficos de la distinguida cantante recogidos de los diarios más importantes de Nueva York, Londres y otras ciudades en donde actuó con grandiosos éxitos.

La señorita Ethel de Buxton se presentó en el Opera House de Nueva York habiendo conquistado un extraordinario éxito. Su voz, de una potencia y dulzura poco comunes, obtuvo desde el primer momento la admiración de la enorme concurrencia que llenaba la amplia sala. Concluye el articulista llamándola la Melba suramericana.

ETHEL DE BUXTON

En Londres actuó en los teatros "Queens Hall" y Albert Hall que son los principales, con el mismo éxito. De allí pasó a diversas ciudades de Inglaterra en jira de conciertos.

Esta artista se formó bajo la dirección de la célebre maestra de canto señora Matilde Marchesi.

Ultimamente recibió del célebre tenor John Mc Cornack una propuesta para realizar una jira en conjunto, la cual, a su regreso, posiblemente se llevará a efecto.

CIRCOS

GRAN CIRCO PANAMERICANO

HOMENAJE A LOS PERIODISTAS EXTRANJEROS. — El Circo Panamericano, esta noche estará de gala con motivo de efectuarse la función en honor de los periodistas extranjeros que han venido a la V Conferencia Panamericana.

El local será profusamente engalanado e iluminado y los palcos que ocuparán los periodistas, estarán adornados con las banderas de los países que representan.

Las invitaciones para esta función, serán repartidas por el distinguido literato y periodista, señor Eugenio Labarca, quien en su carácter de oficial de comisión de la Conferencia, ha sido nombrado por el Gobierno para atender a los delegados periodistas.

El programa que desarrollará hoy la Compañía del Panamericano, será del más alto valor artístico y cada uno de los componentes del conjunto presentará los mejores números de su repertorio.

De los artistas que estrenarán, podemos mencionar a los Sasetas, que harán nuevos trabajos de alta acrobacia; los Pachecos, los Delphin's, los Rilos y los Cinco Yorks, y los atletas Berné Bros.

Los excéntricos Lando (el cuellito) y Landón, harán una entrada cómica en inglés, dedicada a los periodistas ingleses norteamericanos.

El espectáculo será amenizado por el Orfeón de Policía.

SPLENDID-HOY

6.30 y 10.30
5.o Martes social
DIA CLASICO

Direcón: MAX GLUCKSMANN Teléfono 2815 Huérfanos 1048

CONSTANCE TALMADGE

la adorada "Reina de la Comedia", en su más graciosa, seductora y elegante creación, la comedia de amor y picardías del "FIRST NATIONAL CIRCUIT 1923".

A la Pesca de un hombre

TEMA: "Sólo se puede amar a un hombre que no sea bueno".

TOILETTES REGIAS

Localidades numeradas en venta, desde las 10 A. M.

HOY, 6.15 y 9.30: **"PIRATAS DE AGU DULCE"**, por VIOLA DANA

NOTICIAS CINEMATOGRAFICAS

SALA IMPRIO

Hoy inicia la exhibición de la cine-novela, Pathé de París, Matías Sandorf, según la popular obra de Julio Verne

La Chilean Cinema Corporation, comprendiendo que cada día es más escaso el interés del público por presenciar el desarrollo de las películas seriales americanas, cuyos argumentos abusan frecuentemente demasiado de la fantasía o del sensacionalismo inverosímil, no ha trepidado en pagar crecidos derechos con el objeto de presentar en Chile el exponente más genuino del buen teatro europeo y la más interesante y extraordinaria de las producciones episódicas filmadas por la célebre manufactura Pathé París, inmediatamente después de "Los Tres Mosqueteros".

IVETTE ANDREYOR, PROTAGONISTA DE "MATIAS SANDORF"

Esta es "Matías Sandorf", versión exacta y fiel de la hermosa novela, lo mejor sin duda, del popular Julio Verne, que la Sala Imperio comienza a exhibir en sus funciones de hoy, presentando dos capítulos que corresponden a la función o jornada primera y que llevan los títulos preliminares de "La paloma mensajera" y "El Conde Matías Sandorf".

Pocos son, creemos, los que no hayan leído a Verne, el autor predilecto de la juventud y de la época de las aulas; muchos son los que todavía después junto con otra literatura más moderna o realizada más a base de fe, han seguido, sin embargo, gustando el sabor de aventuras, viajes, emociones y amenas imaginaciones científicas del gran autor francés que ha sido precursor de muchísimos adelantos de la ciencia; y son infinitos sin duda los que con él se han familiarizado en el estudio, cursando ciencias naturales y matemáticas a través de sus capítulos.

Por la primera vez el cine filma una novela de Verne y preciso es reconocer el acierto en la elección de "Matías Sandorf", pero precisamente ésta es la que mejor puede interesar a toda clase de espectadores, cualquiera que sea su grado de cultura, sabiéndose además como se sabe que este "Segundo Montecristo", como se ha llamado, es al propio juicio del autor, como de la crítica, la mejor de sus novelas.

Su acción es múltiple y variadísima en escenarios en que se muestran diferentes civilizaciones, pasando de lo ordinario a lo selecto y de ésto a lo exótico.

Los episodios de la libertad de Hungría organizan la trama en que bullen las conspiraciones, la delación, el espionaje, las persecuciones; en que se impone el valor, triunfa la astucia, canta el amor y admira el sensacionalismo natural de los hechos. Mujeres hermosas, odaliscas de rara belleza, desnudos artísticos, encantan las escenas de esta novela en que, como el Edmundo Dantés de Marsella, un hombre vuelve de entre los muertos para premiar con generosidad y castigar con implacable justicia.

Hay escenas que impresionan hasta suspender el aliento, los detalles emocionan y conmueven, verdaderamente cautivante la ejecución gráfica.

La presentación escénica procable, los escenarios son llosos, pudiendo asegurarse ta ahora la lente cinemato recogió vistas más hermo deleite del espectador, lo cho que sus fotografías hasta lograr el Gran Prem ma y calificar a su operador el mejor de Europa.

En otras crónicas hemos do en referencias sobre es tanté film y hemos detalla lecto reparto que se encarga interpretación, a cuya cabeza la esclarecida figura de dreyor, intérprete de "Julio Romuald Jouve, intérprete de cuse". Esto nos evita al esta información acerca del acontecimiento cinematográfico hoy aguarda Santiago.

T. Alameda-HOY Tarde y No
Estreno co

SIRENA DE PARIS

Con bailes rusos por IRENE CLAIRE.

Viernes: POR LA RAZON O LA FUERZA

TEATRO FRANKLIN — HOY

SAN DIEGO 2015

Especial 6.30 :-: Noche 9.30

Huérfanas de la Tempesta

Hermoso drama que relata la vida de Francia duran Revolución.

COLISEO NACIONAL

A. PRAT Y AV. MATTA

Compañía de Operetas, Zarzuelas y Revistas

RETES-JARQUES

Hoy Martes 3 de Abril, a las 9.30

GRAN EXITO

LA MASCOTITA

Platea $ 3.00 — Balcón $ 1.50

Venta de localidades en el Bar **"LA GOLETA"**, Pasaje Unión Central.

Viernes: estreno

"LA MAZURKA AZUL"

TEATRO UNION CENTRAL

Empresa Ansaldo, Queirolo y Cía.
COMPAÑIA ARGENTINA

Hoy Martes 3 de Abril de 1923

Vermouth 6.30. ¡Exito!

CUANDO UN POBRE SE DIVIERTE

Canciones y estilos criollos, por el trío.

Noche 9.30. ¡Gran suceso!

1.o **TODO BICHO QUE CAMINA VA A PARAR AL ASADOR.**

2.o Cantos criollos por el trío.

3.o ¡Estreno! **"EL CORRELIGIONARIO"**. Gran creación de Valicelli.

ULTIMAS FUNCIONES CIA. CASTILLA

EN EL

TEATRO AMERICAN C

EMPRESA LUIS PEL

ARTURO PRAT 1

Hoy dos grandes funciones y beneficio de la primera

ANGELA BENITO

Vermouth 6.15 P. M.

LA RECHAZADA

Noche 9.30 P. M. A pe público:

LA DAMA DE LAS CAM

MILONGUIT

JUEVES 5 en el

Teatro Alame

Con escenas cantadas p

LA CHILENIT

ALHAMBRA Y VICTORIA

ESPECIAL—HOY NOCTURNA

GENEVIEVE FELIX

en la creación dramática de Cherbuliez,

(LA FERME CHOQUART)

Anoche, ¿Con quién Estabas?

elegante obra que encierra un emocionante y cautivador poema.

República

AV. REPUBLICA

Especial 6.30 — Noch

Estreno de una lind dia social, ambiente ar tico.

Shimmy, Perdic del Mundo

POR FLORENCE V

Paramount.- Exclusividad Max Glucksmann
PRESENTA SU MAS GRANDE PRODUCCION
Cecil B. De Mille
"Los Enredos de Anatolio"

¿Adquirió Ud. ya su localidad numerada para el

JUEVES 5

para el estreno en el

SPLENDID

del "Film de las 12 estrellas"

"LOS ENREDOS DE ANATOLIO"?

Quedan muy pocas. Hágalo hoy mismo, pues será la más grande y hermosa fiesta aristocrático-social del año!

IMPERIO

El CINE DE LOS GRANDES ESTRENOS presenta

Hoy MATIAS SANDORF

Iniciación del acontecimiento episódico máximo del ci ne, después de LOS TRES MOSQUETEROS. Versión fidedigna de la popular novela de **JULIO VERNE**, animada con la interpretación de eminentes artistas franceses: R JOUBE, intérprete de "J'ACCUSE" e IVETTE ANDREYOR, de "Judex".

PROGRAMA MUSICAL AD-HOC POR LA

Orquesta Grazioli

Localidades Numeradas

Boletería abierta todo el día

Las Fotografías de esta obra fueron distinguidas con el **GRAN PREMIO DE ROMA** y el operador aclamado como el mejor de Europa.

Los fenómenos atmosféricos que en la obra se observan, ciclones, lluvias torrenciales, tempestades eléctricas, etc., son el fruto de largos estudios y ensayos especiales realizados por grandes "metteurs" asesorados por técnicos especiales.

La Dirección de la Sala Imperio

invita co caluroso entusiasmo al público a presenciar el desenvol miento de esta cautivante novela de emociones, en que bril la delación y las conspiraciones, el espionaje y la perse ión; en que se impone el valor, triunfa la astucia, can el amor y admira el sensacionalismo audaz de los hechos.

Est obra refresca recuerdos y remoza las almas; vibra en ella espíritu de ese JULIO VERNE que fué el amigo pre ecto en los tiempos de la juventud y de las aulas.

HOY se exhibirá la primera de las

CUATRO GRANDES FUNCIONES

de que consta el film, con los capítulos: "La paloma mensajera" y "El Conde Matías Sandorf".

La acción se desenvuelve en Francia, Montecarlo, Trieste, Sicilia, Argelia, Túnez y Constantinopla; en los Cárpatos, en el Ródano y en la misteriosa isla de Antekirtta. No menos de TRES MIL PERSONAS, actúan en la interpretación.

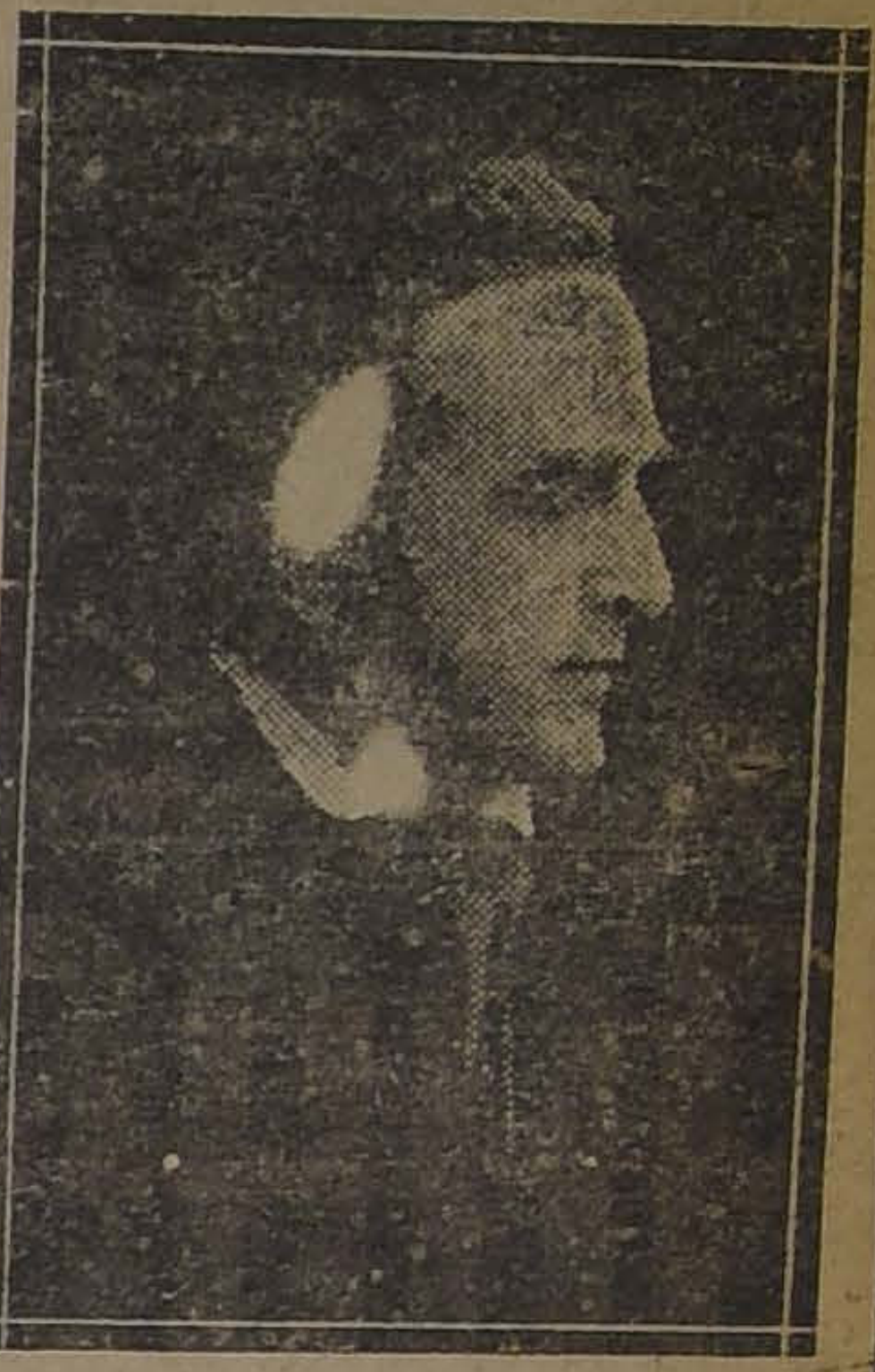

Espectáculos Aurelio Valenzuela B. y Cía.

POR LA RAZON O LA FUERZA

HOY SETIEMBRE Y BRASIL

(MAÑANA: ESMERALDA)

El primer drama cinematáfico verdaderamente chileno, que re a el alma de nuestra raza, y que tie como escenarios los más bellos paisa de nuestra tierra.

a cándida heredera de los fundos del r; el aventurero libertino cazador de dotes; el roto de casi pura sangre araucana, y el hombre valiente y noble, son los personajes principales.

Fotografía verdaderamente nítida, comparable a la Universal. Encomiable interpretación. Música especial.

ARGUMENTO Y DIRECCION DE ALBERTO SANTANA.— FOTOGFIA DE MANUEL SEVA.— CONCESIONARIOS: FILMS A. G. HUGO STINNES, AGUSTINAS 1180

LUNES 16:

Lady Hamilton

La película millonaria de

Hugo Stinnes

superior a

DUBARRY.

ESMERALDA: HOY
MAÑANA: SETIEMBRE

THE FRANCOS

La más elocuente y armoniosa pareja de bailes. Las verdaderas danzas de moda tal como se bailan en París y Nueva York. Regia presentación. Gran orquesta.

Hoy el cine estrenará la linda vista alemana

La Joven de la Máscara

con torneo de lindas pantorrillas y mucha gracia.

AVENIDA

HOY 6·30-9.30

ESTRENO ABSOLUTO EN SANTIAGO

FOX PRESENTA AL VARONIL ACTOR

William ussell en Hidalgo de Corazón

O AMOR A PRIMERA VISTA

Una novela que va desde los agrestes campos del Oeste hasta la alta aristocracia londinense, con una hermosa historia de amor, en la que Cupido hace fechorías...

MINERA HOY

El éxito más colosal. Estreno de la hermosa película argentina:

MILONGUITA

Acompañará con canto esta obra la excelente couplétista

La Chilenita

HOY SE ESTRENA "POR LA RAZON O LA FUERZA", EN LOS TEATROS SETIEMBRE Y BRASIL

La película que la Sociedad Valenzuela Basterrica y Cía., estrena hoy en sus Teatros Setiembre y Brasil, se puede considerar como el punto inicial de una nueva era para la cinematografía nacional. Se ha dejado a un lado la servil imitación de las cintas extranjeras que, como toda imitación, resulta desmedrada, y se ha entrado de lleno a hacer cinematografía verdaderamente chilena.

"Por la razón o la fuerza", tema inspirado en el valiente lema de nuestro escudo, es verdaderamente chileno desde su tema hasta los paisajes y artistas. Nuestras ponderadas bellezas naturales han sido aprovechadas con ojo de artista en esta cinta. Las montañas escarpadas, los valles y esteros en que dan su nota criolla los hermosos sauces llorones, los potreros y ranchos, los ríos y los bosques hacen esta vista atrayente a los ojos y grata a nuestra alma de chilenos.

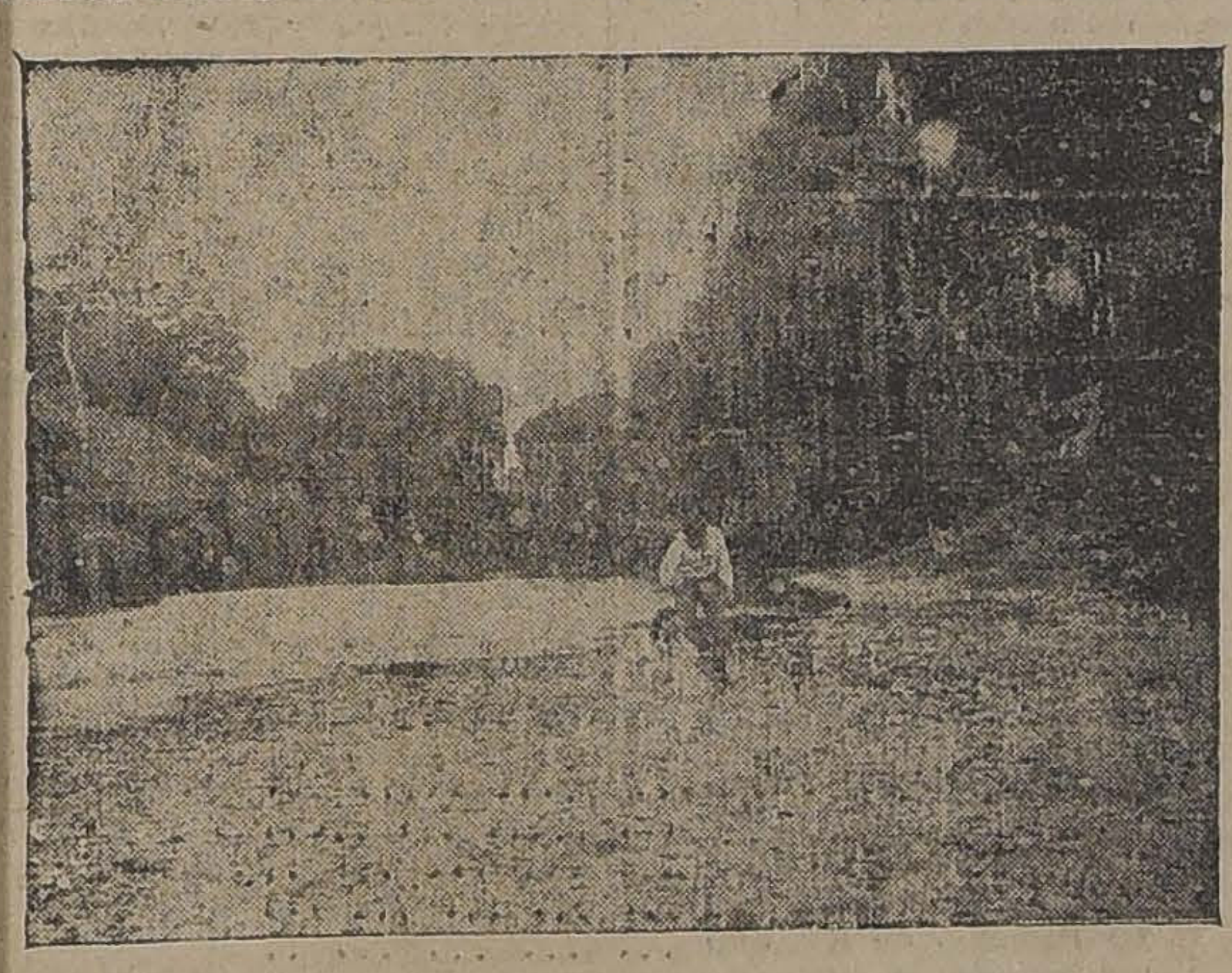

EL PAISAJE CHILENO ES "POR LA RAZON O LA FUERZA"

El argumento está bien hilvanado. Las figuras principales son una rica heredera del Sur, un cazador de dotes y burlador de mujeres, y un roto que lleva en sus venas casi pura sangre araucana, con toda su altivez y rebeldía. Opuesto al cazador de dotes está la noble figura de Magno, una especie de ermitaño en sus tierras, que sale en defensa de la heroína y enhebra con ella el primer romance de su vida.

Uno de los atractivos más meritorios de la película es su espléndida fotografía. A este respecto: "Por la razón o la fuerza" no tiene nada que envidiar a las as teamericanas. Esto lo decimo ceramente, después de ver la pa. Merecerá un aplauso el ope, don Manuel Seva.

El argumento y ción es del joven Alberto Santa n entusiasta de la cinematogr estudioso y serio. Ha encontrad pitales para continuar en su lab la ha terminado con la Chil n, dos nuevas producciones.

SPLE

HOY: 5.o MART SOCIAL. ESTRENA: "A LA CA DE UN HOMBRE", PO CONSTANCE TALMADGE.—A 0.30 P. M., se estrena la gr comedia de gran lujo del "F National Circuit", titulada: " pesca de un hombre", picante aciosísima comedia de amor, e as escenas no podrá resistir la el mortal más grave de la tie lena de brillo y de gracia su emente atrevida; pero jamás ral, viva con la vida de la siempre sosteniendo el inte scinador de su argumento y te do con la misma encantadora ía con que se inicia. Su argu cuenta las peripecias que su n a una viuda joven y linda, da por el mundo a la caza ás malo de los hombres a fin erlo su marido, ya que el pri a aburrió soberanamente pu el hombre más bueno de la t y a pesar de todo lo que hiz echarlo a perder fué abso nte imposible. Convencida d sólo se puede amar a un h malo, se encuentra con uno sí lo parece, y se enamora ; pero luego se convence de da que es un hombre bue e la abandona, cuando ella ce para probarle su maldad. la esposa de un íntimo amig . Pero no se contenta con e resuelta a que sea malo a costa, lo consigue inventand llo los más divertidos proce que forman la parte sabrosísima y de gran hilaridad de esta obra, indiscutiblemente la mejor de las creaciones de la encantadora gran favorita y adorada del público Constance Talmadge, la 'Reyna de la Comedia", la más graciosa y distinguida de las actrices del cine. Luce en esta obra toilettes regias que se seguramente llamarán poderosamente la atención del mundo femenino, ya que son ellas los últimos modelos de invierno de la "dernier cri" de la moda parisiense.

Las localidades para hoy son numeradas y se encuentran desde las 10 A. M., a la disposición del público en la boletería del teatro.

En la selecta, a las 5.15 P. M., y en la primera de la noche, a las 9.30 P. M., se exhibirá la graciosísima y poética comedia de amor de la casa "Metro", titulada: "Piratas de agua dulce", creación suprema de la encantadora Viola Dana, secundada por el gentil galán Jack Mulhall.

IRIS

"HECHIZO AMOROSO"—Hoy estrena este Teatro en las funciones de tarde y noche el encantador poema de amor marca Paramount, titulado: "Hechizo amoroso", interpretación de la hermosa y elegante actriz Vivian Martin.

TEATRO COMEDIA

EMPRESA ERNESTO BOUQUET

Compañía Española
MARTA FABREGAS
Hoy Martes 3 de Abril Hoy
Vermouth a las 6.15. ¡Gran éxito!

FEDORA

Noche a las 9.30. Colosal reprise.

CON LAS ALAS ROTAS

ESMERALDA

"LA JOVEN DE LA MASCARA".—Un atrayente programa de cine y variedades da hoy el teatro, de un millón de pesos. Se estrenará la linda y graciosa vista alemana: "La joven de la máscara", interpretada por Ossi Oswalda, la Constance Talmadge germánica.

En esta cinta se ven los principales teatros de variedades de Berlín, donde la gente más seria, que trabaja fuerte en el día y ha ganado su dinero, sabe divertirse con artistas alegres y de lindas piernas.

En segunda sección debutará "The Franco", pareja de bailes modernos, de la cual forma parte Francisco Franco, primer bailarín de la Compañía Berutti. Además de las danzas de moda, bailadas realmente tal como se ejecutan en Europa y Norte-América, habrá bailes americanos y flamencos.

La orquesta de 8 profesores, estilo Jazz-Band, que dirige el maestro Chávez, acompañará este espectáculo.

ALHAMBRA Y VICTORIA

"ANOCHE, ¿CON QUIEN ESTABAS?"—Estos cines repetirán en sus secciones de hoy la exhibición de la nueva reproducción dramática de Pathé París, titulada: "Anoche, ¿con quién estabas?", que, como hemos dicho antes, es una adaptación de la obra de Víctor Cherbuliez de la Academia Francesa. La ferme du Choquart. La fuente de inspiración de esta película y por tanto su interesante argumento, su marca editora y la interpretación a cargo de Genevieve Félix y de otros buenos artistas franceses, ha determinado el éxito que esta película viene alcanzando de su estreno por la Sala Imperio; y que le asegura todavía brillantes exhibiciones.

ALAMEDA

"SIRENA DE PARIS".—El estreno de hoy nos pinta la vida de una de aquellas mujeres, ya famosas por la leyenda, a quienes se da el título de "Sirenas de París": en la bella y espiritual capital de Francia, es la mujer un sér absolutamente complejo. La película de hoy lleva el mismo nombre: "Sirenas de París", y es una comedia muy bonita y llena de detalles nuevos. La interpretación es de la encantadora Irene Claire.

DELICIAS

"LOS CONQUISTADORES DEL OESTE", FINAL—El esperado desenlace de la notable novela en series: "Los conquistadores del Oeste", que tan buena acogida ha tenido en todo el público santiaguino, llega hoy. Esta última parte, que se forma para solucionar los más fuertes instantes de la obra, es de una fuerza emocional de primer orden.

IMPERIAL

"DEMONIO Y CARNE". — Este Teatro anuncia para sus secciones de hoy una reprise de la notable superproducción de arte, que ha sido el tercer grande éxito de la temporada: "Demonio y carne". Es-

---

Mañana

La más poderosa productora de películas en el mundo, la

UNIVERSAL PICTURES CORPORATION, DE NEW YORK

estrenará en los teatros

Setiembre y Brasil

(Y EL JUEVES EN EL ESMERALDA)

su nueva estupenda serie de aventuras selváticas

Las Aventuras de Tarzan

por el actor coloso

ELMO LINCOLN

y la intrépida **LUISA LORRAINE**.

Vea Ud. la lucha de Tarzan con enormes gorilas. Admire Ud. la pelea a muerte entre un león y un leopardo.

Asómbrese con la auténtica erupción de un volcán. Horripílese Ud. con los sacrificios humanos de los salvajes adoradores del sol.

15 Electrizantes episodios.
31 Rollos de película.
5 Largas y sensacionales funciones.

CIRCO PAN-AMERICANO

EMPRESA ANSALDO, QUEIROLO Y CIA.

Manzana Residencial — Alameda entre Serrano y San Francisco

HOY MARTES — GRAN FUNCION DE MODA

en honor de los **PERIODISTAS EXTRANJEROS** que han venido con motivo de la

QUINTA CONFERENCIA PANAMERICANA

Selecto y atrayente programa en el cual tomarán parte los principales artistas.

DEBUT DE LOS HERMANOS RODRIGUEZ

en sus agraciados actos aéreos.

Funciones todas las noches y matinée los Jueves, Sábados, Domingos y festivos.
PRECIOS Y HORA DE COSTUMBRE

IMPERIO 6.30 y 9.30

Mañana

4.o MIERCOLES de MODA
Estreno de la
EDICION GENUINA
VITAGRAPH, de la
Super-producción
dramático-oriental,
Localidades
numeradas
en venta

La Cautiva del Serrallo

Un acontecimiento cinematográfico que después de conmover a los públicos de Europa, triunfó locamente en los E. E. U. U. Los amores de Anita Delgado con el MAHARAJA de KAPURTHALA

IMERIO
JUVES
ACONIMIENTO
LOSO

PCO

fué lo usted rió antes, si se npara con lo que reirá me en mi 3.a super LON Y MEDIO.

ora o unca

L ULTIMO AMOR DE
NA MUJER HERMOSA

Ella quiso saborear una aventura galante, ser como una heroína de novela, antes de dejar de ser joven y hermosa.

Vea usted la hermosa película **"EL OTOÑO DE UNA MUJER"**, por **Hesperia.**

Se estrena el **Sábado** en el **BRASIL** y el **Domingo** en los teatros. **SETIEMBRE Y ESMERALDA.**

ta delicada y trascendental obra, es como se sabe una creación culminante de la hermosa y elegante actriz-estrella, Leah Baird.

ATENAS

"NO DUDES DE TU ESPOSA".—Este Teatro ofrecerá en sus funciones de hoy el estreno de un intenso drama social, de trascendencia, firmado por la Pathé N. Y., titulado: "No dudes de tu esposa", en el que se estudian seriamente los conflictos del matrimonio y la común confianza que recíprocamente deben guardarse los cónyuges. Es obra de lujo y de atracción, que muestra fiestas, bailes, juegos y partidas de tennis y escenas en balnearios de moda. Sus intérpretes principales son Leon Baird y Emory Johnson.

REPUBLICA

"SHIMMY, PERDICION DEL MUNDO".—Florence Vidor, la hermosa y elegante actriz que tan rápidamente se ha conquistado la simpatía de todos los públicos y a quien hemos visto en importantes actuaciones, es la heroína de la deliciosa comedia social de lujo, titulada: "Shimmy, perdición del mundo", que el República estrenará en sus funciones de hoy. Se trata de una alta comedia, en la que no faltan ni la nota humorística fina, ni la escena de fuerza dramática intensa, provocada por las disensiones conyugales.

TEATRO AVENIDA MATTA

Totalmente refaccionado, transformado y dotado de comodidades, abrirá pronto sus puertas este Teatro que desde hace tiempo permanecía cerrado y que, como se sabe, por su ubicación, en la Avenida Matta, entre Santa Rosa y San Isidro, está llamado a servir un populoso sector de la ciudad. El Avenida Matta se reabrirá bajo los auspicios de una nueva empresa, la del señor Enzo Riderelli, que, con su larga experiencia en negocios cinematográficos, sabrá devolverle pronto a la nueva sala, la importancia que merece. Este Teatro es ahora un sólido edificio de cemento armado, que ofrece toda clase de seguridades de incombustibilidad en caso de incendio y que está dotado de todas las salidas necesarias, exigidas por el reglamento municipal. En cuanto a su confort, las localidades han sido todas renovadas, dotándoselas de buenas butacas tapizadas en cuero, etc. Su ornato consulta elegancia y buen gusto y sus dependencias y detalles tienden todos al confort y a la seguridad del público. En otra crónica daremos más detalles sobre esta nueva sala y señalaremos la fecha de su inauguración.

PROXIMOS ESTRENOS

LO QUE DIJO "LA PRENSA" DE BUENOS AIRES A RAIZ DEL ESTRENO DE "LOS ENREDOS DE ANATOLIO".—El film de las 12 estrellas que estrenará el Jueves el Splendid.—En el viejo Continente y en los Estados Unidos de Norte América, hubo de alcanzar gran boga, no hace aún mucho tiempo, una interesante comedia que se dió a conocer con el título de "Anatol", y ella era debida a la pluma de Arthur Schmitzler. Esta obra después de su triunfo en Europa, pasó a ser interpretada en los Estados Unidos, obteniendo el mismo suceso que lograra en los otros países, donde se representara. Cúpole al distinguido actor teatral John Barrymore, a quien nosotros hemos apreciado en diversas labores cinematográficas, interpretar el principal personaje de dicha pieza, que, tanto por sus méritos escénicos, como por la valiosa interpretación del nombrado y demás colaboradores, triunfó decididamente esta vez también en los teatros de Nueva York. La importancia del éxito fué tan remarcada, que a poco pensóse en llevar a "Anatol" a la pantalla. Esta decisión tomóla la Paramount, distribuidora y productora, cuya actuación tanto en el comercio como en la industria de films, ha sido y es conocidísima.

La tarea de hacer la versión de la nombrada pieza al cinematógrafo, fué encomendada a Jeanie Macpherson, quien puso luego en manos del Director Cecil B. de Mille, el argumento confeccionado a indicación de la Paramount. La obra se llevaría a la pantalla bajo el título de "Los enredos de Anatolio" ("The affairs of Anatol"), y para ello la Empresa en referencia se valdría de las "mejores" estrellas de la escena muda y no omitiría gasto alguno en su presentación.

Dióse comienzo al trabajo y todos los que en él tenían algo que hacer cifraron las mejores esperanzas. Y así fué en efecto. Estrenada "Los enredos de Anatolio", cundió rápidamente la noticia de su importancia artística al punto de que toda la sociedad yanqui se interesó por el film citado. Tal interés no dejó de trascender a nosotros y bien de manifiesto se puso en la noche en que la producción de referencia hubo de ser estrenada simultáneamente en los teatros Grand Splendid, Palace Theatre y Capitol.

Con regocijo consignamos la noticia de que "Los enredos de Anatolio", no defraudó las esperanzas de nadie. Todos los que hasta ahora tuvieron oportunidad de apreciarla confiesan haber experimentado las más altas emociones. No otra cosa, claro está, podía acontecerle al espectador, dado el particularísimo caso observado en esta película, en el cual se sorprende un conjunto de elementos único, no realizado hasta la fecha por otra filmadora: argumento, dirección, fotografía, "mise en scene" e intérpretes. Todo un "bouquet" estupendo donde lucen "estrellas" como Wallace Reid, Gloria Swanson, Elliot Dexter, Bebe Daniels, Monte Blue, Wanda Hawley, Theodore Roberts, Agnes Ayres, Theodore Kossloff, Polly Moran, Raymond Hatton y Julia Faye".

Pasado mañana Jueves estrenará el Splendid esta obra destinada a levantar un inmenso suceso entre nuestro mundo social.

COMPRE SUS
SOMBREROS
EN LAS
SOMBRERIAS
ROSENBLITT

10-Ab.

SENOS

Desarrollados, Reconstituídos, Hermoseados, Fortificados, con las **PILULES ORIENTALES** el único producto que en dos meses asegura el desarrollo y la firmeza del pecho, sin causar daño alguno a la salud. Aprobado por las notabilidades médicas.

J. RATIE, Phcn, 45, rue de l'Echiquier, Paris

EN SANTIAGO:
Droguería Francesa, Delicias N.o 757
Y todas buenas casas.

LÁMPARA PHILIPS LA MEJOR
PHILIPS

COCINAS
A GAS

Nuestras cocinas son las preferidas de las dueñas de casa

COMPRE UNA HOY

CASA SANTIAGO WEBB & Co.
ESTADO 156-170
Casilla 1767 - Teléfono Inglés 3176-3177

BALSAMICO

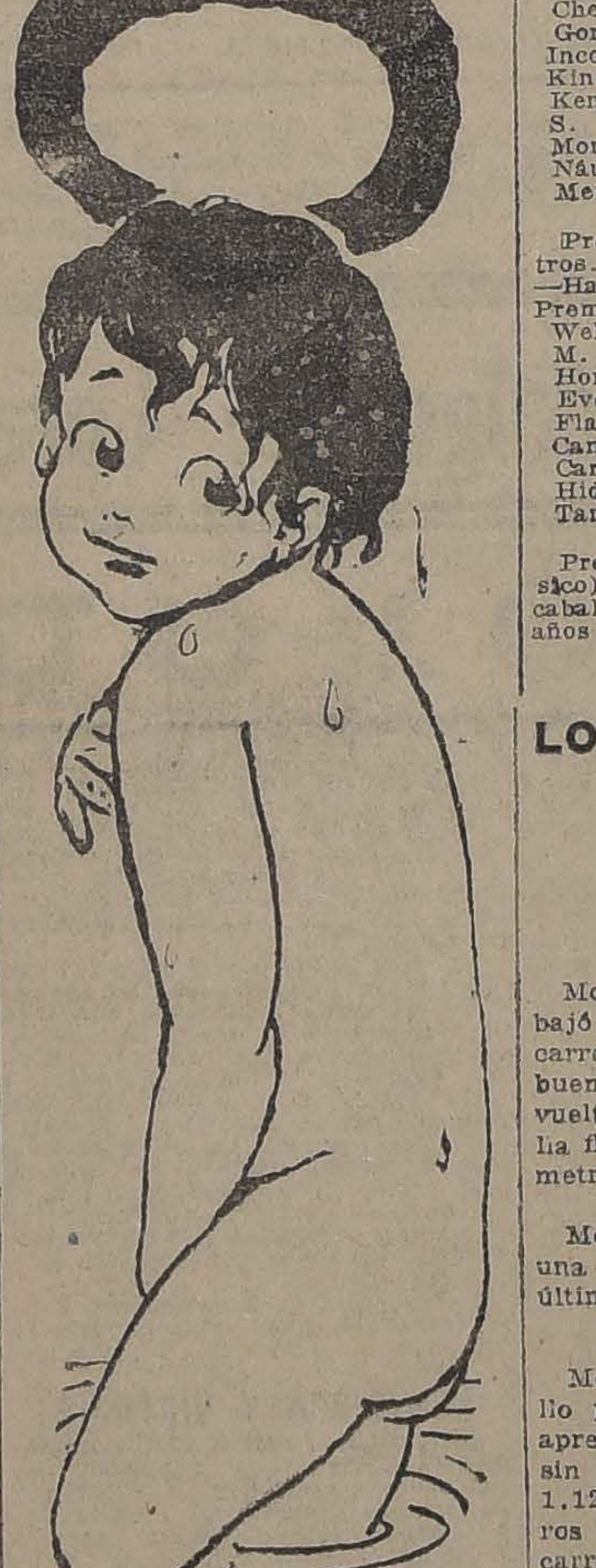

¡Que deliciosa resulta la ducha después de jabonarse con Balsámico!

Refresca, suavisa y perfuma la piel.

T U R F

INSCRIPCIONES PARA LAS CARRERAS DEL PROXIMO DOMINGO EN AMBOS HIPODROMOS

CLUB HIPICO

Premio ALMENDRO.—1,400 metros.—Para caballos de tres años que no hayan ganado más de las carreras.—Peso: 50 kilos.—Recargo de tres kilos por cada carrera ganada.—Recargo extra de dos kilos a los ganadores de un premio clásico o reglamentario.—Inscripción: $ 35.—Premio: $ 3,500 al 1.o

	Kilos		Kilos
Don César	56	Old Gin	[illegible]
Farrucho	56	Dinamarca	[illegible]
Ladrillo	56	Guadalupe	[illegible]
Ramuncho	56	Pitimini	[illegible]
Sirsac	56	Sin Duda	[illegible]
Xenops	56	Xilopie	5
Adriático	53	Allipén	51
Boggle	53	Jaguar	5
Penrod	53	Pochilo	5
Negro	53		

Premio ALHAJA.—1.600 metros.—Para caballos de 4 años y más, que no hayan ganado más de $ 20,000.—Peso: 58 kilos.—Descargo de tres kilos a los que no hayan ganado más de $ 15,000 y de seis kilos a los que no hayan ganado más de $ 10,000.—Inscripción: $ 35.—Premio: $ 3,500 al 1.o

Cau-Cura	56	Bastián	52
Rábida	56	Bolero	52
Veldora	56	Chañar	52
Telinga	56	Gorgonzola	52
Agosto	56	Orense	52
Charlatán	56	Loma Blanca	50
Tangola	53		
Witchcraft	53		

Premio ALANES.—1.100 metros.—Para caballos de dos años que no hayan ganado.—Peso: 54 kilos.—Inscripción: $ 40.—Premio: $ 4,000 al 1.o

Bocanegra	54	Guira	52
Ilatina	54	Huella	52
Inés Berutti	54	Morgiana	52
Ispahan	54	Percala	52
Perillán	54	Puppy	52
Zain	54	Jerville	52
Besarabia	52	Tohoska	52
Cacerola	52	Yokorka	52
Castellana	52		

Premio EL DEBUT (clásico).—1.100 metros.—Para dos años nacidos en el país, que no hayan corrido ninguna clase de carreras.—Peso: 54 kilos.—Inscripción: $ 40.—Ratificación: $ 40, el Lunes antes de la carrera.—Premio: $ 8,000 al 1.o

Chateau L.	54	Polignac	54
Chevrolet	54	Bertini	52
Gondolero	54	Clermont	52
Inconstante	54	Blandina	52
Kintreleo	54	Besarabia	52
Kenneth	54	Hojuela	52
S. Marí	54	Huella	52
Montebello	54	Regalada	52
Náufrago	54	Yokoska	52
Meternich	54	Jerville	52

Premio ALTANERO.—2.000 metros.—Para todo caballo ganador.—Handicap.—Inscripción: $ 40.—Premio: $ 4,000 al 1.o

Welladay	62	Frangollo	44
M. Garden	58	Helyette	44
Honorino	56	Palillo	44
Ever	56	Papamoscas	42
Flapper	55	Veldora	42
Camueso	53	Bastián	40
Carbón	49	Jadil	40
Hidalga	47	Potirrojo	40
Tangola	45	Velada	40

Premio INAUGURACION — (Clásico).—2.400 metros.—Para todo caballo.—Peso: 3 años, 56 kilos; 4 años y más, 62 kilos.—Descargo de dos kilos a los que no hayan ganado $ 50,000 en premios.—Inscripción: $ 200.—Premio: $ 20,000 al 1.o

Citoyen	62	Malakoff	56
Salpicón	62	Inflexible	54
Greenock	56		

Premio AZALEA.—1.500 metros.—Para caballos que hayan ganado más de $ 15.000.—Handicap. Inscripción: $ 35.—Premio: $ 3,500 al 1.o

Honoria	59	Pega-Pega	46
Ever	57	Kanzas	43
Honorino	57	Porridge	42
Flapper	56	Emily	41
Camueso	55	Alacrán	40
Copayapu	54	Chacolí	40
Papagayo	53	Golosina	40
Atento	51	G. Maestre	40
Carbón	49	Kalmuco	40
Rábida	47		

HIPODROMO CHILE

Premio CERES.— Omnium Handicap.— Inscripción: $ 15. Premio: $ 1,500 al 1.o.— Distancia: 1,200 metros.

Inscritos: Asturiano, Octubre, Golosina, Xerosis, Albaycín, Filoche, Chimosa, Toldilla, Farrutín, Gorgonzola, Bustle, Maraca, Batalla Camal, Nervo, Carbonero, Mormón.

Premio CONQUISTA.— Omnium Handicap.— Inscripción: $ 15. — Premio: $ 1,500 al 1.o.— Distancia: 1,100 metros.

Inscritos: Slava, Agosto, Pelendón, Crpaucho, Bombón Rose, Retorta, Tigos, Costino, Chichí, Rocler, Alicaue, Campo Santo, Willibrodo, Mullo, Alucita, Riodín, Wintergreen, Allia.

Premio COLIBRI.— Omnium Handicap.— Inscripción: $ 15.— Premio: $ 1,500 al 1.o— Distancia: 1,200 metros.

Inscritos: Xilopie, Popy, Time, Sir Joie, Sperata, Bolero, Gentilhomme, Fraulein, Pasajero, Navira, Matang, Gran Maestre, Desquite, Hesperi, Find Out, Luminosa, Glaneuse, Cos.

Premio CLEPIA.— Omnium Handica.— Inscripción: $ 15.— Premio: $ 15, al 1.o— Distancia: 1,200 metros.

Inscritos: M. Bovary, Carillón, Galid, Xenia, Pispirita, Ferrocarrilero, Víctor Noir, Henry Clay, Alazán, Lamadeira, Glu, Naveta, Jota, Potas, Pajarita, Farnesio, Asiático.

Premio CASTAÑA. — Omnium Handicap.— Inscripción: $ 15. — Premio $ 1500 al 1.o— Distancia: 1,200 metros.

Inscritos: Slavo, Curioso, My Father, Ara Kirí, Royal Blue, Toinette, Amtale, Le Francais, Sastre, Activo, Hostess, Name, Roulotte, La Patti, Felicity, Gran Liga.

Premio CAROLA.— Handicap. — Para 3 años.— Inscripción: $ 20. — Premio $ 2,000 al 1.o— Distancia: 1,500 metros.

Inscritos: Sin Duda, Xilopie, Fimar, Xenia, Ferrutilla, Negro, Slava, Lon Long, Posellio, Gentilhomme, Glen Esk, Don César, Xen'1.

Premio COLEGIAL. — Omnium Handicap— Inscripción: $ 25. — Premio: $ 2,500 al 1.o— Distancia: 1,900 metros.

Inscritos: Piave, Orense, Iriarte, Euclid, Merengue II, Dover, Veldora, Papamoscas, Chañar, Palillo, Bastián, Frangollo, Negro, Omar.

LOS TRABAJOS EFECTUADOS EN LA MAÑANA DE AYER EN EL CLUB HIPICO

PISTAS DE CARRERA Y ARENA

Citoyen

Montado por J. Vergara, trabajó fuerte, con herraduras de carrera, en 2,400 metros en el buen tiempo de 2.31. En la 1.a vuelta marcó 2.8, pasando la milla final en 1.40, y los últimos 700 metros en 45.

Salpicón

Montado por Arm. Silva, pasó una vuelta, marcando 1.50 en los últimos 1,600 metros.

Malackoff

Montado por V. Jara, Montebello por J. Arancibia, Kansas por aprendiz y Ginette d'Abril, **pasaron** sin gran apuro 1,100 metros en 1.12 2|5, llegando los tres primeros iguales; Malackoff, siguió al carrerón hasta completar la vuelta.

Pochilo

Montado por un aprendiz, pasó 1,400 metros en 1.35.

Boggle

Montado por Alf Silva, largó 1,400 metros en 1.36.

Polignac

Montado por L. Bravo y Garros por P. 2.o Rebolledo, atropellaron 700 metros en 50, llegando iguales.

Jotabeche y Pitimini

Montados por aprendices, pasaron 1,400 metros en 1.39 1|5, ganando el primero por un cuerpo.

Kintrelco

Montado por M. Verdejo, pasó 1,100 metros en 1.12 2|5.

Ladrillo

Montado por S. Villanueva y Mary Garden por un aprendiz, pasaron 1,400 metros en 1.36 3|5, llegando iguales.

Grand Prix

Montado por L. Bravo, largó 1,400 metros en 1.38.

Ever

Montado por G. Guerra, trabajó una vuelta en 2.23.

Helyette

Manejado por J. Vergara, pasó 1,600 metros on los últimos 1,400 metros, la acompañó Penrod en 1.35, llegando iguales.

Almodovar

Montado por A. Molina, pasó 1,100 metros a voluntad en 1.16 2|5.

Sirsac

Montado por un aprendiz pasó el carrerón 1,400 metros en 1.45.

Ilatina

Montada por A. Molina y Ximena, por un aprendiz, pasaron 1,100 metros sin apuro en 1.15 1|5, llegando iguales.

Honoria

Montada por S. Villanueva, largó sin apuro 1,400 metros en 1.35 3|5.

Serrador Marí

Montado por J. Vergara, pasó 1,100 metros en 1.10 3|5.

Greenock

Montado por S. Villanueva, trabajó 2,400 metros en 2.46 3|5.

Inés Berutti

Montada por J. Oregón pasó 1,100 metros en 1.12 2|5.

Yorker

montado por G. Guerra, y **Bocanegra**, pasaron 1,100 metros en 1.10 3|5, llegando iguales.

Perillán,

montado por L. Bravo, y **Fugitiva**, por P. 2.o Rebolledo, pasaron 1,100 metros en 1.1 2|5, llegando iguales.

Gondolero,

montado por Alf. Silva, y **Guira**, por un aprendiz pasaron 1,100 metros en 1.11 2| ganando el potrillo, lejos.

Guadalupe,

montada por S. Jiménez; **Old Gin**, por N. Oteiza, y **Felpa**, montada por P. Morales, pasaron 1,400 metros en 1.33 3| ganando Guadalupe por un cuerpo a Old Gin. Felpa llegó a tres cuerpos.

Inflexible,

montado por G. Guerra, y **Flapper**, por P. 2.o Rebolledo, pasaron 2,400 metros en 2.43 |5, ganando Inflexible por varios cuerpos.

Tangola,

montada por J. Oregón, pasó 1,500 metros en 1.45.

Xen

montado por Arm. Nieto, largó 1,400 metros en 1.3.

Halagüeña,

montada por S. Jiménez, pasó al carrerón 1,100 metros en 1.16 2|5.

Yerville,

montada por J. Arancibia, pasó 1,100 metros en 1.12 2|5.

Pega Pega,

montada por Alf. Silva, pasó 1,400 metros en 1.35 2|5.

Blandina,

montada por V. Jara, y **Adriático**, por S. Villanueva, pasaron 1,100 metros en 1.11, ganando Adriático por tres cuerpos.

Inconstante,

montado por G. Guerra, pasó a voluntad 1,100 metros en 1.14.

(PISTA DE ARENA)

Papagayo,

montado por un aprendiz, pasó 1,400 metros en 1.35.

Farrucho,

montado por A. Molina, largó 1,200 metros en 1.22 3|5.

Jadil,

montado por Arm. Nieto, trabajó una vuelta en 2.20 3|5.

Bastián,

montado por J. Ibarra, pasó 1,400 metros en 1.35.

Camueso,

montado por P. 2.o Rebolledo, largó 1,400 metros en 1.36 3|5.

Honorino,

montado por L. Bravo, pasó 1,400 metros en 1.34.

Henry Clay,

montado por un aprendiz, largó 1,400 metros en 1.37 3|5.

Glen Esk,

montado por un aprendiz, pasó 1,400 metros en 1.37.

NOTICIAS DIVERSAS

DON ROBERTO VALDES ES NOMBRADO JUEZ DE PADDOCK DEL CLUB HIPICO

El señor Luis Videla H., que desempeñaba el puesto de juez de Paddock del Club Hípico presentó su renuncia indeclinable la que fué aceptada.

El Directorio de nuestra primera institución hípica en su sesión de ayer nombró en reemplazo del señor Videla al señor Roberto Valdés, actual inspector de criaderos.

El nombramiento recaído en el señor Valdés ha sido muy bien recibido en nuestros círculos hípicos, pues se trata de un distinguido caballero, cuya labor en el Club Hípico lo había hecho acreedor a una distinción, como es el puesto para el cual ha sido nombrado.

ANTECEDENTES DE LOS PRODUCTOS INSCRITOS EN EL CLASICO "EL DEBUT"

Chateau Lafitte, potrillo mulato, nacido el 30 de Octubre de 1920, por Brasil II y Renée. Nació en el Haras del señor Enrique Serrano y fué vendido por el Haras Quilpué en $ 9,200 al Stud 2 de Octubre. Lo cuida Ricardo Amaro.

Chevrolet, potrillo colorado, nacido el 9 de Agosto de 1920, por Mustafá y Melton Belle. Nació en el Haras del señor Enrique Serrano y fué vendido en remate por el Haras Quilpué en $ 8,000 al señor L. Portales V. Lo cuida Luis A. Benítez.

Gondolero, potrillo tordillo negro, nacido el 23 de Agosto de 1920, por Comisario II y Umbel. Nació en el Haras Chillepin y en las ventas del año fué reservado por el Stud Ebeache. Lo prepara Ernesto Fuentes.

Insconstante, potrillo mulato, nacido el 6 de Noviembre de 1920, por Burlesco y Celeste. Nació en el Haras El Parque y en las ventas del año pasado fué reservado por el Stud El Parque. Lo cuida Dionisio Galaz.

Kintreleo, potrillo colorado, nacido el 11 de Noviembre de 1920, por Last Reason y Chulita, en el Haras San Miguel y en las ventas del año pasado fué reservado por su criador señor Benjamín F. Bernstein en $ 24,000. Lo cuida Luis A. Figueroa.

Kenneth, potrillo alazán, nacido el 9 de Agosto de 1920, por Ben y Celosía. Nació en el Haras Loreto y en las ventas del año pasado fué adquirido en $ por el Stud Minerva. Lo cuida Daniel Sandoval.

Serrador Marí, ex Mogadorcito, potrillo alazán, nacido el 21 de Setiembre de 1920, por Burgomaster y Normandía. Nació en el Haras Cunaco y en las ventas del año pasado fué adquirido en $ por el señor Ernesto Bouquet. Lo cuida Pedro Boncerio.

Montebello, potrillo mulato, nacido el 18 de Setiembre de por Burgomaster y Ma. Nació en el Haras Cunaco y fué adquirido privadamente por el Stud Macul. Lo cuida Enrique Rodríguez S.

Náufrago, potrillo alazán, nacido el 22 de Octubre de 19 por Crescendo y Regencia. Nació en el Haras del señor Carlos O, cuyos colores defenderá, pues no vino a las ventas. Lo cuida Rojas.

Metternich, potrillo colorado, nacido el 29 de Setiembre de por Mustafá y Transmute. Nació en el Haras Cunaco y en las ventas del año pasado fué adquirido en $ 10,400 por el señor O. B. Lo cuida Juan Cavieres.

Polignac, potrillo tordillo, nacido el 14 de Setiembre de por Eclair II y Dimity. Nació en el Haras del señor Enrique Serrano y fué puesto en remate por cuenta del Haras Quilpué, adjudicado en $ 15,000 al Stud La Peña. Lo cuida Cetino Lacalle.

Bertini, potranca alazana, nacida el 2 de Octubre de 19 por L' Aiglon y Rosée. Nació en el Haras del señor Armando rraga, cuyos colores defenderá, pues no vino a las ventas. Lo cuida Juan B. Castro.

Clermont, potranca tordilla, nacida el 26 de Octubre de 19 por Burgomaster y Lhassa. Nació en el Haras Cunaco y en las ventas del año pasado fué adquirida en $ 6,400 por el señor A. La cuida Fco. Poblete.

Blandina, potranca alazana, nacida el 20 de Noviembre de por Burgomaster y Bretaña. Nació en el Haras Cunaco y en las ventas del año pasado fué adquirida en $ 14,300 al Stud So. La cuidado Carlos Rodríguez.

Besarabia, potranca alazana, nacida el 3 de Octubre de 19 por Burgomaster y Cortejada. Nació en el Haras Cunaco y en las ventas del año pasado fué adquirida en $ 6,100 por el Stud P. La cuida Ernesto Muñoz.

Hojuela, potranca colorada, nacida el 7 de Julio de 1920, por y Mousse Diane. Nació en el Haras Limited y no vino a las ventas. La cuida Florentino Galván.

Huella, potranca alazana, nacida el 30 de Noviembre de por Old Boy y Agata. Nació en el Haras Limited y no vino a las ventas. La cuida Florentino Galván.

Regalada, ex Kimena, potranca colorada, nacida el 22 de de 1920, por Last Reason y. Nació en el Haras San M y en las ventas del año pasado fué adquirida en $ 4,000 por el Berunflas. La cuida Juan C.

Yokoska, potranca tordilla, nacida el 14 de Octubre de 19 por Osboch y Lady Love. Nació en el Haras Pirque y fué vendida privadamente al Stud Lyc. La cuida Daniel Sandoval.

Jerville, potranca colorada, nacida el 17 de Setiembre de por Osboch y Aldivia. Nació en el Haras Pirque y en las ventas del año pasado fué reservada por sus criadores, cuyos colores defenderá. La cuidado don Pedro Mal.

Pasado Mañana

Se verifica el Sorteo de Amortización de los Bonos de 5 pesos, con el siguiente programa de premios:

1	Premio de $ 7,000	$ 7,000
1	Premio de $ 4,000	$ 4,000
5	Premios de $ 2,000	$ 10,000
8	Premios de $ 1,000	$ 8,000
10	Premios de $ 500	$ 5,000
50	Premios de $ 100	$ 5,000
100	Premios de $ 50	$ 5,000
300	Premios de $ 20	$ 6,000

Los 300 Premios de $ 20.00 se asignarán a los Bonos cuyas dos últimas cifras sean iguales a las dos últimas en que termine el premio mayor de $ 7,000.

VAYA HOY MISMO A BUSCAR SUS BONOS

"LA PODEROSA"- Teatinos 33

RECLAME

sólo por

$ 35.-

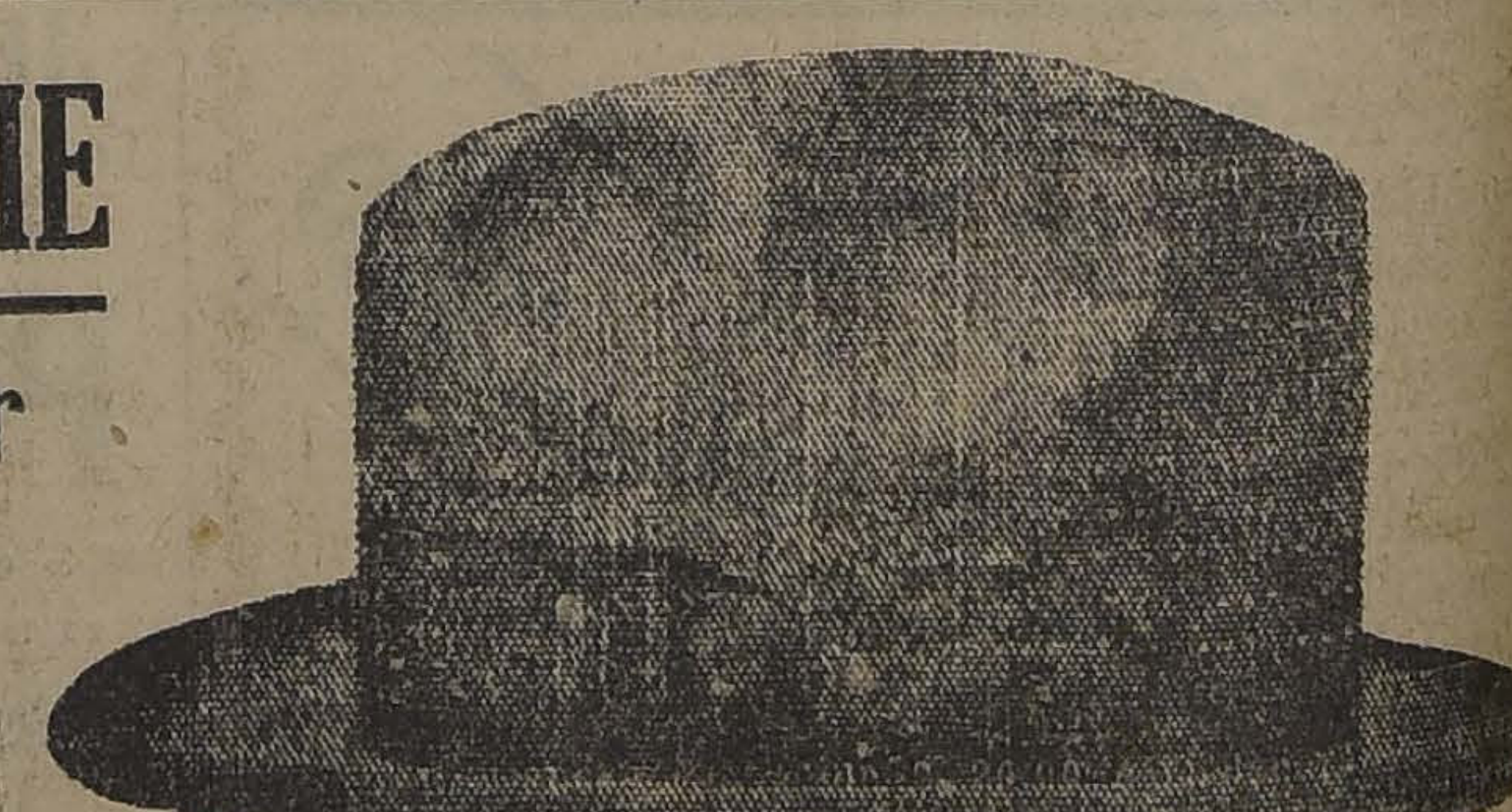

Ofrecemos un excelente sombrero de paño castor, forma calañés, de la antigua y renombrada Fábrica Italiana "MANTELLERO".

SOMBRERERIA "CAPELLARO"- Estado 23
(FRENTE A LA SALA IMPERIO)

Depositarios de las Fábricas Italianas de Sombreros — BORSALINO — BISIO — ALBERTINI — COOPERATIVA, etc., etc.

VALPARAISO

(DE NUESTROS CORRESPONSALES EN VALPARAISO)

EL AGUA POTABLE DE VALPARAISO

EL PRESIDENTE DE LA REPUBLICA Y EL MINISTRO DEL INTERIOR SE PREOCUPAN DE ESTE PROBLEMA

e pedirán 600,000 pesos al Congreso, y se nombrará una Comisión más amplia

a Municipalidad de Valparaíso ofrece fondos para los estudios técnicos

Durante el día de ayer se han ectuado varias reuniones en la Inndencia de Valparaíso, para estuar el grave problema del agua poble que tiene tan preocupado al vendario y autoridades de este puer-

El Ministro del Interior, señor Saadra, conferenció a este respecto n el gerente de la Empresa señor rge Lyon, quien le suministró tos los antecedentes que se han aculado sobre esta materia. Poco después el señor Saavedra conferenciaba con el Presidente de la República y con el Intendente señor Pinto Concha.

El señor Lyon manifestó al señor Ministro que la Empresa esperaba los últimos exámenes del agua que se había ordenado en la reunión habida en la Intendencia, no hace mucho y que dió por resultado el **nombramiento de dos comisiones que se encargarán** de estudiar todo lo relacionado con esta materia.

El señor Saavedra prometió presentar un proyecto a la Cámara pidiendo la autorización necesaria para invertir hasta seiscientos mil pesos en estudios y mejoramiento del agua de Peñuelas y Concón.

A indicación del señor Intendente el señor Saavedra prometió dictar un decreto comisionando oficialmente a las personas ya indicadas para estudiar este problema, comisión que sería ampliada en un personal más numeroso y que estaría formado de técnicos en la materia.

El Alcalde de Valparaíso señor Alfaro, a su vez se ha preocupado bastante del agua potable de este puerto. Dirigió una nota al Director General de Sanidad pidiéndole la designación de un personal técnico que se debería trasladar a Valparaíso con los elementos necesarios para hacer un estudio completo y definitivo.

El señor Rodríguez Alfaro promete cubrir los gastos que la comisión tuviera en esta ciudad.

El señor Lyon por su parte pedirá que un técnico del Instituto de Higiene se traslade y se quede a firme como inspector práctico en el análisis periódico de las aguas que consume la población.

La alarma que ha producido en el público el descubrimiento de microbios tíficos y de otras enfermedades en el agua potable de Valparaíso, ha servido, pues, para que de una vez por todas se mejore tan importante servicio público.

AL COMERCIO

Joven con fianza y recomendaciones se ofrece para cobrador. Dirigirse:
M. J. B. — ECHAURREN 342

VENDEDOR

Práctico en trapos, camisería y ropa hecha, necesita casa mayorista. Tratar de 1 1|2 a 2 1|2 y de 5 1|2 a 6,
BANDERA 643

Los incidentes del "Flora"

De Coquimbo se ha telegrafiado a la Comisaría General de la Armada que se encuentran totalmente solucionados los conflictos producidos a bordo del "Flora", y que dió como resultado la sublevación de parte de la tripulación.

El "Flora", después de entregar los antecedentes a la justicia, siguió su viaje al Norte.

El Presidente de la República

En el coche presidencial agregado al expreso de la tarde de hoy, se dirigió a Santiago el Presidente de la República acompañado del Ministro del Interior y del Edecán, capitán señor Lazo.

En el mismo coche también hizo viaje a Santiago el señor Agustín Edwards.

En la Estación del puerto despidieron al señor Alessandri el Intendente de la Provincia y las autoridades militares y marítimas.

CABINETS LUXE
EL MEJOR CIGARRILLO HABANO
$1 LA CAJETILLA

INFORMACIONES DEL INTERIOR

(DE NUESTROS CORRESPONSALES)

LA VOZ DE LAS PROVINCIAS

"El Día" de Chillán

En su columna editorial consigna caluroso elogio a la iniciativa Presidente de la República, de oponer, en el discurso con que rió las sesiones de la Conferencia namericana que se incorporara al ograma de materias en estudio las e se refieren a la cuestión social. Dice que el Presidente estuvo acerlo al hacer tal proposición, pues Universo entero se ha sentido nmovido con la germinación de evos ideales que trazan a la Hunidad una transformación total los regímenes que hoy imperan. Es un problema, añade, que afecpor igual a todas las naciones, e afecta en una forma especial al ntinente americano, cuyos países n escuchado la prédica de una eva doctrina. Justo es, entonces, e afronten unidas las naciones el ave problema social.

Termina diciendo que si la Liga las Naciones se preocupa de fijar rmas en la solución de estas comjas cuestiones, la Conferencia namericana, organismo que resenta al Continente en todas las palpitaciones de la vida internacional, debe también fijar a los Gobiernos americanos algunas normas que, de acuerdo con las necesidades propias de los países jóvenes, faciliten la solución.

"La Discusión" de Chillán

Aprovechando la oportunidad de que se acerca la fecha en que se debe efectuar simultáneamente en toda la República la apertura de las propuestas pedidas para proporcionar rancho a los reos de los establecimientos penales, dice que el servicio de rancho en las cárceles y presidios del país es generalmente deficiente, pobre e insuficiente, por que no se cumplen jamás las disposiciones reglamentarias del caso.

Cree que en esta materia es indispensable reaccionar, como medio de evitar las anormalidades que se cometen.

Sobre este particular hace, pues, un formal llamado a las autoridades correspondientes, en la confianza de que en su oportunidad habrán de adoptarse las resoluciones que son de rigor.

COQUIMBO

APARICION DE LA VIRUELA EN OVALLE

AS AUTORIDADES NO HACEN ESFUERZOS EFICACES PARA DETENER EL AVANCE DE LA EPIDEMIA

ciudad está alarmada, pues teme la recrudecencia del flagelo con las dolorosas consecuencias del caso

(De nuestro corresponsal, por telégrafo)

OVALLE 2. — La viruela ha apaido rodeando la ciudad y ya han uerto más de diez personas, consándose más de 50 casos. Aún permanece abierta y sin desinfección, desde hace una semana, la pieza en que falleció el varioloso.

En la ciudad reina un gran pánico, pues se teme fundadamente que la epidemia pueda tomar mayor incremento debido a la falta de elementos para combatirla. Se han hecho numerosas peticiones de vacuna a la Dirección de Sanidad sin que los envíos hayan respondido a los pedidos, a pesar de las reiteradas veces que se han hecho.

La actuación de las autoridades para detener la epidemia ha sido casi nula. El cuidador del Lazareto es una persona que no posee las condiciones necesarias para tan delicado cargo, pues su negligencia es un factor de propogación de la epidemia.

LA VIRUELA EN OVALLE

OVALLE, 2.—Se han presentado nuevos casos de viruela en la ciudad.

TARAPACA

LOS PIRATAS EN LOS MARES DE CHILE

SIGUEN HACIENDO DE LAS SUYAS ELIGIENDO COMO PRESAS A LOS BARCOS SURTOS EN LOS PUERTOS DE LA REPUBLICA

Una banda de estos temibles mal hechores, asalta el vapor sueco "Herakles", en la bahía de Iquique

IQUIQUE, 2. — En realidad, parece ser Chile uno de los pocos países destinados a servir de escenario a sucesos propios para servir de tema a la imaginación exaltada de un nuevo Mayne Reid o de un Salgari, pero no para ser el pan de cada día en los acontecimientos de una nación civilizada.

Es fama, y esto en todas partes del mundo, que en los mares y especialmente en los puertos de Chile, existen piratas, pero piratas auténticos, que asaltan y saquean buques.

Estaba surto en la bahía de Iquique el barco sueco "Herakles". En la noche de uno de estos últimos días, el sereno de a bordo, llamado Oscar Sivers Rosiers, notó que se acercaban al buque dos bultos sospechosos que correspondían a dos cachuchos tripulados ambos por varias personas.

Como no es aquella hora la usual para el tráfico en la bahía, el sereno se puso en guardia por temor que se tratara de los temibles piratas.

En efecto, ambas embarcaciones que venían casi juntas, se dirigieron y tomaron rumbo, una a la proa y otra a la popa del "Herakles".

Los que intentaron el asalto por popa anduvieron desgraciados, pues en esos momentos pasaba una lancha a gasolina y creyeron fuera embarcación de ronda, por lo que huyeron apresuradamente hacia una de las caletas de La Puntilla, refugio y cuartel general de piratas y contrabandistas.

Los que iban a saltar por la proa del "Herakles" anduvieron más afortunados y dos llegaron a bordo.

El sereno Sivers les acechaba, y en el momento de subir dió un palo a uno que lo arrojó por la borda al agua, donde le recogieron sus compañeros que habían quedado en el cachucho.

Otro más que había subido a cubierta por un cabo auxilió al otro compañero pirata y entre ambos las emprendieron en contra del sereno con cuchillos. Este, parapetado contra una de las casetas de cubierta, les ponía a raya con el palo, mientras daba voces para despertar a la tripulación que dormía tranquilamente.

Pudo defenderse hasta que los piratas, viendo su juego perdido, se arrojaron al agua.

Cuando se echó al agua un bote del "Herakles" para perseguir a los asaltantes, éstos y su embarcación se habían hecho humo; parecía que se los había tragado el mar.

LA SITUACION DE LAS CIUDADES DEVASTADAS

COQUIMBO, 2.—Los corresponsales de los diarios en la zona devastada por el terremoto de Noviembre último, comunican que sólo ahora se inicia la labor de reconstrucción que debió comenzarse cuatro meses antes. El material enviado es escaso y faltan en él elementos indispensables.

Se desestimaron los acuerdos de la Comisión técnica de ingenieros y arquitectos que recomendaban métodos modernos de edificación, pues los vecinos se apegan a los sistemas de construcción antiguos.

FERROCARRIL DE ARICA A LA PAZ

COQUIMBO, 2.—Ha quedado restablecido el tráfico por el ferrocarril de Arica a La Paz.

En el sector comprendido entre las estaciones de Viacha y Oruro se han subsanado en forma definitiva las dificultades suscitadas con el personal boliviano.

VALDIVIA

LAS OBRAS DE LA INICIATIVA PARTICULAR

EN BENEFICIO DE LOS PEQUEÑOS EDUCANDOS QUE CARECEN DE MEDIOS COMO ALIMENTARSE

La construcción del edificio de la Escuela Alemana

(De nuestro corresponsal, por telégrafo)

VALDIVIA, 2.—Merece especiales comentarios en su favor la obra altamente simpática de las iniciativas particulares, gracias a las cuales se pueden mantener diversas instituciones que protegen a la gente en la indigencia.

Entre las muchas instituciones mantenidas por la iniciativa privada figura la Gota de Leche, el Asilo de Ancianos, cuyo edificio recién ha sido terminado, y la Sociedad Protectora de Niños, que da desayuno a los pequeños educandos que están en la indigencia.

Igualmente, gracias a la obra de la iniciativa particular, se debe también el hecho de la construcción de la Escuela Alemana, plantel que contará con muy buenas comodidades y de espléndidas condiciones, que la dejará muy por encima de los locales que posee el Gobierno.

COLCHAGUA

FALLECIMIENTO

SAN VICENTE, 2. — Víctima de una larga enfermedad ha fallecido en Pencahue el distinguido joven Rodolfo Madrid de la B.

Sus funerales, a los que asistieron numerosos amigos del extinto, se efectuaron el 29 de Marzo, siendo los restos mortales trasladados al Cementerio de Tunca. Su muerte ha sido profundamente sentida.

CONCEPCION

EL CONFLICTO EN LAS MINAS DE CARBON

(De nuestro corresponsal, por telégrafo)

CORONEL, 2.—El conflicto entre patrones y obreros en las minas de Schwager continúa sin solución. Los obreros han manifestado que es necesario que el Gobierno tome medidas para arreglar la situación, convocando a una reunión tanto a los industriales como a ellos.

ANTOFAGASTA

APROVECHAMIENTO DE LA FUERZA GASEOSA DE UN VOLCAN

ANTOFAGASTA, 2.—Se nos informa que está ya suscrito el contrato ad-referendum por el cual la Comunidad Preliminar de Tatio, traspasará sus derechos dentro de un plazo de cuatro meses a la Compañía que se formará apra la explotación industrial de la fuerza gaseosa del volcán Tatio.

La nueva Compañía producirá fuerza eléctrica y luz que podrán servir a las oficinas salitreras y las empresas industriales y mineras existentes.

EDUCACION

AS RENUNCIAS DE LOS MIEMBROS DEL CONSEJO DE EDUCACION PRIMARIA

L VICE-PRESIDENTE DEL CONSEJO, DON CLAUDIO MATTE, HA ENVIADO UNA NUEVA COMUNICACION AL MINISTRO TRO DE INSTRUCCION, EXPRESANDOLE QUE INSIS- DE INSTRUCCION, EX

El Consejero don Pedro N. Montenegro ha partido a Europa

on fecha de ayer el vicepresiinte del Consejo de Educación Priria, don Claudio Matte, ha endo al Ministro de Instrucción blica la siguiente comunicación: Santiago, Abril 2 de 1923.—He ibido la nota de 24 de Marzo, que US. se sirve comunicarme el Gobierno ha resuelto pedir que reconsidere la renuncia del go de Consejero de Educación maria que presenté con motivo las circunstancias en que se tó el último Decreto sobre clasiición del profesorado primario.

Manifiesta US. que el problema la clasificación del personal en vicio a la fecha en que la Ley Educación Primaria entró en vitiene principalmente el carácter una interpretación legal y adistrativa, que la clasificación ese personal era una cuestión via al ejercicio de las facultadel Consejo y que, sin embarel Gobierno, sin despojarse de atribuciones, estimó prudente la opinión de esa Corporación, emitió dos dilatados dictáme-

No entraré, señor Ministro, al teno de las interpretaciones legaque se presta a argumentos en y en contra y a gran diversidad apreciaciones. Me bastará citar opiniones, del todo diferentes las que parece sustentar US. de digno antecesor de US., del sedon Angel Guarello, quien des de hacer un estudio muy conzudo de todas las disposiciones ales y reglamentarias, al somenuevamente a la consideración Consejo el problema de la clacación, emitía los conceptos que scribo textualmente de su nota 645, de 9 de Agosto de 1922:

Al considerar detenidamente la uraleza de las peticiones formuas por los reclamantes y las oluciones que han sido impugna, se ha impuesto el infrascrito que las dos últimas presentaciode los peticionarios no han sido siderados ni siquiera conocidas el Consejo de Educación Prima. Los números 10, 13 y 15 del 22 de la Ley N.o 3654 de 26 Agosto de 1920, someten a la olución de ese Consejo todas las lamaciones respecto a las listas ascensos del personal; confieren mismo la facultad de declarar fechas desde las cuales corresde a los empleados percibir la nuneración que les acuerda la previo informe del Director neral y la comprobación de hase llenado las condiciones y resitos exigidos por ella informanal Presidente de la República a que despache los Decretos corespondientes; y le dan también la ición de presentar a la aprobadel Presidente los Reglamengenerales o especiales de eduión primaria y normal".

señor Guarello interpreta, pues, Ley en el sentido de que estas laraciones son del resorte del sejo de Educación Primaria. El Consejo, sin embargo, no ha pretendido abogar por esta interpretación, porque ha estimado que estos asuntos no pueden tratarse con el criterio de las contiendas judiciales, en que cada parte defiende su interés particular y niega todo derecho a su contendor.

Hay aquí de por medio un asunto de interés público, de gran trascendencia para el servicio de educación primaria, a cuya acertada solución deben tratar de contribuir tanto el Gobierno como el Consejo, ya que uno y otro no pueden ni deben tener otra mira que el bien del servicio. Con ese criterio procedió, sin duda el Gobierno al someter el asunto a la consideración del Consejo en dos oportunidades. En la segunda de ellas terminaba el señor Guarello la nota ya citada con las siguientes palabras, que confirman plenamente el propósito de buscar una solución de armonía:

"Si el Consejo considera, decía el señor Guarello, que las disposiciones vigentes no fueren suficientemente claras o adecuadas en orden a la atención o acogida que las referidas reclamaciones puedan merecerle en todo o en parte a ese Consejo, el Gobierno acogerá con agrado las indicaciones o medidas que ese cuerpo tuviere a bien someterle". De acuerdo con estos propósitos, el Consejo hizo nuevamente un detallado estudio de todos los antecedentes, oyó las observaciones que de palabra y por escrito hicieron los interesados y presentó al Gobierno, con fecha 20 de Noviembre de 1922, las conclusiones que a su juicio consultaban tanto el interés del servicio, como el del profesorado, intereses que el Consejo tiene el deber ineludible de armonizar.

Los propósits de armnía y de consideración al Consejo que antes sustentara el Supremo Gobierno fueron bruscamente quebrantadas al dictarse el Decreto de 15 de Marzo, suscrito en las últimas horas de un Ministerio dimisionario, sin consultar con el Consejo ni con la Dirección General de Educación Primaria soluciones de armonía, sin noticiarlos siquiera de una medida que debía afectar hondamente al servicio y a pesar de que pocos días antes, en Consejo de Gabinete, presidido por S. E. el Presidente de la República, se había acordado resolver este problema por medio de un proyecto de Ley.

A fin de satisfacer los deseos del Supremo Gobierno, a fin de no insistir en mi renuncia, habría deseado encontrar razones que de alguna manera justificasen el procedimiento seguido y me permitiese confiar en que para el futuro habría de contar de parte del Supremo Gobierno, con la cooperación que, como miembro designado por él y Vice-Presidente del Consejo, necesitaría imprescindiblemente para el buen desempeño del cargo, ya que el mecanismo creado por la Ley de Educación Primaria exige para su buen funcionamiento la constante armonía y unidad de miras entre el Consejo, la Dirección y el Supremo Gobierno.

No habiendo podido encontrar ninguna razón atendible y estimando que en tales condiciones sería estéril la intensa labor que el puesto exige, prefiero dedicar mis esfuerzos a otras actividades de la enseñanza, en que haya más expectativa de obtener resultados eficaces.

Al insistir en mi renuncia, séame permitido, señor Ministro, agradecer altamente los muy benévolos conceptos con que tanto S. E. el Presidente de la República como US. han querido honrarme.

Dios guarde a US.—(Firmado). —**Claudio Matte."**

Al señor Ministro de Instrucción Pública.

A EUROPA

El Consejero señor Pedro N. Montenegro partió en la combinación del Sábado a Buenos Aires para de allí seguir viaje a Europa.

El señor Montenegro es miembro del Consejo de Educación Primaria por elección de la Cámara de Diputados.

Curso de Metodología General

El próximo Miércoles 4 de Abril empezará el tercer semestre escolar del Curso de Metodología General y de Ramos de Enseñanza, que la distinguida educacionista, señorita Brígida Walker, ex-Directora de la Escuela Normal de Santiago, ha destinado al perfeccionamiento de las maestras no normalistas de las Escuelas Católicas de Santo Tomas de Aquino.

Para continuar este curso servirá de base la misma matrícula del año anterior, y las clases funcionarán los Miércoles y Sábados de 2 a 4.

Cuando se termine este curso pedagógico, se otorgará a las interesadas un certificado de competencia, expedido por la misma Directora de estas conferencias.

ASOCIACION GENERAL DE PROFESORES DE CHILE. — Agrupación Departamental de Santiago.—El Directorio de la Agrupación acordó en la última sesión llamar a una asamblea para el Miércoles 4 al magisterio en Compañía 1244, a las 5 P. M.

Tabla: Manifestación al Comité Unido por el triunfo obtenido sobre clasificación del Magisterio y organización del Hogar Social.

Ayer se iniciaron las clases en las Escuelas Universitarias

Ayer comenzaron las clases en las escuelas universitarias. Ya están, por lo tanto, funcionando todos los institutos de educación que hay en el país.

Sociedad Nacional de Profesores

SESION DE DIRECTORIO

Para hoy está citado el Directorio de la Sociedad Nacional de Profesores, con el objeto de terminar el estudio de los reglamentos relacionados con la adquisición de propiedades por intermedio de la Sociedad.

Se nos ruega recomendar la asistencia a los señores directores.

Servicio Radio-Telefónico de Previsión del Tiempo

Desde hoy se transmitirán los anuncios y observaciones meteorológicas de todo el país por radio-telefonía.

Las transmisiones se harán por intermedio de la potente Estación radio-telefónica de un kilowat del Edificio Ariztía.

Las comunicaciones radio-telefónicas se harán como sigue:

I) Los días Lunes, Miércoles y Viernes, a las 22 horas 30 minutos de la noche.

II) Todos los días a las 10 horas 30 minutos de la mañana.

Los anuncios se referirán a todo el país, en general, y a la Zona Central, en particular, y se darán a conocer con uno a tres días de anticipación, según el caso.

Por lo general, en el anuncio de la noche se dará a conocer el estado del tiempo en el país, en las 24 horas siguientes.

En los meses de Invierno habrá un servicio especial de anuncios de heladas que se transmitirá en la tarde y en la noche, siendo de gran interés para los agricultores.

SERVICIO DE PREVISION DEL TIEMPO
CASILLA 130.—SANTIAGO

SERVICIO METEOROLOGICO DE "LA NACION"

Debido a un error de prensa se incluyó un artículo que figuraba en las primeras columnas de la página meteorológica de ayer y que no pertenecía a dicha publicación.

Son válidos solamente los artículos referentes a la previsión del tiempo según la teoría de Bjerkness y los anuncios astronómicos para el mes de Abril.

OBSERVACIONES METEOROLOGICAS LOCALES

2 DE ABRIL DE 1923

Presión atmosférica, m|m., a 0° y 45° lat.: 7h., 714.6; 14h., 715.6; 21h., 716.1

Humedad relativa, o|o: 7 h., 77%; 14h., 50%; 21h., 100%.

Tensión del vapor de agua, m|m.: 7h., [illegible] 14h., 10.1; 21h., 12.3

Temperatura del aire, 0° C.: 7h., [illegible].2; 14h., 22.4; 21h., 15.7

Dirección del viento y grado Beaufort: 7h., calma; 14h., Sur-2; 21h., Sur-1.

Velocidad, metros por minuto: 14h., 280; 21h., 115.

Nebulosidad (décimos) y densidad: 7h., 5-1; 14h., 4-1; 21h., 4-1.

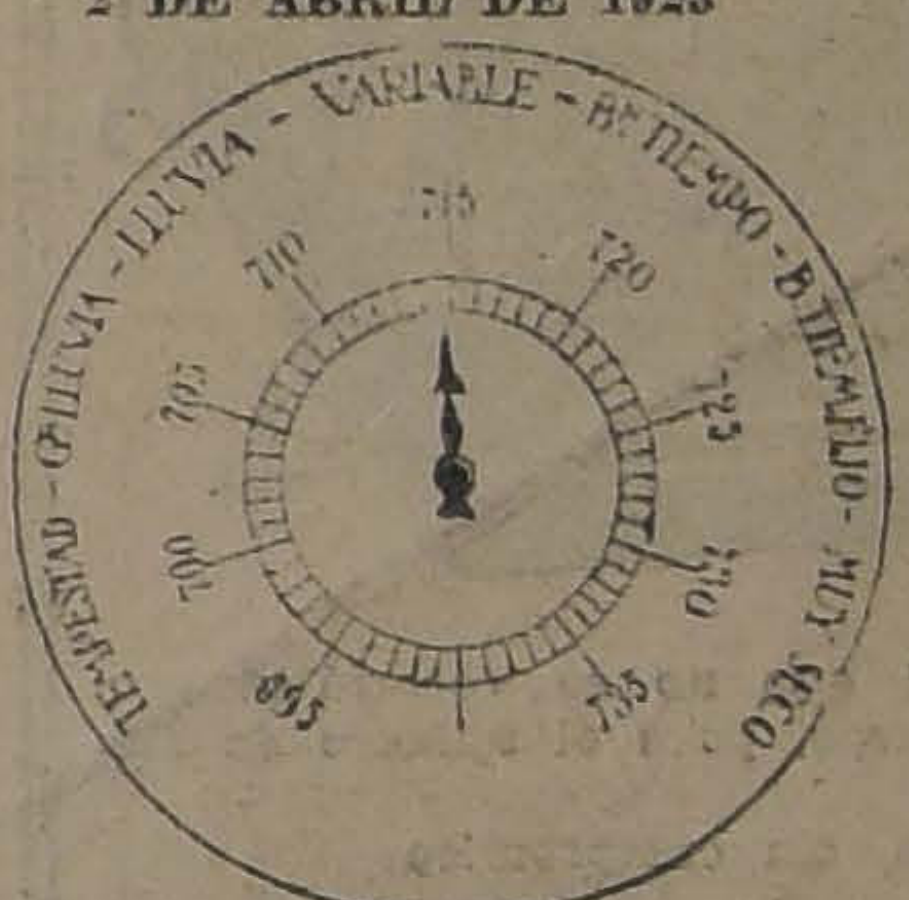

Tipo de nubes y dirección: 7h., Ci; 14h., Ci; 21h., AStr.

Visibilidad y titilación (de 0 a 4) 7h., 2; 14., 2; 21h., 1-3.

Temperatura del aire máxima: 23.8

Temperatura del aire mínima: 9.2. Manchas solares: dos grandes.

Oscilación térmica en 24 horas: 14.6

Viento dominante m|m: Sur

Hidrometeoros: rocío y neblina débil.

OBSERVACIONES METEOROLOGICAS GENERALES DEL ESTADO DEL TIEMPO EN EL PAIS

PRESION ATMOSFERICA. — En las últimas 24 horas al presión atmosférica ha subido en toda la región Norte del país.

En la zona central, el descenso del barómetro iniciado el día anterior, persiste y se propaga hacia el Sur, llegando a más de 5 milímetros en Chiloé.

En el régimen isobárico se puede observar la depresión que apareció ayer, desplazando a la latitud de la provincia de Malleco.

Desde ahí, la presión atmosférica aumenta gradualmente hacia el Norte y el Sur respectivamente.

VIENTOS. — En la región Norte del país soplaron vientos locales y variables, predominando el Norte y el Oeste.

En la zona central los vientos fueron débiles y variables, soplando Sur entre Colchagua y Aconcagua durante la tarde.

En la región Sur, los vientos convergeron hacia la depresión de Malleco, soplando del Norte y del Sur, respectivamente.

En la región de la isla Huafo, comunican por radio, sopló fuerte viento Sur.

TEMPERATURA. — La temperatura del aire fué relativamente moderada en toda la región central del país, haciéndose sensiblemente fresca durante la tarde y en la noche.

En el régimen isotérmico de la zona, puede observarse claramente este descenso de la temperatura, pues las temperaturas máximas oscilaron, por lo general, bajo 25 grados centígrados.

En toda la zona Sur, la temperatura del aire fué menor aún, no sobrepasando las máximas de 23 grados centígrados.

La temperatura mínima del país se observó en Lonquimay y fué de -.0 grados bajo cero.

NEBULOSIDAD.— Se produjeron durante la mañana neblinas generales en la costa de la región comprendida entre las provincias de Coquimbo y Valparaíso. La neblina persistió parcialmente durante el día y con tendencia a propagarse hacia el interior.

En el resto de la región norte del país y en la zona central hubo Sol.

En la zona sur, se produjeron nublados y neblinas parciales desde la provincia de Concepción al sur.

En Juan Fernández está nublado.

HIDROMETEOROS. — Se produjeron neblinas mojadoras y lloviznas de escasa intensidad en la región de la costa entre Coquimbo y Valparaíso.

En la zona central se produjo rocío.

ANUNCIOS METEOROLOGICOS

Llovió a intervalos en la región de Chiloé.

La presión ha bajado en la región central y sur del país y subido en el norte.

Se observa una depresión a la altura de la provincia de Malleco.

SE PRODUCIRAN NUBLADOS Y NEBLINAS PARCIALES QUE AFECTARAN GRAN PARTE DE LA ZONA CENTRAL DEL PAIS.

Se producirán lloviznas aisladas de corta duración entre las provincias de Aconcagua y Curicó.

Afectarán preferentemente la región de la costa y se producirán durante las mañanas.

Como consecuencia directa de estas alteraciones atmosféricas se observará un notable descenso de la temperatura.

Generalmente a mediodía o durante la tarde habrá Sol.

El viento dominante en la región central, será el sur o suroeste.

La humedad del aire será relativamente elevada.

En la región sur del país estas alteraciones atmosféricas tendrán mayores proporciones y se verificarán con mayor intensidad y duración.

NOTA IMPORTANTE: DESDE HOY SE TRASMITIRA DIARIAMENTE LOS ANUNCIOS Y OBSERVACIONES METEOROLOGICAS POR RADIOTELEFONIA.

LAS COMUNICACIONES SE HARAN TODOS LOS DIAS A LAS 10 HORAS 30 MINUTOS DE LA MAÑANA, Y A LAS 22 HORAS 30 MINUTOS LOS DIAS LUNES, MIERCOLES Y VIERNES.

GRAFICAS DEL EXTERIOR

ORIGINALES DE TODOS LOS CABLEGRAMAS QUE SE INSERTAN EN ESTA SECCION, ESTAN A DISPOSICION DEL PUBLICO EN ESTA IMPRENTA

EL PARTIDO LABORISTA INDEPENDIENTE BRITANICO, EN SU CONFERENCIA ANUAL, SE PRONUNCIA EN CONTRA DE LA OCUPACION DEL RUHR

LA CONFERENCIA ANUAL DEL PARTIDO LABORISTA

Se condena la ocupación del Ruhr por los franceses.— La posible asimilación de los socialistas ingleses a la Tercera Internacional de Moscou.— Una moción en favor de la reorganización parlamentaria

LONDRES, 2.—En la Conferencia anual del partido laborista independiente se suscitó una controversia acerca de si los socialistas británicos se afiliarían a la Tercera Internacional de Moscow o a la Internacional socialista de obreros de Amsterdam.

La aseveración de que la Tercera Internacional no representaba al pueblo ruso provocó ruidosas protestas de la izquierda.

La Conferencia resolvió finalmente la cuestión aceptando una moción vaga en favor de un movimiento para establecer una alianza con una internacional compuesta exclusivamente de obreros.

El debate del día terminó con la presentación, por William Leach, obrero, de una moción declarando que, en vista de la inminencia de un Gobierno laborista, el Parlamento debía ser organizado en conformidad a las formas democráticas por las cuales ha abogado el partido laborista a fin de imposibilitar la diplomacia secreta y dar a los parlamentarios que no son Ministros la posibilidad de entrar en contacto con la labor de los Departamentos del Gobierno.

RALPH H. TURNER. (U. P.)

LAS RECIENTES INVITACIONES DEL REY

A MIEMBROS DEL PARTIDO

LONDRES, 2.—En la Conferencia anual del partido laborista independiente, Mr. Wallhead admitió que había, dentro del partido, diferencias de opiniones respecto de las invitaciones dirigidas últimamente por el Rey a prominentes miembros del Partido y acusó a la prensa de haber recalcado esas invitaciones en la esperanza de producir una lucha dentro del partido.

"Sin embargo—agregó—no ha habido tal lucha. Las invitaciones han demostrado que tenemos derecho a ocupar nuestro lugar en los consejos de la Nación".—(U. P.).

Los laboristas condenan la ocupación del Ruhr

LONDRES, 2.—Los laboristas, por una mayoría abrumadora, condenaron la ocupación francesa del Ruhr.—(U. P.).

ESPAÑA

Se mantendrá el protectorado civil en Marruecos

MADRID, 2.—El Consejo de Ministro ha ratificado los acuerdos tomados el 25 de Diciembre y mantiene la política de pleno protectorado civil en Marruecos.

El Comisario Civil comparte con esta política y compartió con ella cuando era Ministro de Marina.

Las instrucciones y acuerdos tomados al respecto se mantienen reservados.—(U. P.)

FIESTA EN HONOR DE LOS DELEGADOS AL CONGRESO DE ULTRAMAR

MADRID, 2.— La Unión Ibero-Americana realizó una fiesta en honor de los congresales hispano-americanos.— (U. P.)

La libertad religiosa EN EL PROGRAMA ELECTORAL

MADRID, 2.— La situación del Gabinete es difícil, en vista de la disparidad de opiniones al consignarse por el Ministerio el propósito del Gobierno de establecer la libertad religiosa.

Romanones considera la actitud del Episcopado, a raíz del del manifiesto del Arzobispo de Zaragoza, comprometedora para el éxito electoral.

Los reformistas estiman que la actitud del Arzobispo es de una coacción intolerable para el Poder Público.

A pesar de la manifestación de Romanones, el Marqués de Alhucemas considera un compromiso de honor mantener el programa. Los reformistas abandonarían el Gobierno en caso que en la declaración ministerial no se consignara la libertad religiosa.

Se afirma que Alhucemas recibió una nota del Vaticano, en la que se le dice que en caso de que se reformase el estado religioso de España, renunciaría al nuevo concordato, declarando la ruptura de relaciones entre Roma y España.—(U. P.)

LOS EXPEDIENTES SOBRE LOS DESASTRES DE MARRUECOS

MADRID, 2.—El Supremo Tribunal de Guerra ha continuado el examen del expediente de las responsabilidades del ataque a Tizzi-azza, estudiando las declaraciones del general Navarro. Hasta ahora no aparece que éste sea culpable. Se estudia asimismo con detención la rendición de Monte Arruit.—(U. P.)

SYLVELA ESTA ENFERMO

MADRID, 2.—El Alto Comisario Civil de Marruecos señor Sylvela está atacado de grippe.—(U. P.)

LAS INCIDENCIAS EN EL CONSEJO DE MINISTROS

MADRID, 2.—Los informes particulares relativos a la sesión del Consejo de Ministros, anuncian que se mantuvo la discrepancia entre el Ministro de Guerra y el Ministro de Estado, respecto a la apreciación del problema de Marruecos.

Aunque hubo acuerdo se discutió, y la controversia fué empeñadísima. El duque de Alba retiró su presentación sobre implantación del Protectorado, sosteniendo la limitación de la acción del Ejército acarrearía males irremediables.

Aunque la discusión se deslizó en términos corteses, para conciliar los criterios opuesto entre Alba y Alcalá Zamora, hubo muchas concesiones recíprocas, no obstante, el Ministro de Guerra anunció al presidente del Consejo que renunciaría a su cartera, fundándose que no se sentía asistido de la confianza de sus compañeros. Alhucemas le rogó que retirara su renuncia y celebrar mañana un Consejo para buscar un arreglo que evite la salida de Alcaló Zamora.—(U. P.)

Sólo por $ 650.

Moneda corriente

Puede Ud. comprar esta excelente máquina de escribir.

Tiene carro de 10 pulgadas, y es el tipo especial para correspondencia, dotada de arranque automático y de todos los perfeccionamientos modernos.

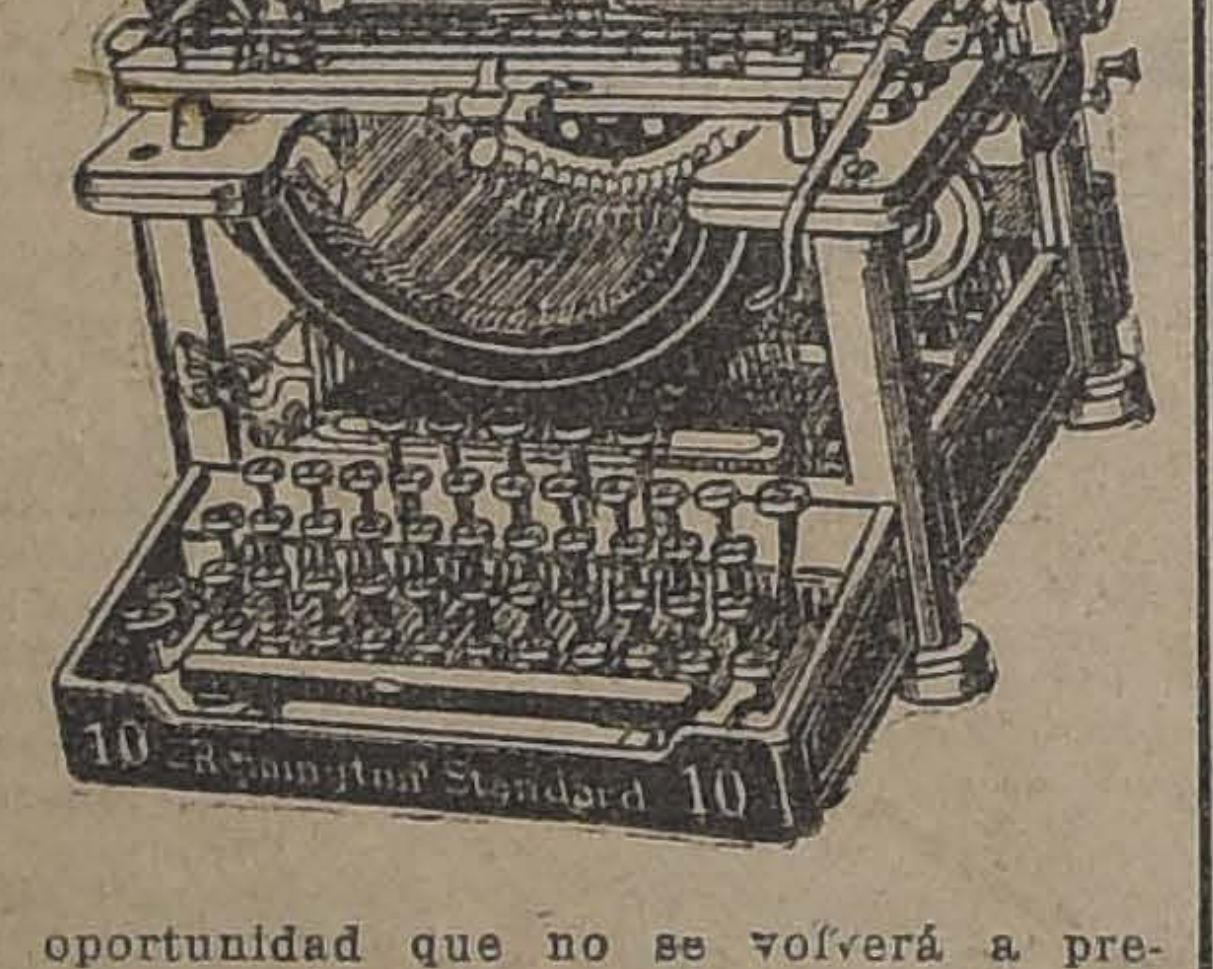

Aproveche esta oportunidad que no se volverá a presentar, durará sólo un corto tiempo, pues el número de máquinas es limitado.

Solicítenos una demostración, sin compromiso.

Depto. Remington de

MORRISON & CO.

AHUMADA 65-77 :-: :-: SANTIAGO

MUEBLES

De comedor, dormitorio, escritorio

A precios sumamente bajos, con grandes facilidades en el pago, vende:

La San Antonio

Moneda 952

FRENTE CASA MUZARD

LA POBREZA DE LA SANGRE

y la escasez de glóbulos rojos, la cura la

HEMOCLOSA

(Jarabe de Hemoglobina)

Exíjala en todas las buenas boticas.

LABORATORIO CHILE

SANTIAGO

CLUB DE MUEBLES EN GENERAL

Y MAQUINAS DE ESCRIBIR AEG

Valor de la mercadería que se compra: $ 980.—
48 sorteos ante Notario Público
Cuota semanal: $ 20.—

QUEDAN POCOS NUMEROS

SOLICITE FOLLETOS EXPLICATIVOS

OFICINA DE VENTAS DE LA FABRICA METROPOLITANA DE MUEBLES

L. VILLALON, -- CASILLA 2243

FRANCIA

MIEMBROS DE LA FAMILIA REAL JAPONESA SUFREN UN ACCIDENTE AUTOMOVILISTICO

FALLECE EL CUÑADO DEL MIKADO

PARIS 2. — El príncipe Asaka, hermano del Mikado del Japón, y la princesa Kitachirawa, hermana también del Mikado, se encuentran muy graves a consecuencia del accidente automovilístico de anoche, en el cual el príncipe Kitashirakawa, cuñado del soberano japonés, sufrió una grave herida que le produjo la muerte.

La princesa tiene una profunda herida en la cabeza y una pierna quebrada, temiéndose su muerte. El príncipe tiene rota una mandíbula.— (U. P.)

Predicciones sobre el futuro de la aviación

VUELA UN AVION PROVISTO DE UN MOTOR DE 10 H. P.

TOULOUSE, 2.— El aviador Barbot efectuó cuatro vuelos con un aviación provisto de un motor de diez caballos de fuerza. En uno de sus vuelos se mantuvo quince minutos en el aire y alcanzó a una altura de 150 pies.

Entrevistado el aviador Barbot después de sus vuelos, declaró que había hecho uso únicamente de la mitad del poder de su motor y había volado con sólo cinco caballos de fuerza. Declaró que se podía ya anticipar una era de aviones livianos, cuyo costo no pasaría de un centenar de dólares y que con el desarrollo y perfeccionamiento de los paracaídas el aprendizaje será tan fácil como el andar en bicicleta.—(U. P.)

EL ESTADO DE LOS PRINCIPES JAPONESES

BERNAY, 2.—Los médicos que atienden al príncipe y a la princesa japonesa, víctimas del accidente automovilístico de ayer, declaran que su estado es tan satisfactorio como puede esperarse de la situación en que se encuentran.—(U. P.)

EGIPTO

EL ESTADO DE LORD CARNAVON

EL CAIRO, 2.—La enfermedad de lord Carnavon continúa preocupando a los doctores, que permanecen continuamente al lado del paciente.—(U. P.).

CONTINUA LA GRAVEDAD DE LORD CARNAVON

EL CAIRO, 2.—Lord Carnavon continúa en el mismo estado; esta noche su estado inspira siempre serios temores.—(U. P.).

SUIZA

UNA INVITACION DE LA LIGA DE LAS NACIONES A IRLANDA

GINEBRA, 2.—A propuesta del representante británico, la Comisión Económica Permanente de la Liga de las Naciones, acordó solicitar del Consejo, en su sesión del 16, que se invite oficialmente a Irlanda, como Estado separado e independiente, a concurrir a la Conferencia Internacional de la Liga, sobre Aduanas, que se verificará el 15 de Octubre, siendo este el primer reconocimiento oficial e internacional de Irlanda.—(U. P.).

RUSIA

EL RESULTADO DE LAS PROTESTAS EXTRANJERAS EN FAVOR DE LOS PRELADOS

MOSCOW, 2. — Informaciones recogidas entre los funcionarios sovietistas indican que las protestas de los Gobiernos extranjeros, en favor de los prelados rusos, en vez de favorecer a los acusados, harán que sean sentenciados a penas más severas.—(U. P.)

ENERGICA NOTA DE TCHITCHERIN

AL GOBIERNO POLACO

MOSCOW, 2.—Tchitcherin ha dirigido una enérgica nota a Polonia, protestando de que ésta, con su protesta referente a Czepliak intenta intervenir en el derecho que asiste a Rusia de castigar a los criminales de acuerdo con sus leyes, agregando que las amenazas e insultos sin precedentes dirigidos por Polonia contra el Estado ruso, constituye un acto inamistoso e indica una política agresiva contra Rusia.

Agrega que el Soviet ha rechazado con indignación las intenciones del Gobierno polaco, de desempeñar el papel de protector de los ciudadanos rusos que antiguamente fueron polacos y que Rusia declina entrar en discusiones respecto de las acusaciones infundadas formuladas contra sus Cortes. "La responsabilidad de las consecuencias de esta actitud—termina—recaerá enteramente sobre el Gobierno polaco."—(U. P.).

LA SALUD DE LENIN

MOSCOW, 2.—La temperatura de Lenin es de 37.8 grados, pulso 112, situación general satisfactoria.

Desde el Sábado en la noche se ha notado síntomas de catarro en el pulmón izquierdo, dolencia que, sin embargo, no ha progresado.—(U. P.).

LA OCUPACION FRANCESA DE LA CUENCA DEL RU

SE REANUDAN LAS COMUNICACIONES ENTRE BERLIN Y ESSEN

BERLIN, 2.—Las comunicaciones con Essen se reanudaron a mediodía. Informan que todo está en calma en dicha ciudad.—(U. P.).

EL DELEGADO DEL PAPA EN VIAJE A ESSEN

BERLIN, 2.—El delegado del Papa, monseñor Testa, se dirige a Essen para iniciar una investigación respecto de la situación imperante en la región.—(U. P.).

INTERRUPCION EN LAS COMUNICACIONES CON ESSEN

BERLIN, 2.— Las comunicaciones con Essen están interrumpidas lo que ha causado alarma al gobierno, se teme que organizaciones secretas alemanas hayan hecho volar el servicio.— (U. P.)

NO HA HABIDO NUEVOS DESORDENES EN ESSEN

ESSEN, 2.—No ha habido disturbios desde el Sábado.

Monseñor Testa presentará un informe sustancial al Papa respecto de la situación, que traerá, posiblemen resultado ulterior, algú cimiento de carácter nal.—(U. P.).

INFORME ALEMAN SOB SUCESOS EN LA VILLA

BERLIN, 2.— Se ha do el inform del Cons obreros del establecimien quienes manifiestan que zaron para que los fra lieran tranquilamente comenzar los disturbios.

Los once muertos era nes y fueron ultimados algunos por la espalda.—

ITALIA

El programa de la boda de la princesa Yolanda

ROMA, 2.—El programa de la boda de la princesa Yolanda es el siguiente:

Abril 7, a mediodía, almuerzo íntimo; a las 8 P. M., comida íntima en el Quirinal; 9.30 P. M., recepción al Cuerpo Diplomático.

Abril 8, a mediodía, almuerzo íntimo, a las 8 P. M., segunda comida íntima; 9.30 P. M., recepción a los miembros de la Orden del Annunziata, miembros del Gabinete, altos funcionarios, delegaciones del Ejército y de la Marina y nobleza romana.

Abril 9, 10 A. M., matrimonio civil en la sala del Trono, 10.15 A. M., ceremonia religiosa en la Capilla Paulina; a mediodía, almuerzo de bodas.—(U. P.).

GRAN INCENDIO EN MILAN

MILAN, 2.—Se declaró un incendio en las usinas de Romeo Macline, calculándose las pérdidas en 200.000 liras.—(U. P.)

LA VUELTA A ITALIA EN MOTOCICLETA

ROMA, 2.—Mortti llegó primero en la prueba de dar la vuelta a Italia en motocicleta, haciendo el recorrido con una velocidad horaria media de 55 kilómetros. Empleó doce horas y quince minutos en la prueba.—(U. P.)

EL 80.o ANIVERSARIO DEL NACIMIENTO DE GIOLITTI

TURIN, 2.—El marqués Disaluzzo, presidente de la comisión encargada de la celebración del octogésimo aniversario del nacimiento de Giolitti, ha anunciado que se han recaudado cuatrocientas mil liras. Se crearán siete becas de tres mil liras, destinadas a los jóvenes de las escuelas comerciales.— (U. P.)

El Canciller austriaco visita al Papa

ROMA, 2.—En los círculos autorizados del Vaticano se ha declarado que la visita de Von Seipel, Canciller de Austria, al Papa, no está relacionada con los asuntos políticos, agregándose que Seipel presentó la situación desconsoladora en que se halla el clero austriaco, especialmente las monjas. El Papa prometió su ayuda y solicitará el socorro de las monjas de la América para las de Austria.—(U. P.)

ARTICULO SOBRE LA VIDA SOCIAL Y FAMILIAR ARGENTINA

ROMA, 2.—El conde San Martino publica su segundo artículo sobre la vida social y familiar argentina, calificándola de encantadora. "Los hogares—dice—son hermosos, no obstante que se observa en ellos falta de originalidad".

Agrega que las bromas de la escena francesa sobre Argentina son injustificadas, pues Buenos Aires es un centro de lujo.—(U. P.)

LA EXPULSION DE UN DIPUTADO

ROMA, 2.— En vista de que Fascio Arezzo expulsó del partido al diputado Baglioni, el jefe del Gabinete, señor Mussolini, le telegrafió inmediatamente, levantando la expulsión.— (U. P.)

Ha fallecido Sayed Mahamed

ROMA, 2.— Informan de Massausa que ha fallecido de fiebre maligna Sayed Mahamed. Lo sucederá su hijo Ben Mohamed.—(U. P.)

CONDENA A FASC

GOLSSETO, 2.— Cinco convictos de haber her socialistas han sido con las siguientes penas: dos por 30 meses y los otr 15 meses.— (U. P.)

LA ACCION DE MUS

FAVORABLES COMEN DE LA PRENSA YUGO

FIUME, 2.— La prens cia que en breve los pr Tchecoslovaquia y de Y visitarán al premier ital solini con el objeto de el plan de reconstrucción

La prensa de Yugoslav ta favorablemente las ciones que se efectuarán premier italiano Musso representantes de Yug Tchecoslovaquia, y ad Mussolini va lentamente obra de reconstrucción —(U. P.)

EL PARTIDO POPULIS TE EL FASCISM

ROMA, 2.—El ex-Min ñor Bertone, entrevistado del próximo Congreso do Populista, manifestó tuación era incierta debido al levantamiento provocado por la asc fascismo al Poder, la destinada a efectar a partidos.

Agregó que, aun cua titud del Partido Popu pecto del fascismo, no el programa, sería imp embargo, evitar su d que era muy difícil pro resultado del Congreso.

"Todo depende—term resultado del choque ent derecha e izquierda del —(U. P.).

MUEBLERIA Y TAPICERIA

"LA ARGENTINA"

220-BANDERA-220

SANTIAGO

JOSE GURFINKEL

GRAN

SURTIDO EN MUEBLES DE TODOS ESTILOS

Fábrica: Chiloé 1367 al 1375

PRECIOS MAS BAJOS QUE EN OTRAS MUEBLERIAS

Antes de efectuar sus compras consulte nuestros precios

DEPOSITO JENERAL EN BOTICA FRAN ESTADO 15 Y EN TODAS LAS BO

COLOQUE SU CAPITAL

EN UN BUEN NEGOCIO A LA VISTA

BUENOS BANCOS NO PUEDEN PAGAR GRAN INTERES

PUEDE PERDER SU CAPITAL EN LOTERIAS Y MINAS NO APROBADAS

Haga que su dinero trabaje para usted, y que sea seguro

COMPRE ACCIONES DE

BOTICAS UNIDAS

(SOCIEDAD ANONIMA CHILENA. — CAPITAL AUTORIZADO $ 2.000,000)

Quedan todavía algunas acciones por colocar, que se ofrecen al público a $ 10.00 cada una.

Similares negocios en Europa y Estados Unidos han pagado hasta un 1,000 o|o sobre capital invertido.

Hay descuentos especiales sobre las mercaderías a los accionistas.

Dirigirse personalmente o por Correo.
Aproveche hoy, antes que todas las acciones estén colocadas.

BOTICAS UNIDAS - Casilla 1160

HUERFANOS ESQ. AHUMADA (EX-CASA HARDY)

NOTA. — Los cheques deben ser girados a nombre de "SOCIEDAD ANONIMA BOTICAS UNIDAS".

INFORMACIONES CABLE

DE NUESTROS CORRESPONSALES ESPECIALES, VIAS EASTERN Y ALL AMERICA CABLES, INC., Y DE "THE UNITED PRESS"

LOS MEDICOS QUE HICIERON LA AUTOPSIA DEL DOCTOR AUGUSTO DURAND DECLARAN QUE FALLECIO DE MUERTE NATURAL

"LAS CAUSAS DE LOS ARMAMENTOS DEL BRASIL"

La causa de la política de militarización del Brasil es el "peligro argentino".— En el Brasil existe una oligarquía que usa el "peligro argentino" como recurso electoral.— El pueblo brasileño no es enemigo de Argentina.— Editorial de "La Prensa" de Buenos Aires

BUENOS AIRES, 2. — Contiuando su serie de editoriales, reativos a los armamentos brasileos, "La Prensa" de hoy, bajo el pígrafe "Las causas de los armaentos del Brasil", dice:

"Hemos demostrado oportunaente, en estas columnas, el orien histórico y real de los armaentos extraordinarios del Brasil. Vienen lógicamente a la punta de pluma estas preguntas: ¿Cuál s la causa? ¿Qué finalidad periguen?

Mientras el Gobierno del Brasil allaba, algunos libros y revistas o han cesado de cultivar y ahonar esta política, técnicamente, en hipótesis de una guerra con Arentina, y que varios autores conideran inevitable. Esta fatídica alabra "guerra" sirve de título a lgunas de esas obras, que han circulado profusamente. Dichas publiaciones tenían un carácter oficioo y otras francamente oficial, de rígen diplomático, aunque disiulado.

Pero, si la diplomacia del Brail bajo la Presidencia de Pessoa allaba oficialmente, no dejaba de ctuar con energía, organizando na cruzada popular, para convener al pueblo de que debía agruarse y disciplinarse en batallos de tiro (ya numerosos) y en repararse para sufragar los gastos e una gran militarización, a fin e afrontar el "peligro argentino."

Esta era, pues, la causa deterinante de los armamentos precitados, que "La Prensa" comen-. demostrando la absoluta falta e fundamento. Brasileños ilustres, erdaderos leaders de la opinión, omo Ruy Barbosa; Oliveira Lima arneyro Feao, Director General e la Instrucción Pública; Fernánez, Director del diario "Pernamuco", Barbosa Lima, Assis Brail, Joao Lourenco, Araripe Sucuua, el Ministro Toledo, Sertorio e Castro, A. B. Carvalho, Belizao Souza, Salles Jilho, diputados oaquín Osorio, Gilberto Amado, osta Rego, varios senadores y tras mentalidades, han comprodo que tal peligro no ha existio ni existe, y que el Brasil no tie enemigos en Argentina. Sus tesmonios, que los argentinos agraecemos y honramos, cayeron en vacío y la política oficial conuó su empeño de enardecer al úblico con hipótesis infundadas.

Es conocida la actitud del Bra durante nuestro Centenario y los ctos de hostilidad de aquel enonces que se produjeron en el país ecino. Llegado el Centenario del rasil, nuestro pueblo generoso, vidando el pasado, lo celebró en rma tal, que algunos escritores an afirmado que las iluminacioes no se compararon a las de otros ctos de regocijo argentinos y exdieron a las del mismo Río Janeiro, y, sin embargo, millares de gentinos entusiastas fueron a cebrar el Centenario a dicha capil y notaron muchos casos de ialdad en la sociedad y en el puelo, y eran tratados, no obstante n cortesía y buenas palabras ofiales.

Eran frutos de la propaganda contra del "peligro argentino", filtrada en el alma de parte del ueblo fluminense, y el eco naonal encontraba injustificada y ligrosa esta rivalidad militar.

Digámosnos al pasar, en honor nuestros ideales de cordialidad ternacional, que no consideramos sponsable a "todo el pueblo braleño de esta política, con la cual n disentido y disienten no pos de sus esclarecidos hombres estado, los cuales acabamos de umerarlos en lista incompleta.

Las grandes campañas políticas Ruy Barbosa, sus magistrales engas prueban que en el Brasil iste una oligarquía que usa el eligro argentino" como recurso ectoral de propia conservación, ero el pueblo brasileño es pacío, de índole buena, de educación anzada, consagrado al desarrollo, ertamente notable de sus indusias. Con tales condiciones no aroniza la militarización. Tampo es admisible que los eminentes "leaders" nombrados no ejerzan una influencia decisiva sobre el criterio popular.

El año pasado se lamentaban los diarios del fracaso de la conscripción. El pueblo se negaba a mandar a sus hijos a los cuarteles, los quería para las industrias y para las escuelas. ¿No son todos estos antecedentes una definitiva prueba de que el pueblo brasileño no es enemigo de Argentina, que si pudiera actuar libremente, bajo la inspiración patriótica de dirigentes independientes, cambiarían de súbito los rumbos de esta política, que ya retarda y socava su prosperidad y su prestigio?

Que la causa de los armamentos es Argentina, no es una preocupación ni un perjuicio para ella. Es una confesión oficial del Brasil, comprobada por los propios órganos del Gobierno y de los de información popular. Y precisamente para ilustrar la fidelidad de la opinión de los Poderes Públicos del pueblo argentino, demostramos aquella afirmación, invocando dos órdenes de documentos, los brasileños y los extranjeros. Esta comprobación necesaria es extensa y la expondremos sucesivamente, y sea hoy la comprobación brasileña la que daremos en propio idioma lusitano, para su mayor fidelidad."

Trascribe en seguida los artículos de los diarios "O Dia", "O Jornal do Brasil", discursos de los diputados Pessoa, Quieros, Costa Rego, Amado, Barbosa Lima y otros, en favor y en contra de los armamentos. Luego agrega:

"Lord Fisher, célebre delegado británico a la Liga de las Naciones, agotó sus recursos para atraer al Brasil a ideas moderadas y conciliatorias y la resistencia irreductible allá fué ratificada en Río de Janeiro por una aclaración sensacional del Ministro de Guerra y Marina lanzada en Septiembre, cual es: "La Escuadra es para el Brasil un órgano imprescindible para el propio decoro nacional y si ya tuvimos allá, como es debido, una posición de supremacía en la América del Sur, no es admisible que nos resignemos a tenerla definitivamente perdida."

Existiendo como existe, una notoria solidaridad internacional entre el Brasil, Chile y Uruguay, el plan de supremacía se refiere, como pruebas las citas parlamentarias precedentes, a Argentina.

Después de haber comprobado, con documentación particular y oficial, exclusivamente brasileña, que los armamentos del país vecino tienen por causa la Argentina, reaparece la duda y se repiten las preguntas: ¿Cuál es la finalidad? ¿Es ofensiva? ¿Es defensiva?

Una abundante documentación exclusivamente americana, contestará estas interrogaciones, pero no cerraremos este artículo sin insertar una nueva declaración "irónicamente pacifista" del Canciller brasileño, en telegrama al colega argentino, con motivo de la inauguración de la Conferencia de Chile. Dice: "No quiero dejar pasar el gran día de la apertura solemne de la V Conferencia Internacional Americana, sin expresar a V. E. del modo más efusivo, la esperanza que el Brasil deposita en los resultados de ese encuentro fraternal de las Repúblicas del Continente. Obra de paz y progreso, es su preocupación exclusiva. América, hallará con certeza, en esa imponente Asamblea nuevas formas aún más sólidas, de hermandad y aproximación entre nuestros países respectivos."

Y el nuestro pregunta: ¿Juega esta novel diplomacia con los destinos de medio continente? ¿Es simplemente fantástica? ¿Persigue algún fin de prestigio partidista? ¿No ha llegado ya la ineludible oportunidad de que los nobles leaders independientes del pueblo del Brasil se preocupen de rectificar esta orientación de la diplomacia, que afecta a la seriedad de los más hondos y sagrados intereses nacionales y continentales?—(Especial).

LA DIPLOMACIA Y EL PERIODISMO

Las declaraciones del señor Gurgel do Amaral.— Comentarios a una indicación de "La Nación" y "El Mercurio" de Santiago.— Una recomendación de "La Nación" de Buenos Aires a sus colegas de esta capital.

BUENOS AIRES 2.— "La Nación", en un editorial titulado "La diplomacia y el periodismo", dice lo siguiente:

"Está precisamente en los deberes del periodismo tomar una posición dominante en las cuestiones de interés público para ejercer sobre ellas la influencia que les confiere el prestigio de que gozan cómo órganos de la opinión y encaminarlas por fin hacia las soluciones de mayor beneficio para la justicia común. No escapan a la regla, por cierto, las materias internacionales; antes bien ellas proporcionan cuestiones a los debates de la prensa, porque tienen la virtud de abarcar intereses de grave naturaleza y suscitan, por lo demás, una oportunidad para influir favorablemente en la mejor armonía y vinculación más estrecha de las grandes agrupaciones humanas.

De esta suerte, cuando un órgano del periodismo que goza de autoridad, asume la tarea de discutir uno de esos temas, sus palabras tienen una unción no frecuente en los otros aspectos comunes de la actividad periodística y su concepto, tiene la elevación adecuada a la necesidad de abarcar un panorama mucho más extenso.

Ningún peligro vemos entonces en ello, como parecen abrigarlo dos estimables colegas de Santiago, "La Nación" y "El Mercurio", en los editoriales que publicaron y que reproducimos en nuestra sección telegráfica. Ningún peligro, decimos, porque nos es habitual la familiaridad con las materias más ardua y las cuestiones más apasionantes de interés general, sobre las cuales es posible discurrir, profesar una opinión y sostenerla con insistenca imperiosa, sin que en momento alguno nuestro equilibrio se sienta perturbado ni nuestra serenidad alterada por la violencia agresiva.

¿Cómo puede ser, por otra parte, inoportuna la conducta de un diario cuando encamina un tema internacional a través de la purísima emoción patriótica y el ideal de justicia y concordia que lealmente profesa para la vinculación con los pueblos amigos? Y si la doctrina que defiende y la solución que sostiene no fuera del todo coincidente con la de un país amigo, tanto más justificada sería la misión del periodismo de debatirla, puesto que de esa justa de ideas, de ese intercambio de opiniones habría de derivar la buscada coincidencia, ese plano común de entendimiento sobre el cual únicamente es posible construir una teoría duradera de armonía y concordancia.

Alcanzamos cabalmente el espíritu que anima a nuestros colegas ultracordilleranos en sus insinuaciones al silencio sobre tales temas; es, desde luego, un sentimiento de la cortesía que nuestros vecinos ponen en su hospitalidad de una manera insuperable y tiene por fin la ambición nobilísima y muy justa de que la Conferencia Panamericana sea un éxito completo en sus soluciones de paz y amistad continental.

Estos arranques de una finalidad generosísima hacen olvidar la causa promotora de este tema que abordan, generalizando hacia otros dominios lo que en su origen fuera un simple caso de dispepsia diplomática.

La indicación de "El Mercurio" y "La Nación" es un eufemismo para ahogar las últimas vibraciones de aquella actitud del Embajador señor de Amaral que desviara su línea diplomática, y tan cierto es, por último, como que el mencionado personaje ha agravado su actitud primera con su insistencia en un reportaje aparecido en "O País" de Río de Janeiro y reproducido precisamente por "La Nación" de Santiago. Esa manera de ser, comporta un hecho realmente inesperado; no es un debate sobre cuestiones internacionales en las columnas de la prensa, sino la personería que se adjudica un diplomático para decidir sobre la trascendencia de una opinión periodística y el prestigio de un órgano de opinión de un país extranjero, que, en cumplimiento de un deber indeclinable, expone sus conclusiones acerca de una materia trascedental para la política exterior de su país. Es por lo demás poco frecuente que una invocación de jurisdicción de esa especie tenga acogida en un órgano periodístico.

La cuestión es, pues, de otra manera interesante: las opiniones periodísticas del Embajador brasileño en Chile constituyen un incidente ya desvanecido y en manera alguna modifica nuestra tranquilidad de juicio y menos aun el afecto tradicional que profesamos al país que representa. De otra manera, habría sido excesivamente fácil y cómoda nuestra posición para trabar una polémica con el diplomático brasileño sobre un punto de vista deleznable que se prestaba a una réplica victoriosa.

Lo que justifica la persistencia del tema, es el tema mismo, que encierra una cuestión de trascendencia en este instante de la política de América y el punto más capital entre los que componen el programa de la actual Conferencia. Sobre esa materia nuestras opiniones, promotoras del arranque del diplomático brasileño, constituyen la convicción derivada del estudio profundo de los antecedentes, una expresión de los intereses argentinos. A nuestro juicio, encierran la verdad; el rumbo legítimo de nuestra política y los hechos han confirmado nuestra actitud, tanto como la unánime conformidad con que fueran acogidas por la opinión pública argentina, como por el acierto que demostramos al penetrar el sentido de la proposición brasileña, y si el primero de estos antecedentes tonifica nuestra postura, el último determina la necesidad de llevar el estudio del tema serenamente, llevándolo hasta el estudio íntimo de su contenido. Nada tiene de alarmante y de importuna esa contribución al debate por los órganos de la prensa; al traer a la luz del día las cuestiones internacionales proyectan sobre ellas la claridad que ha menester para sustraerlas a posibles deformaciones y errores que, a menudo, provocan las cosas misteriosas. Los colegas chilenos han de sentir íntimamente la exactitud de esto, sobre todo la legitimidad de estas consideraciones de ética profesional y tendrán que convenir que nos asisten muy antiguos títulos de discernimiento, acierto, elevación y dominio de la materia.

Con la seguridad, pues, de nuestra larga experiencia, recogimos la intervención marginal del diplomático brasileño con el fin exclusivo de cerrarla definitivamente, pero sin creer por un momento que esa dedusada incidencia pudo un solo instante condenar el tema que hace palpitar actualmente la política americana ni mucho menos poner el menor recato a nuestra amplísima libertad en el examen de opiniones sobre cuyos límites es juez exclusivo nuestra discreción y severo concepto del deber profesional. Estimamos, por fin, en toda su valía el consejo de nuestros colegas de Chile, cuyo espíritu fraternal conocemos por sucesivas experiencias y, a nuestra vez, nos sentimos obligados a retribuir tan sana intención con la sugerencia que nos dicta nuestra familiaridad con los asuntos de prensa y es que las indicaciones de prudencia que visiblemente nos dirigen se orientan hacia los caminos de Amaral quien, en un instante de confusión, olvidó que era diplomático.—(Especial).

La muerte misteriosa de Augusto Durand

Arrestado a bordo del "Almirante Grau", fallece el Sábado en la noche.— El jurado de médicos legistas dictamina que su muerte habría sido natural.

LIMA, 2.—El doctor Durand falleció el Sábado en la noche a bordo del "Grau", a consecuencia de una aguda enfermedad al estómago. En los momentos de ocurrir la muerte del señor Durand, el crucero "Grau" iba en viaje de Paita a Callao.

El "Almirante Grau" entró ayer Domingo, a las cinco de la tarde a la rada del Callao con su bandera a media hasta.

En la tarde los restos del señor Durand fueron desembarcados y llegaron a media noche a Lima escoltados por marineros.

La autopsia del cadáver se efectuará hoy Lunes por varios prominentes médicos.—(U. P.)

BUENOS AIRES, 2.—Los diarios publican el retrato y notas biográficas del señor Augusto Durand, juzgando que desaparece una interesante figura americana.

La viuda del extinto, que reside en Buenos Aires, ha enviado a Lima, al Presidente Leguía un cablegrama que dice: "Ante Dios y ante los hombres, yo y mis hijos le hacemos responsable de la vida del esposo, del padre.—(Firmado) **Emilia de Durand**".

"El Diario" comenta extensamente y dice: "La muerte de Durand?..."

"El pueblo ha sustituido a esos puntos suspensivos, seguramente una sola palabra, que es de acusación contra la tiranía, palabra que servirá en el futuro de acicate poderoso pra la restauración nacional y un perpetuo reclamo de acusación y castigo.—(Especial).

BUENOS AIRES, 2.—Los diarios publican largas necrologías a Augusto Durand y dicen que no solamente el Perú sino toda la América pierde a un eminente político y estadista.—(U. P.)

LIMA, 2.—El jurado compuesto de prominentes médicos-legistas, presidido por el Decano de la Facultad de Medicina, señor Guillermo Casteneta, procedió a realizar la auptosia al cadáver de Durand, después de la cual informaron que la muerte había sido natural.

Se espera que los funerales se realizarán mañana.—(U. P.)

MANIQUIES
ORTEGA

Están en venta los modelos parisienses

FABRICA:
Rosas 1869
entre Barroso y Brasil
CASILLA 1255

Aparatos de madera, modernos, para vidrieras de todas clases y estilos.

JACINTO R. ORTEGA
Fabricante

VENDO MUEBLES
y traspaso contrato de arriendo de un lindo chalet con quinta, en Los Leones.
Dirigirse: CASILLA N.o 4167
3-Ab.

CHAMPAÑA
IMPORTADA Y NACIONAL
VENDE
ALFREDO BLANCHARD
CALLE LA BOLSA 53

JAPON

EL JAPON ESTARIA DISPUESTO A ANULAR EL CONVENIO ISHII-LANSING

TOKIO, 2.—Se sabe que el Gobierno japonés está completamente dispuesto a la anulación del Convenio Ishii-Lansing, pues estima que hace mucho tiempo que, en la práctica, ha cesado de regir dicho acuerdo.

Existe la fuerte creencia de que la situación geográfica natural del Japón, respecto de la China, le ofrece intereses especiales y que es innecesario depender de un acuerdo externo para la preservación de dichos intereses.

Los diplomáticos, tanto japoneses como estadounidenses se han negado a comentar oficialmente la noticia, estimándose que las negociaciones no están aun terminadas.

La prensa, en general, comenta en forma favorable la anulación del convenio.—(U. P.).

TURQUIA

El 15 se reanudará la Conferencia de Lausanne

CONSTANTINOPLA, 2.— Comunican de Angora que Turquía ha aceptado el contenido de la nota de los aliados y que la conferencia se reanudará en Lausanne el 15 del presente.

Ismet Bajá se dirigirá en la presente semana a dicha ciudad.

El Consejo redacta la respuesta que se dará a los aliados.—(U. P.).

HABRA NUEVAS ELECCIONES DENTRO DE DOS MESES

CONSTANTINOPLA, 2. — La Asamblea Nacional aprobó el proyecto de nuevas elecciones dentro de dos meses. La presente Asamblea continuará sesionando hasta después de la elección.—(U. P.).

Asesinato de un leader de la oposición en Angora

CONSTANTINOPLA, 2. — El cadáver de Ali Shukri Bey, leader de la oposición en la Asamblea de Angora fué encontrado en la aldea de Tchanka, a tres millas de Angora, cerca de la residencia de Osman Aga, uno de los leaders políticos del partido kemalista, que aun no ha sido capturado.

El cadáver de Shukri Bey, que ha sido asesinaló, fué traído a Angora, donde la situación está sumamente tirante. La Asamblea Nacional proyecta hacerle funerales públicos.—(U. P.)

ESTADOS UNIDOS

Firpo juzgado por De Forrest

LAS CARACTERISTICAS DEL CAMPEON ARGENTINO.—NECESIDAD DE QUE MEJORE SU JUEGO DE PIERNAS Y SE ACOSTUMBRE A EMPLEAR LA MANO IZQUIERDA

NUEVA YORK, 2. — El entrenador de Firpo, De Forest, ha hecho las siguientes declaraciones exclusivas al corresponsal de la United Press:

"Espero que pronto podré probar a los amantes del box del mundo entero que Firpo es un hombre digno de medirse con el campeón Dempsey.

Sus progresos hasta ahora no han sido muy notables, pero Firpo está dotado de un instinto de combate formado en la misma forma que el de Dempsey. Posee una inteligencia despierta y un tremendo punch, siendo más astuto y zorro que el campeón mundial.

Lo mismo que Dempsey, está ansioso por aprender y está siempre dispuesto a seguir las rígidas instrucciones de su entrenador.

Esto ha quedado demostrado en su match con Brennan: entre round y round Firpo, en su esquina, escuchaba con la mayor atención mis consejos, y cuando sonaba la campana se lanzaba al ring, fríamente, determinado y confiado, dando los golpes y siguiendo la táctica que yo le había recomendado.

Firpo es un hombre de combate, de mente despejada; pero no es un boxeador. Esto se nota cuando las circunstancias exigen que emplee una táctica propia o que no se ciña a táctica alguna; pero es hábil de nacimiento y de una gran potencia física.

Firpo no se entrenará en el boxeo sino dentro de algún tiempo, pues deseo que la herida que tiene sobre el ojo esté completamente cicatrizada, lo que, según creo, ocurrirá muy luego, en vista de su asombrosa buena salud.

Los doctores y entrenadores que se encontraban al lado del ring durante su pelea con Brennan notaron que la sangre de Firpo es rica y encarnada como la de un niño.

Continuará su entrenamiento ligero en ésta hasta mediados del presente mes, siendo probable que entonces se traslade a alguna residencia de campo, posiblemente a la mía, de Allenhurst, en New Jersey.

Deseo mejorar su juego de pierna y desarrollarle el empleo de la mano izquierda, en la que hay un tremendo potencial latente, y mi intención es emplear, antes de la próxima pelea, tres "sparring partners": dos de peso pesado y uno medio pesado. Tengo varios en vista, pero aún no me he resuelto por ninguno. Lo que hay de cierto es que ellos serán verdaderos peleadores y no boxeadores de pacotilla".—(U. P.)

Se suspende el enrolamiento de un individuo

POR NO PROBAR QUE ES ARGENTINO

Las autoridades del Perú lo denuncian como espía chileno

BUENOS AIRES, 2.—El juez federal señor Jantus ha fallado el proceso seguido a Daniel Batory Roldán, José Botacci y José Mayoni, procesados, el primero por falsedad de documento público y los dos últimos por falso testimonio.

Batory solicitó el 19 de Agosto de 1920 al Ministerio de Guerra su enrolamiento, exhibiendo, para probar su nacionalidad, un certificado del Centro Social Argentino de Santiago de Chile, autenticado por el Cónsul argentino de Santiago. El enrolamiento no se efectuó a causa de que las autoridades del Perú lo sindicaron de espía chileno, mediante una denuncia hecha por intermedio de la Legación argentina en Lima.

Batory, al insistir, días después en su enrolamiento, presentando como comprobante una información sumaria rendida ante el Juzgado de Paz, de la que aparecía que había nacido en la Parroquia Concepción de Buenos Aires y tenía 49 años de edad. Aparecían declarando en dicha información, los testigos Botacci y Mayonis.

El Ministerio, considerando insuficiente la documentación probatoria, suspendió el enrolamiento y pasó los antecedentes a la justicia ordinaria.

El juez, en su fallo, declara nula la información sumaria rendida, y absuelve a los testigos por considerar que procedieron de buena fe en sus afirmaciones y que éstas no han causado perjuicio alguno. También declara suspendido el enrolamiento de Batory hasta que no compruebe debidamente su nacionalidad argentina que ha invocado.—(Especial).

VAN DYCK
SPECIAL CIGARETTES
Lo mejor que se fuma a 40 cts.
CIA. INGLESA DE TABACOS

La jira de Lord Robert Cecil en los Estados Unidos

Primer discurso pronunciado por el político inglés.— Recomienda el ingreso de Norte América a la Liga de las Naciones.

NUEVA YORK, 2.— El primer discurso de Lord Robert Cecil, en su jira por los Estados Unidos, lo pronunció hoy en la Asociación de Política Exterior.

Lord Robert Cecil, empezó por demostrar la urgencia que había en que los Estados Unidos ingresaran a la Liga de las Naciones, estimando que la cuestión de las reparaciones era un problema que sólo puede solucionarse mediante el establecimiento del desarme en la zona de las naciones enemigas y por la autoridad de la Liga de las Naciones, la que es suficiente para obligar como un comando con tropas.

A la civilización moderna se le espera una suerte semejante a la del Imperio romano, a menos que se concluyan con los temores y suspicacias. "Roma concluyó por suicidarse porque no podía refrenar sus anhelos de luchas con unas y otras de las civilizaciones del Occidente y seguramente le llegó su fin, en una continua confianza en sus armamentos, como último arbitrio para sus disputas".

La entrada de los Estados Unidos a la Liga de las Naciones, no significa mandar soldados a Europa para pelear, significaría un nuevo espíritu de amistad y cooperación que se aportaría al mundo y que necesariamente alejaría las luchas.

Entonces, en el caso de un conflicto armado en la Europa o en otras naciones de ese continente, aportaría su fuerza moral y la confianza en la solución descansaría en la ayuda de los Estados Unidos.

Estimo que con la participación de los Estados Unidos en la Liga de las Naciones, se podría hacer un poderoso esfuerzo por el desarme terrestre, marítimo y aéreo, mediante una vigorosa inspección y supervigilancia de los presupuestos, de los procedimientos parlamentarios o de otros documentos nacionales, relativos a los gastos de guerra, sin intervenir en la soberanía y menoscabando la completa independencia de cualquiera de los miembros de la Liga, pudiéndose dentro de ésta, insinuarse por cualquiera de sus miembros la medida que al efecto se estima más conveniente.— (U. P.).

FIRPO CONFERENCIA CON DE FOREST

NUEVA YORK, 2.—Firpo y De Forest conferenciaron en Madinson Square. El último manifestó que esperaba que el contrato de la pelea con Mac Auliffe fuera firmado luego, posiblemente esta tarde. Firpo ha trabajado ligeramente.—(U. P.).

PESIMISMO RESPECTO DE LA COSECHA DE TRIGO

WASHINGTON, 2.—Mr. B. W. Snow, uno de los más autorizados expertos del país, en cuanto a predicciones sobre cosechas se refiere, se manifiesta pesimista respecto de los resultados de la próxima.

Estima que la cosecha de trigo de invierno será aproximadamente de 560 millones de bushels, con un promedio de 74,8 en cuanto se refiere a la condición, mientras que el año pasado fué de 78,7.— (U. P.)

EL ENVIO DE UNA MISION A ARGENTINA

PARA ESTUDIAR LA PRODUCCION DE CASEINA

WASHINGTON, 2.—La Comisión de Derechos aduaneros anuncia que, en breve, enviará una misión especial a la República Argentina, para estudiar la producción de la caseína en dicho país, con el objeto de modificar los derechos que le son aplicados, de acuerdo con las cláusulas de flexibilidad de la ley de aranceles aduaneros.

Esta decisión ha sido tomada en vista de las peticiones de los manufactureros de papel, que piden la adopción de derechos menos subidos.—(U. P.).

FIRPO FIRMA EL CONTRATO

PARA PELEAR CON MAC AULIFFE EL 12 DE MAYO

NUEVA YORK, 2.—Esta tarde Firpo firmó el contrato para pelear con Mac Auliffe el 12 de Mayo y también se firmó el contrato para sustituir por otro a Williard y Johnson en el caso de que alguno de estos pugilistas no pueda pelear el 12 de Mayo.—(U. P.).

BRASIL

INAUGURACION DEL PABELLON DE LAS GRANDES INDUSTRIAS BRASILEÑAS

RIO JANEIRO, 2.—Se inauguró el pabellón de las grandes industrias brasileñas, en la Plaza Mausa, asistiendo al acto los Ministros de Justicia, agricultura y Relaciones Exteriores.—(U. P.)

ARGENTINA

La jira de los ferroviarios chilenos

BUENOS AIRES, 2.— La delegación de ingenieros ferroviarios chilenos, llegó esta mañana a Tucumán, de regreso de su gira por Ledesma, Calilegu a General Guemes. Hoy visitaron los talleres de Tafiviejo, pertenecientes a la línea central norte. En la noche siguieron viaje a Santa Fe.

Acompañan a la delegación ingenieros argentinos, entre estos Pasquini y Maynes.

El presidente de la delegación chilena ha dirigido al administrador de los Ferrocarriles del Estado, un telegrama de felicitación por la organización de los talleres de Tafiviejo, por el progreso de sus instalaciones— (Especial).

DEPUROL
(Jarabe depurativo yodurado)
El gran purificador de la sangre.
Véase Almanaque "18", 1923, pág. 24

LAS ACTIVIDADES DE AYER D

AYER SE REUNIO LA COMISION DE COMERCIO, OCUPANDOSE DE IMPORTANTES MATERIAS

Como estaba anunciado, en la tarde de ayer se llevó a efecto la reunión de la Comisión de Comercio, que tiene a su cargo el estudio de los temas VI y XI del Programa de la V Conferencia Panamericana, aprobado por la Unión Panamericana en sesión de 6 de Diciembre del año último.

Asistieron todos los delegados de los países que se han hecho representar en la Conferencia.

Inmediatamente el Relator o Ponente de la Comisión, el Delegado de los Estados Unidos, Mr. William Eric Fowler, procedió a dar lectura al informe por él confeccionado sobre los distintos puntos del tema sometido al conocimiento de la Comisión y que son las ideas que sobre estas materias de comercio sustenta la Delegación de los Estados Unidos.

Terminada la lectura del informe por el Relator o Ponente, señor Fowler, el Jefe de la Delegación del Paraguay, señor Manuel Gondra, expuso que creía un deber ineludible hacer presente la conveniencia que había en llegar a acuerdos prácticos en estas Conferencias Panamericanas, ya que era voz general que ellas a nada conducían.

Refiriéndose al punto del programa que se relaciona con las facilidades que debe darse a la importación de materias primas, eliminando las medidas prohibitivas dictadas por algunos países, dijo que, lejos como lo propone la Delegación de los Estados Unidos por intermedio del Relator señor Fowelr, debe darse a esta materia toda la importancia que merece, tomando la Comisión las resoluciones que sean de rigor, ya que, es éste un punto en que tienen interés muy directo los países suramericanos.

El delegado de la Argentina, apoyó vivamente las palabras del Paraguay, declarando que su Patria era un país fuerte productor de diversas materias primas, encontrando en algunos mercados derechos prohibitivos tan fuertes, que hacían casi imposible la internación en ellos, siendo los Estados Unidos uno de esos mercados difíciles.

Con las ideas del Paraguay y de la Argentina, concordaron los delegados de Chile y de Venezuela.

Después de un extenso cambio de ideas, en que se estuvo en perfecto acuerdo para estimar que existía la conveniencia de llevar las discusiones de los distintos puntos en un ambiente de confianza, sinceridad y serenidad que permita proceder con absoluta independencia, se acordó, entre otras cosas, **dejar para ser discutido al final del trabajo de la Comisión el punto del programa referente a las marcas de fábricas y de comercio**, y celebrar una sesión mañana a las 3 de la tarde, haciendo figurar en la tabla los siguientes temas, según el orden que se indica:

En primer lugar: el tema referente a la "Uniformidad de Procedimientos en materia de paquetes postales y Convención Panamericana sobre paquetes postales;

En segundo lugar: el punto sobre Uniformidad de principios e interpretación del derecho marítimo"; y

En tercer lugar: sobre "Uniformidad de reglamentos y procedimientos aduaneros".

En lo sucesivo se fijará una tabla buscando siempre los puntos que ofrezcan menos dificultades, dejando para el final los temas de más difícil discusión.

EL INFORME DEL RELATOR SEÑOR FOWLER

Damos a continuación el informe del relator a que hacemos mención:

"Señor Presidente, señores miembros de la Comisión:

Honrado con el encargo que tuvisteis a bien conferirme de preparar en calidad de ponente un informe provisional sobre los temas que se han encomendado a nuestro estudio, tengo la satisfacción de cumplir con mi cometido.

Los puntos que tenemos a nuestro cargo son los siguientes:

Primero: Convención sobre marcas de fábrica, el cual es parte del artículo I del programa de la Conferencia.

Segundo: Uniformidad de reglamentos y procedimientos aduaneros.

Tercero: Uniformidad de documentos de embarque y de seguros.

Cuarto: Uniformidad de principios e interpretación del derecho marítimo'.

Quinto: Uniformidad de nomenclatura para la clasificación de mercaderías.

Sexto: Procedimientos uniformes referentes a paquetes postales y a la Convención Panamericana sobre Encomiendas o Paquetes Postales.

Séptimo: Conveniencia de adoptar convenciones para dar efecto a la resolución XVII aprobada por el Segundo Congreso Financiero Panamericano que se reunió en Washington en Enero de 1920, resolución que dice: "Siendo ventajoso para todas las naciones que exista la distribución más amplia que se pueda de materias primas, no debe impedirse la importación de dichas materias a ningún país por la imposición de derechos excesivos". (Los puntos 2 a 7 corresponden al artículo

Octavo: Estudios de los medios mejores para promover el arbitraje de las diferencias comerciales entre nacionales de diferentes países. (Este punto es el articuo XI del programa).

En todas esas materias me he valido de los estudios que traía preparados la delegación de los Estados Unidos de América. Estos estudios han sido objeto de serias deliberaciones, en las cuales ha predominado un espíritu de completa imparcialidad, pues se ha tratado en todos los casos de tener en cuenta los intereses de todos los países del Continente y no sólo los intereses de los Estados Unidos de América.

Al tener en cuenta estos estudios no he dejado de reconocer que, como todo trabajo humano, están sujetos a errores posibles. Por consiguiente, al presentarlos a vuestra consideración lo hago, rogándoos que creáis que no tienen más carácter que el de ser un mero elemento de trabajo. En ellos están incluidos principios que estoy dispuesto a sostener por que me han parecido racionales, pero que modificaré si encuentro suficiente razón para modificarlos. Si de los debates que en esta Comisión tengan efecto resultan dictámenes en que se haya aprovechado el resultado de mis labores, me sentiré satisfecho de haber contribuido en la medida de mis buenos deseos al buen éxito de las labores de esta Conferencia.

Quise ahorrar discusiones por medio de la incorporación a mi informe de las ideas que otros miembros de esta Comisión hubieran querido someter. Como hasta el momento de presentar el informe no había yo recibido indicación alguna, he creído que los señores miembros de la Comisión prefieren esperar este momento para aquí discutir este trabajo.

La parte más importante de la labor preparatoria del informe final que habrá de someterse a la Conferencia consistirá en las discusiones que aquí tengan efecto; y por eso simplemente incorporo a este informe las resoluciones que ha aprobado la delegación de los Estados Unidos y de las que yo me he valido para preparar este trabajo. Me permito, sin embargo, mencionar de antemano los siguientes puntos:

Primero: La revisión de la Convención de Marcas de Fábrica que se presenta a vuestro estudio se ha hecho poniendo a contribución los esfuerzos de los hombres más competentes que se han podido consultar. Esta Convención en su forma original obtuvo la ratificación de la mayoría de los países americanos. Si faltaron algunas ratificaciones, ella se debió a razones que se han tenido en cuenta en la revisión, de tal manera que se puede afirmar que la revisión mejora las condiciones de los países ratificantes de la Convención en su forma primitiva y satisface las objeciones presentadas por los países no ratificantes. El dictamen aprobado por la Sección de los Estados Unidos de la Alta Comisión Interamericana, y que aparece en un folleto impreso en cuatro idiomas, que yo incorporo a este informe como parte del mismo, expresa con suficiente detalle las razones de las modificaciones propuestas.

Segundo: Estoy seguro de que el problema de uniformar los reglamentos y procedimientos aduaneros es uno de los más difíciles de resolver, por circunstancias que no es necesario mencionar aquí. Sin embargo, se ha creído que pueden atacarse ciertos problemas cuya resolución significaría un adelanto en esta materia y sin pretender establecer obligaciones tan ineludibles como las que resultan de una Convención, se ha creído conveniente recomendar que se tengan en cuenta ciertos principios que indudablemente favorecerán el comercio entre las naciones del Continente. Hago parte del informe la recomendación que había preparado la delegación de los Estados Unidos y que someto a vuestro estudio y discusión.

Tercero. Con respecto a la uniformidad de los documentos de embarque y de seguro, tenemos trabajos previos que no se han aprovechado completamente, quizá, por no habérseles dado forma de pacto obligatorio. Los modelos aprobados por la Cuarta Conferencia Internacional de Estados Americanos, de manifiesto y factura consulares, parecen satisfacer las necesidades del comercio interamericano y, por consiguiente, me permito proponer que se recomiende la celebración de una convención, para que en lo sucesivo se siga en estos documentos la forma aprobada por la Cuarta Conferencia Internacional de Estados Americanos. En la convención se agrega que esos dos documentos sean los únicos que se exijan en el comercio interamericano, y se incluyen otros principios que someto respetuosamente a vuestra consideración.

Cuarto. Es evidente que para llegar a obtener cierta uniformidad de principios y de interpretación del derecho marítimo se necesitan trabajos previos de carácter técnico que requieren tiempo y estudio considerables. La Alta Comisión Interamericana ha estado publicando de vez en cuando memorias sobre distintos puntos del derecho comercial de los países de América y en la actualidad tiene entre manos el estudio de algunos capítulos del derecho marítimo. Me ha parecido conveniente incorporar a este informe la resolución de que se recomiende a la Alta Comisión Interamericana que siga sus estudios.

Quinto. La uniformidad de nomenclaturas para la clasificación de mercaderías es un punto que se subdivide naturalmente en dos: primero, la uniformidad de nomenclaturas en las estadísticas de comercio exterior para que sea fácil la comparación de esas estadísticas; y segundo, el establecimiento de nomenclaturas interamericanas tales que permitan a los comerciantes saber de antemano cuando ordenan una mercancía de determinada clase, qué cosa es lo que van a obtener. Esto se aplica tanto a maquinarias y a efectos manufacturados como a materias primas. El segundo aspecto de la cuestión es tan importante como el primero. El primero ya se ha resuelto con la adopción de la nomenclatura de Bruselas realizada ya por un buen número de países de América. El segundo no puede resolverse sin previo estudio de personas competentes. Por eso incorporo a este informe dos documentos: Un proyecto de convención para extender el uso de las nomenclaturas de Bruselas, sin exclusión de las nomenclaturas nacionales en las estadísticas del comercio exterior de los países de América; y una resolución para que se celebre en fecha oportuna una conferencia de peritos que estudien el problema de la uniformidad de nomenclaturas desde el segundo punto de vista que acabo de exponer.

Sexto. Por lo que se refiere a encomiendas postales tenemos la resolución dada por las convenciones celebradas últimamente en Buenos Aires, y no me parece que podamos hacer nada mejor que recomendar la pronta ratificación de esas convenciones por todos los países de América.

Séptimo. En este punto me ha faltado la ayuda de trabajos preparados previamente. No se me oculta que la razón de esta falta de trabajos preparatorios depende de que la resolución aprobada por la Segunda Conferencia Financiera Panamericana está basada en la apreciación, que puede ser muy variable, de lo que se entiende por derechos excesivos. Entrar por medio de convenios al terreno de las tarifas de un país es entrar en terreno peligroso, y en mi sentir los países de América aquí representados no podrían hacer más que lo que el Congreso Financiero hizo. Esto es por demás vago, y tiene que estar siempre sujeto a la apreciación de cada país al establecer sus propias tarifas. Por consiguiente no tengo ninguna recomendación que hacer, como no sea la de que el Comité se abstenga de presentar dictamen sobre esta materia.

Octavo.— El arbitraje de las diferencias comerciales entre los países de América ha avanzado considerablemente desde el año de mil novecientos diez y seis en que, debido a los esfuerzos de la Alta Comisión Interamericana, se celebró un convenio entre la Cámara de Comercio de los Estados Unidos y la Bolsa de Comercio de Buenos Aires para el arreglo de las controversias mercantiles que puedan ocurrir entre nacionales de la República Argentina y de los Estados Unidos de América. Después se han celebrado convenios análogos entre la misma Cámara de Comercio de los Estados Unidos de América y otras del Continente. Aún cuando no puede decirse que los resultados obtenidos en un principio hayan sido muy brillantes con estos convenios, debe, sin embargo tenerse presente que en los casos sometidos al arbitraje se han obtenido resultados perfectamente satisfactorios y que lo único que puede decirse es que estos casos no han sido todavía muy numerosos. Esto se debe indudablemente a que este medio de arreglar las diferencias comerciales es nuevo y no es bien conocido. Todas las cosas de la magnitud de ésta han ido muy lentamente en un principio; pero no cabe duda de que este convenio significa un positivo adelanto. Una vez generalizado entre todas las comunidades mercantiles del Continente y conocido por todos los comerciantes, no cabe duda de que satisfará las esperanzas que en él se han cifrado.

Respetuosamente presentado".

CONVENCION SOBRE MARCAS DE FABRICAS

Con relación al punto primero relacionado con la "Convención sobre marcas de fábricas", el cual es parte del artículo I del Programa de la Conferencia, se presentó por el señor Fowler, el siguiente informe, que es el informe del Subcomité designado por la Sección de los Estados Unidos de la Alta Comisión Interamericana, en su sesión de 14 de Octubre, del año último y que lleva la firma de los señores John H. Fahey, Myron W. Robinson y L. S. Rowe:

"Señor Presitente:

En la sesión celebrada por la Sección de los Estados Unidos de la Alta Comisión Interamericana, el día 14 de Octubre de 1922, se sirvió usted reorganizar el sub-comité encargado del asunto de la protección de las marcas de fábrica, y encargó a dicho sub-comité que presentara un informe en la siguiente sesión. Tenemos el honor de presentar, en consecuencia, el siguiente informe:

El 20 de Agosto de 1910 se firmó en Buenos Aires una Convención entre los Estados Unidos y los otros Estados americanos para la protección de marcas de fábrica. Esa Convención ha sido ratificada por los siguientes países: Estados Unidos de América, Cuba, Haití, República Dominicana, Guatemala, Honduras, Nicaragua, Costa Rica, Panamá, Brasil, Uruguay, Paraguay, Ecuador y Perú. Bolivia no estuvo representada en Buenos Aires, pero se adhirió a la Convención y por consiguiente, debe contarse entre los Estados ratificantes.

Los países que hasta ahora no han ratificado, son: México, El Salvador, Colombia, Venezuela, República Argentina y Chile.

La Convención determinó que se establecieran dos oficinas, — una en La Habana y la otra en Río de Janeiro, — para la trasmisión de las comunicaciones relativas a la protección concedida conforme a la Convención. Sólo la Oficina de La Habana se ha establecido, porque sólo el Grupo Norte de los dos en que conforme a la Convención quedaron divididas las naciones americanas (para efectos administrativos), ha tenido suficientes ratificaciones (dos tercios del número de países que componen el grupo), para permitir la apertura de la oficina. Este ha estado trasmitiendo las comunicaciones a todos los países ratificantes de las Américas del Norte, del Centro y del Sur, y de las Antillas.

Después del establecimiento de la Oficina los Gobiernos de los siguientes países han expresado su decisión de retirarse de la Convención: Guatemala, Honduras, Nicaragua, y Costa Rica. El Consejo Central Ejecutivo de la Alta Comisión Inter-Americana no ha recibido suficientes informes para expresar una opinión autorizada sobre la condición real de la Convención en esos países. En nuestra opinión debe hacerse todo género de esfuerzos para obtener que se retiren dichas denuncias y, si ello no es posible, para obtener de los Gobiernos de esos países una indicación del fundamento legal de este acto, a efecto de evitar incertidumbres.

Las razones expresadas en favor de esas denuncias en algunos casos, así como las que se han ofrecido en otros casos como fundamento para negar la ratificación de la Convención, demuestran claramente la necesidad de emprender un estudio cuidadoso de la Convención de 1910, con el objeto de reformarla de tal manera que satisfaga a todos los gobiernos interesados y permita el que se lleve plenamente a la práctica.

Dos puntos principales se han tomado en cuenta en estos estudios. Primero, el establecimiento de derechos para todos los países signatarios y no solamente para el país origen; segundo, la redacción de la Convención de tal manera que se eviten conflictos posibles con las leyes nacionales.

En estos estudios el comité ha contado con la ayuda de especialistas de este país, tan distinguidos como los funcionarios de la Oficina de Patentes, el Honorable señor James T. Newton, antiguo comisionado de Patentes, el señor William Wallace White y otras personas radicadas en los Estados Unidos que conocen bien las leyes de la América latina.

Este comité opina que los cambios que intentamos realizar deben obtenerse por medio de reformas a la Convención actual, más bien que por medio de la presentación de un documento enteramente nuevo. Se recomienda este procedimiento para evitar que se origine la confusión que resulta a menudo a causa del largo tiempo que transcurre entre la denuncia de una convención antigua y la ratificación de una nueva.

Las siguientes observaciones, hechas artículo por artículo, ayudarán a comprender las razones en que se fundan las reformas propuestas.

La introducción declara que se tendrá la nueva Convención como una reforma de la Convención de 1910, evitando así que se interrumpa la protección de las marcas hoy protegidas.

El artículo 1.o de la antigua Convención se suprime por ser redundante. El objeto de la Convención se declara en la introducción.

El artículo 2.o necesitaba ampliación y cambios. Se le redactó de nuevo como artículo 1.o de la Convención reformada. En el Párrafo I las palabras: "registrada o depositada directamente", tienen por objeto evitar el registro por medio de otras oficinas internacionales y hacer que esta Convención se aplique a las marcas americanas por medio de su registro en los países americanos. La provisión de que se concederá a las marcas registradas conforme a esta Convención, la misma protección que se concede a las marcas registradas conforme a las leyes interiores de cada país, garantiza un amplio respeto hacia las leyes nacionales; pero este principio se pone aún más de relieve con la estipulación de que no se perjudicarán los preceptos de la legislación interna.

En este mismo artículo se establece el procedimiento para obtener el registro interamericano de modo que se eviten dificultades futuras, por la posibilidad de que algunos de los Estados signatarios piensen que la Oficina Inter-Americana se excede en sus facultades al dictar ciertas medidas reglamentarias.

Se han aumentado los derechos para obtener la protección interamericana de 50 dólares a 250 dólares. Se ha objetado que estos derechos pueden parecer excesivos, pero en realidad toda casa comercial que hace negocios internacionalmente, debe contar con suficientes recursos para pagar dichos derechos, y los pagará con gusto si de esa manera obtiene seguridad para sus marcas y una economía considerable de las molestias que resultan de pedir protección separadamente en cada uno de los países.

Se ha considerado conveniente fijar el tiempo de la protección por un plazo no mayor de diez años, pues este período se considera como aproximadamente un término medio para todos los países del Continente.

También se determina la renovación de la protección, la cual no aparece en la Convención antigua.

En este mismo Artículo I de la revisión, en su Párrafo 4, está incluído el antiguo artículo X, con lo cual se obtiene un mejor enlace lógico del asunto.

Artículo III. Este artículo está redactado de manera confusa en la Convención antigua. Se ha clarificado en el artículo II de la Convención reformada, por el cual se da claramente prioridad al registro interamericano contra el registro nacional simultáneo o sucesivo. En nuestro concepto no debe fijarse ningún período de prioridad, pues la prioridad no es cosa que puede fijarse por períodos. Es algo que existe o no existe, y se refiere únicamente a la fecha de cierto hecho. Una vez que se ha registrado una marca conforme a esta Convención, se adquiere un derecho que no debe ser destruído por ningún acto que ocurra en lo futuro.

Artículo IV. La definición de marca de fábrica contenida en este artículo aparece en el artículo III de la Convención reformada. Se ha ampliado algo esta definición para hacerla más clara.

El párrafo 2 de este artículo dispone que los distintos países notifiquen a la Oficina Interamericana la concesión o denegación de la protección, medida que no existe en la antigua Convención y cuya necesidad parece obvia.

El **Artículo V** de la Convención antigua, enumera marcas que no pueden adoptarse como tales. Este artículo es inútil, puesto que la Convención establece que no se perjudicarán las leyes nacionales. Por consiguiente, en esta materia cada país decidirá por sí solo.

El **artículo VI** se refiere a la prioridad y no agrega en realidad nada a lo que aparece incluído en el artículo II de la Convención reformada. Por consiguiente, ha sido suprimido.

Artículo VII. Este artículo define la propiedad de las marcas de fábrica, asunto que debe dejarse a las leyes interiores. En su lugar se ha insertado el artículo IV de la Convención reformada, que determina el reconocimiento de las transferencias, previa notificación de ellas por medio de la oficina de registro del país de origen y de la Oficina Interamericana. Este precepto no existía en la Convención antigua.

Los **artículos VIII y IX** de la Convención de 1910 se refieren a casos de falsificación, simulación o uso indebido de una marca de comercio o de fábrica, así como a falsa indicación de origen. Definen a las **partes interesadas** y establecen el procedimiento que debe seguirse para aplicar el remedio. También se previene en ellos el procedimiento que ha de seguirse para anular el registro de una marca de fábrica. En estos dos artículos se ha empleado la palabra "uso" de tal manera que ha producido objeciones en algunos países americanos. Aún cuando no podemos afirmar que estas objeciones tengan fundamento alguno, creemos conveniente prevenirla, puesto que esta Convención no intenta perjudicar o modificar en manera alguna la ley nacional sustantiva.

El párrafo **a** del artículo IX ha producido la mayor parte de las objeciones, pues se ha interpretado como si tratara de conceder la propiedad en los países latinoamericanos por medio del uso y no por medio del registro como sus leyes determinan. Si se conservara este párrafo en la Convención, algunos países sin duda alguna se negarían a ratificarla, y basarían su negativa en un conflicto entre la Convención y su sistema entero de leyes, que no pueden cambiar. Por lo demás, la redacción de este artículo IX ha originado la duda entre si es necesario que se pruebe cualquiera de los hechos contenidos en los párrafos **a, b, c, d,** o todos ellos juntos.

Creemos que el artículo V de la Convención reformada contiene lo que se trató de que contuvieran los artículos VIII y IX de la Convención primitiva. En el párrafo 1 se reconoce en toda clase de procedimientos la jurisdicción de los tribunales del país en que haya ocurrido el hecho que dé origen a la cuestión. En el párrafo 2 se declara que deben probarse simultáneamente la negativa de la protección, la solicitud de registro interamericano en el país de origen antes de la fecha de la solicitud del registro que se trata de anular, y que el registrante tenía conocimiento del uso de la marca en su país de origen. Puesto que una marca registrada no debe ser obstáculo al registro de otra marca, cuando aquélla ha sido abandonada, se ha puesto en la Convención reformada este precepto que no existía en la Convención primitiva, y creemos que está de acuerdo con las leyes de los otros países americanos.

Se creyó que debía establecerse un período para definir derechos de acuerdo con este artículo, teniendo en cuenta la necesidad de condiciones estables en los negocios. Se creyó suficiente un período de dos años para aquellos a quienes se haya rehusado la protección solicitada conforme a la Convención; y se estableció un año para aquellos que pidan protección conforme a la Convención reformada. Se establecieron dos períodos diferentes porque los nuevos solicitantes tendrán toda clase de informes al hacer su solicitud, mientras que los antiguos solicitantes, no teniendo notificación especial, pueden ignorar lo preceptuado en este artículo durante cierto período de tiempo.

También se creyó conveniente establecer los preceptos necesarios para la protección de aquellas marcas ya registradas en diferentes países y para las cuales pudiera en lo futuro solicitarse la protección interamericana. Si la protección nacional de que hoy disfrutan en un país dado fuera mayor de diez años, la protección interamericana perjudicaría a los propietarios en ese país en lugar de beneficiarlos. Se tuvieron en cuenta estas consideraciones cuando se redactó el párrafo 3 del artículo V de la Convención reformada, por el cual se establece que prevalecerá en dicho país la protección por el período más largo, sea éste el prescrito por la legislación interna o el estipulado en la Convención.

Artículo X. Como antes se dijo, este artículo es ahora el párrafo 4 del artículo I.

Artículo XI. El establecimiento de dos oficinas internacionales para llevar a la práctica la Convención ha resultado difícil. Puesto que hasta esta fecha no ha habido número suficiente de ratificaciones en el Grupo Sur, no se ha abierto la Oficina de Río de Janeiro, y este hecho ha inducido a algunos a creer que los países del Sur que hasta ahora han ratificado la Convención no están obligados por ella debido a la inexistencia de la Oficina de Río de Janeiro. Esta interpretación es errónea, pues el número de oficinas no es parte esencial de la Convención. Sin embargo deben eliminarse todas las fuentes de desacuerdos tales como ésta. Por lo demás, la división en los dos grupos establecidos en la Convención es enteramente artificial. La proximidad de las capitales de los diferentes países, unas a otras, es independiente de que pertenezcan al Grupo Norte o al Grupo Sur. Por todas estas razones se ha creído que basta con una oficina y que sólo una oficina debe conservarse. El artículo VI de la Convención reformada determina la conservación de la Oficina de La Habana, y además establece preceptos para que se otorgue franquicia libre a toda la correspondencia oficial que la Oficina remita o que se envíe a ella, y para que no se impongan derechos ni contribuciones a los documentos que se empleen para pagar los derechos establecidos en la Convención.

Artículo XII. Este artículo establece las obligaciones de las oficinas internacionales. Su contenido aparece en el artículo VII de la Convención reformada con los cambios de redacción y orden necesarios para hacerlo aparecer más lógico. En la Convención reformada se establece la distribución de los derechos de tal manera que se dediquen 50 dólares por cada marca al sostenimiento de la Oficina, y 10 dólares se paguen por derechos a cada país. En este artículo también se establece el procedimiento general que deberá seguirse en esta distribución de derechos.

Artículos XIII y XIV. El establecimiento de una sola oficina requiere la supresión de estos artículos; por consiguiente están **suprimidos** en la Convención reformada.

Artículo XV. Este artículo tuvo que ser modificado teniendo en cuenta el establecimiento de una sola oficina. El artículo VIII de la Convención reformada establece la manera de atender al costo de sostenimiento y manejo de la Oficina Interamericana en el caso de que no basten para el objeto los derechos. Este artículo se refiere a una clasificación de países contenida en un apéndice de la Convención, para el efecto de fijar las cuotas que les corresponden para el sostenimiento de la Oficina. Este artículo también se aplica al costo de la Oficina al ordenar que aparezcan en el presupuesto los gastos que haya de hacer y que no se incurra en ningún gasto que no aparezca en el presupuesto definitivo y para el cual no existan fondos disponibles. También se ordena que se someta a los países signatarios el presupuesto provisional de la Oficina con tiempo suficiente para que dichos países aprobación, y también se establece la conveniente fiscalización de las cuentas de la Oficina por el funcionario autorizado en Cuba, y se dispone que los certificados que emita dicho funcionario se comuniquen a los otros países.

El **artículo XVI** resulta inútil puesto que la Oficina de La Habana ya está establecida.

El **artículo XVII** de la Convención ha sido ampliado en el artículo IX de la Convención reformada. Conforme a este artículo las marcas ya protegidas por la Convención no pagarán derechos adicionales para gozar de la protección de la Convención reformada. Se ha puesto en el artículo una fecha arbitraria,—Marzo 1.o de 1923,—sólo con el objeto de no dejar un espacio en blanco, pero en Santiago se establecerá indudablemente otra fecha.

Las marcas que se remitan después de esa fecha y antes de la fecha en que la Convención reformada entre en vigor gozarán de los privilegios establecidos por la Convención sin pagar otros derechos que los estipulados originalmente; y

las marcas que se depo
de la fecha en que la
reformada entre en vigor
tales derechos siempre
gue dentro de cuatro me
rencia existente entre los
requeridos origanalmente y
establecen en la Conven
mada. El resto del artícu
na que no se interrumpa
ción entre la Convención
vención reformada.

El **artículo XVIII** se
Art. X en el cual se de
el Gobierno de Cuba co
ratificaciones, y se estab
cedimiento que debe seg
municarlas. También se
fecha en que la Conven
mada entrará en vigor.
preceptos de este mism
reafirman la continuidad
tección que se da a las
ya la reciben conforme
vención.

Después de este artícu
artículo XI de la Conven
mada en el que se esta
"cada uno de los países
se compromete a expedir
o las órdenes de carácter
trativo que sean necesarias
ner en vigor esta Conven
obvia la necesidad de es
para garantizar que se
los organismos necesarios
se lleve a la práctica
ción.

Artículo XIX. Este art
contenido en el artículo
Convención reformada, pe
hecho una adición de imp
la cual se determina que
cia de la Convención no
derechos previamente
conforme a la misma.

Con este artículo term
vención de 1910; pero se
conveniente agregar dos
(artículo XIII y artículo
la Convención de 1910
ceptúa nada para el caso
Oficina tenga que cerrarse
que cierto número de pa
tiren de la Convención.
XIII ordena la liquidac
Oficina, a menos que co
heridos a la Convención
los países signatarios. Cu
mero de países ratificantes
nos de la mitad, se orden
dación bajo la dirección
bierno de Cuba, y se pr
división de los fondos y
dades de la manera que
más equitativa: Los fondos
países aún adherentes en
igual a aquella en que
caso hubieran de contri
sostener la Oficina; las
piedades materiales para
no de Cuba por su buena
al sostener la Convención
ayuda material que ese
ha dado y continúa dando
cina.

El nuevo artículo XIV
cluído a propuesta de
Seciones Nacionales de
Comisión Interamericana,
na el uso del arbitraje
lución de cualquiera
que surja con respecto a
tación o funcionamiento
vención.

APENDICE A

Se ha estudiado cuid
el reglamento a que debe
la Oficina de La Habana
no se refiera meramente
nejo interior.

Se ha creído convenien
como apéndice A. de la
la parte de dicho reglam
requiere la aprobación de
tos países americanos,
tardanzas ulteriores.

El artículo I establece
dimiento que debe segui
licitar la protección inter
El artículo II establece
miento que debe seguirse
país después de recibirse
y los derechos, y ordena
informes que deben apa
solicitud.

El artículo III dispone
be hacer la Oficina Inte
después de recibir la so
cuanto se refiere a los
de dicha Oficina.

El artículo IV determ
municaciones que la of
remitir a los países sig
El artículo V ordena
bliquen las representacio
marcas en el Boletín de
El artículo VI ordena
na que transmita a la
ción del país de origen la
de aceptación o rechazo
marcas por los otros países
rios.

El artículo VII establece
dimiento que habrá de
cuando la oficina reciba
cambio de propiedad de
El artículo VIII da al
cultades con respecto a la
tración de la oficina y a
nal.

APENDICE B

Se redactó el apéndice B
tar dificultades con resp
contribuciones que los
habrán de enviar.

El artículo I clasifica
conforme a su población
estableciendo las cuotas
pagar desde 50 dólares
ra los países que tengan
de habitantes o menos,
dólares por año para los
tengan más de cincuenta
de habitantes según sus
oficiales.

El artículo II es de car
sitorio y contiene la lista
países, clasificados prov
te de acuerdo con sus
sos, determinando que
de esta lista se harán pre
cación de los países sign
yo número de habitantes
acuerdo con la clasificac
nida en el artículo.

El comité cree que el
esencial que debe tenerse
al estudiar esta Convenc
hecho de que ella no cre
modifica derecho alguno.
que un convenio sobre cu
procedimiento para facili
obtención de derechos sin
nocimiento de éstos. En
cepto, los siguientes prin
de importancia fundament
vención nada tiene que ver
quisición de propiedad
reconocimiento de una pro
quirida. Si una persona ad
medio del uso la propied
marca en los Estados Un
una persona adquiere por
registro la propiedad de
en los países latinoameri
nada importa. El propietar
marca en los Estados Uni
soluta y completamente
de esa marca, y ningún ot
ne facultades para erigirs
acerca de la manera como
rida esa propiedad, con tal
ya sido adquirida conform
yes de uno de los países
parte, los Estados Unidos
facultades para investigar
medios ha adquirido algu
la propiedad en cualquier
países latinoamericanos,
la haya adquirido legal
propiedad con todos sus
no es cuestión geográfica
que pueda dividirse. Un
tiene la propiedad de una
la tiene. Una persona no
ner la propiedad de una
los Estados Unidos y no
cualquiera otra parte del
vilizado; y una persona no
ner la propiedad de una
un país latinoamericano y
en cualquiera otra parte
civilizado. Este principio
mental e inviolable.

Puesto que la Convención
ne que ver con la cuest
propiedad, debe claramen

RECUERDOS DE CHILE

Uno de los recuerdos más simpáticos será una colección de AIRES CHILENOS, ejecutados por artistas de fama en DISCOS VICTOR.
Podemos recomendar los siguientes por su belleza y regia ejecución.

Discos N.o 72029	Canción Nacional Chilena, por Banda Chilena.
	Que triste es la vida sin tí, por L. Muzzio.
Discos N.o 69854	Mi cantar de amor. Canción por señorita Aída Cuadra.
	La Maldición, Vals, por L. Muzzio.
Discos N.o 72862	Vals de las rosas, Vals, por L. Muzzio.
	Ay, Ay, Ay!, Canción, por L. Muzzio.
Discos N.o 72422	En la Plaza, Habanera, por L. Gutiérrez-Bolívar.
	Romanza de un héroe, por L. Muzzio.
Discos N.o 72859	Que haré sin tí, Canción, por señorita Sara Cruz.
	Primer amor, Canción, por señorita Sara Cruz.
Discos N.o 63760	Noche oscura, Cueca Chilena, por Octetto Santiago.
	El adiós, Canción, por señorita Teresa Díaz.
Discos N.o 72860	Ay! Rosa, Cueca Chilena.
	Viva Chile, Cueca Chilena.
Discos N.o 74586	Vogando, Canción Chilena, por señora Soro.
Discos N.o 64951	Ay, Ay, Ay!, Canción Chilena, por R. Zanelli.
Discos N.o 64858	Los ojos negros, Canción Chilena, por R. Zanelli.
Discos N.o 73484	El moro volvió sin él, Tonada, por O. Pérez Freire.
	El delantal de la china, Tonada, por O. Pérez Freire.

Y MUCHOS OTROS DE GRAN NOVEDAD Y ATRACCION

PASE A OIRLOS, SEGURO QUE ENRIQUECERA SU REPERTORIO

COMERCIANTES VICTOR AL POR MAYOR Y MENOR:

CURPHEY y Cía.

Santiago, Ahumada 200 esquina Agustinas :-: Valparaíso, Esmeralda 99

VICTROLA

LA V CONFERENCIA PANAMERICANA

derse que su objeto es facilitar un reconocimiento que no puede negarse siempre que en cada uno de los países se siga cierto procedimiento.

El procedimiento para obtener el reconocimiento de la propiedad en los Estados Unidos es llenar, entre otros, ciertos requisitos con respecto al uso de la marca. El procedimiento seguido en los otros países consiste en solicitar el registro. La solicitud del registro puede hacerse directamente por el dueño de la marca o por su apoderado debidamente nombrado. La Oficina Interamericana ocupa el lugar del apoderado debidamente nombrado. La comunicación de la Oficina Interamericana ocupa el lugar de la solicitud. El Gobierno al cual se envía una solicitud por medio de la Oficina Interamericana conserva el perfecto derecho que antes tenía de conceder o rehusar esa protección.

No podemos ver de qué manera pueda perjudicar esta Convención las leyes de ningún país, por lo menos según aparece enmendada, y no comprendemos que pueda presentarse en su contra ninguna objeción seria.

También debe tenerse presente otro punto relacionado con el que se acaba de estudiar. Ningún país da por medio de la Convención a las marcas extranjeras privilegio alguno que no dé a las marcas nacionales. Es verdad que la Convención no compromete a los Estados Unidos a dar a las marcas registradas por medio de la Oficina de la Habana ninguna protección que los Estados Unidos no den a las marcas nacionales por medio del registro nacional. Se ha objetado que el registro interamericano significa muy poco en los Estados Unidos; pero el registro nacional mismo significa muy poco en los Estados Unidos. Cualquiera que sea el valor que el registro tenga en los Estados Unidos para las marcas de los Estados Unidos, ese mismo valor tiene para las marcas registradas conforme a la Convención. Por otra parte, cualquiera que sea el valor del registro para las marcas nacionales en los países latinoamericanos, es el valor que tiene para las marcas registradas conforme a la Convención.

Puesto que ningún país va a establecer privilegio alguno para las marcas extranjeras, es obvio que esta Convención pretende solamente facilitar un procedimiento. En lugar de que un comerciante o fabricante tenga que mandar poderes a los distintos países para obtener el registro después de un largo procedimiento, lo obtendrá por medio de la Oficina Interamericana con economía de esfuerzos y de molestias. Nadie puede oponerse a esta medida con ninguna sombra de justificación como no sea basándose en la falta de derechos o en la insuficiencia de derechos de registros para los países que no sean el de origen. En la Convención reformada se corrige este defecto, y creemos que aun cuando [illegible] dólares sea una cantidad menor que la que se cobra por el registro en algunos países, el número de registros compensará la pequeñez de los derechos.

Con fundamento en lo expuesto, el Comité presenta para la consideración y aprobación de la Sección de los Estados Unidos de la Alta Comisión Interamericana, las siguientes resoluciones:

Primera: La Sección de los Estados Unidos de la Alta Comisión Interamericana apoya la Convención reformada para la Protección de Marcas de Fábricas que se le ha presentado.

Segunda: Remítase esta resolución al Presidente del Consejo Central Ejecutivo de la Alta Comisión Interamericana con el encargo de que se sirva transmitirla a todas las secciones nacionales, y enviarles copias en inglés, español, portugués y francés de la Convención reformada en columnas paralelas con la Convención de Buenos Aires de 1910, y con las traducciones correspondientes de este informe, rogándoles se sirvan estudiar la Convención reformada y pedir a sus Gobiernos respectivos den las instrucciones adecuadas sobre el asunto a los delegados que envíen a la Quinta Conferencia Internacional de Estados americanos.

Tercera: Pídase al Presidente de esta Sección que envíe una copia de estas resoluciones al Secretario de Estado, con versiones en inglés, español, portugués y francés de la Convención de 1910 y de sus reformas, y una copia de este informe, con la solicitud de que se sirva dar instrucciones a los delegados que representen a los Estados Unidos en la Quinta Conferencia Internacional de Estados americanos, que habrá de celebrarse en Santiago de Chile en 1923, para que hagan todos los esfuerzos razonables para obtener que se apruebe la Convención reformada conforme aquí se presenta, o conforme se modifique en esa Conferencia, siempre que en las modificaciones no se alteren los principios esenciales declarados en este informe y contenidos en la Convención reformada.

Cuarta: Dénse las gracias en nombre de la Sección de los Estados Unidos de la Alta Comisión Interamericana al comisionado de patentes de los Estados Unidos, al honorable señor James T. Newton, excomisionado de patentes, y al señor William Wallace White por su valiosa cooperación en el estudio de esas reformas.

Respetuosamente presentado. — (Firmados).—**John H. Fahey.—Myron W. Robinson.—L. S. Rowe.**— Enero 1° de 1923.—Al Presidente de la Sección de los Estados Unidos de la Alta Comisión Interamericana.

Este informe fué presentado a la Sección de los Estados Unidos de la América del Norte de la Alta Comisión Interamericana, en su sesión del día 10 de Enero de 1923; y fué aprobado por unanimidad.— (Firmados).—**Herbert Hoover**, Presidente.—**Guillermo A. Sherwell**, Secretario.—Washington, D. C., a 10 de Enero de 1923.

UNIFORMIDAD DE REGLAMENTOS Y PROCEDIMIENTOS ADUANEROS

Con relación al punto segundo, el Relator o Ponente, señor William Eric Fowler hace las siguientes consideraciones, con las recomendaciones que anotamos:

Considerando: Que es de importancia vital para el comercio interamericano eliminar todos los obstáculos que se oponen a su libre desarrollo;

Considerando: Que, a pesar de progresos constantes y halagadores en la administración aduanera de las Repúblicas americanas, aún existen ciertas prácticas que dificultan las relaciones comerciales interamericanas;

Considerando: Que siempre han deseado las Conferencias Internacionales de Estados Americanos, y los intereses comerciales del Continente, obtener la mayor uniformidad posible en los reglamentos y procedimientos aduaneros.

La V Conferencia Internacional de Estados Americanos, recomienda:

Que los Gobiernos de las Repúblicas americanas, al formular sus reglamentos aduaneros, se guíen por los siguientes principios:

1. Cuando se den pruebas satisfactorias podrán reembarcarse los bultos que no vayan destinados al puerto en que se hayan desembarcado. Se efectuarán esas operaciones bajo garantías suficientes que cubran cualquiera violación para el caso de que no se proporcionen las pruebas a que se refiere este párrafo.

2. Deben darse instrucciones a los administradores de Aduana para que autoricen, a petición de las partes interesadas y con sujeción a los reglamentos aduaneros necesarios, la preparación de cargamentos antes de la llegada del barco en que hayan de remitirse.

3. Las autoridades sanitarias harán sus visitas inmediatamente después de la llegada del buque al puerto, en días hábiles, así como en los Domingos y días de fiesta, entre la salida y la puesta del sol.

4. Se permitirá la carga y descarga de barcos simultánea o separadamente luego que los barcos hayan llegado al puerto y se haya efectuado la visita de las autoridades sanitarias, en días hábiles lo mismo que en Domingos y días de fiesta.

5. Se establecerá un período determinado para que el barco pueda dar cuenta de la carga que no aparezca desembarcada, antes de que se le imponga pena alguna.

6. Se proveerá de elementos sanitarios y de fumigación a todos los puertos abiertos al comercio internacional.

Se consolidarán todos los derechos de puerto en sumas totales o se les sujetará a una escala precisa basada en el tonelaje y los servicios hechos o beneficios recibidos.

8. Se concederán facilidades al tránsito internacional de mercancías extranjeras a través de distintos países y se simplificará en cuanto se pueda la documentación aduanera, tomando al mismo tiempo todas las precauciones necesarias para evitar fraudes.

Sólo se sujetará a las mercancías que pasen de tránsito por un país a derechos por servicios recibidos y estos derechos no serán mayores que los que se impongan a las mercancías destinadas al consumo doméstico.

9. Las autoridades aduaneras indicarán, cuando se les pida su dictamen y se les remita una muestra de cualquier artículo de importación, la clasificación, aforo y derechos a que esté sujeto dicho artículo.

10. Se dictarán las medidas necesarias para proteger plenamente a los exportadores y porteadores o a sus agentes contra la entrega de remesas "a la orden". que no vayan acompañadas de conocimientos de carga debidamente endosados.

11. Se ejercerá una tolerancia razonable en cuanto a errores de escritura obvios que aparezcan en los documentos de exportación.

UNIFORMIDAD DE DOCUMENTOS DE EMBARQUES Y DE SEGUROS

Con relación al punto tercero, que habla de la uniformidad de los documentos de embarque y de seguros, el Relator oponente ha sometido las siguientes conclusiones a la Comisión:

ARTICULO I

Las Altas Partes Contratantes convienen en no exigir en el comercio interamericano más documentos consulares que el manifiesto de embarque y la factura.

ARTICULO II

El manifiesto de embarque y la factura que se usen en el comercio interamericano, seguirán los modelos de manifiesto y factura aprobados por la Cuarta Conferencia Internacional de Estados Americanos.

ARTICULO III

Se suprimirá en el comercio interamericano la certificación consular del conocimiento de carga y el certificado de origen.

ARTICULO IV

La factura consular se redactará en el idioma del país de embarque así como en el del país de destino. Sólo se exigirán cuatro ejemplares de la factura consular, pero el cargador podrá obtener ejemplares adicionales, previo pago de derechos moderados por cada ejemplar.

ARTICULO V

Los países americanos que no han estado representados en esta Conferencia, podrán adherirse a esta Convención, comunicando su decisión en debida forma al Gobierno de la República de Chile.

ARTICULO VI

Las ratificaciones se depositarán en la ciudad de Santiago de Chile y el Gobierno chileno comunicará dichas ratificaciones a los otros Estados signatarios. Esta comunicación producirá el efecto de canje de ratificaciones.

ARTICULO VII

Esta Convención empezará a regir en cada uno de los Estados signatarios en la fecha de la ratificación por dicho Estado, y quedará en vigencia sin limitación de tiempo, reservándose cada uno de los Estados signatarios el derecho de retirarse de esta Convención mediante aviso dado en debida forma al Gobierno de la República de Chile con un año de anticipación.

UNIFORMIDAD DE PRINCIPIOS E INTERPRETACION DEL DERECHO MARITIMO

Con relación al punto cuarto, el Relator, ha sometido las siguientes consideraciones y resoluciones:

Considerando:

Primero: Que existen diferencias en los principios e interpretación del derecho marítimo de los países americanos;

Segundo: Que el desarrollo creciente del comercio interamericano exige que se establezca en esta materia una uniformidad tan grande como sea consistente con los intereses de los países respectivos;

Tercero: Que tal uniformidad sólo puede obtenerse como resultado de una comparación cuidadosa entre las leyes y principios que prevalecen en la actualidad en el Continente Americano;

Cuarto: Que la Alta Comisión Interamericana ha emprendido el estudio de este problema con el propósito de someter el resultado de sus estudios a la consideración de las autoridades correspondientes de los distintos Estados;

La Quinta Conferencia Internacional de Estados Americanos, resuelve:

Que, al efecto de uniformar los principios y la interpretación del derecho marítimo y los modelos adecuados de los documentos que se usen en el comercio marítimo interamericano, se pida a la Alta Comisión Interamericana que continúe sus investigaciones con respecto al método mejor de alcanzar este objeto; que proponga a los Gobiernos respectivos las modificaciones que requieran sus leyes nacionales, y que redacte convenciones apropiadas para el estudio de los distintos Gobiernos.

LA COMISION DE COMERCIO EN FUNCIONES

UNIFORMIDAD DE NOMENCLATURA PARA LA CLASIFICACION DE MERCADERIAS

El punto quinto del informe del Ponente o Relator de la Comisión, el Delegado de los Estados Unidos, Mr. William Eric Fowler, se ha dividido en dos partes, una que corresponde a la "Uniformidad de nomenclatura para la clasificación de las mercaderías" y otro despecto "al establecimiento de tipos y nomenclaturas comunes para las especificaciones relativas a maquinarias; herramientas, materiales y equipos".

Separadamente sobre estas dos partes, se ha sometido a la Comisión, las conclusiones siguientes:

PARTE PRIMERA

Artículo I

Las Altas Partes Contratantes convienen en usar la Nomenclatura de Bruselas de 1913 en sus estadísticas de comercio internacional, sea exclusivamente o como suplemento de otros sistemas.

Artículo II

Los países americanos que no han estado representados en esta Conferencia podrán adherirse a esta Convención comunicando su decisión en debida forma al Gobierno de la República de Chile.

Artículo III

Las ratificaciones se depositarán en la ciudad de Santiago de Chile, y el Gobierno chileno comunicará dichas ratificaciones a los otros Estados signatarios. Esta comunicación producirá el efecto de canje de ratificaciones.

Artículo IV

Esta Convención empezará a regir en cada uno de los Estados signatarios en la fecha de la ratificación por dicho Estado, y quedará en vigor sin limitación de tiempo, reservándose cada uno de los Estados signatarios el derecho de retirarse de esta Convención mediante aviso dado en debida forma al Gobierno de la República de Chile con un año de anticipación.

PARTE SEGUNDA

Considerando:

Primero: Que el comercio internacional y el desarrollo nacional sufren serios tropiezos por la falta de uniformidad en las especificaciones relativas a maquinarias, herramientas, materiales, y todas las otras mercaderías del comercio internacional;

Segundo: Que la reducción a tipos y nomenclaturas comunes de las especificaciones de maquinarias, herramientas, materiales y equipos contribuirá el desarrollo del comercio interamericano;

Tercero: Que la clasificación impropia o incompleta de las materias primas en los países de origen produce frecuentemente perjuicios a los productores, quienes están obligados a vender a los precios cotizados para la clasificación inferior de sus productos, mientras que dichos productos, después de ser propiamente clasificados en el país de su destino obtienen precios más altos por aquella porción de ellos que reciben más alta clasificación, causando con ello una pérdida de utilidades para el productor;

Cuarto: Que el problema de reducir a una clasificación uniforme todas las maquinarias, herramientas, materiales y equipos, sólo puede ser estudiado por peritos técnicos.

La Quinta Conferencia Internacional de Estados Americanos, resuelve:

Que se celebre en el primer Lunes de Octubre de 1924, una conferencia sobre reducción a tipos y nomenclaturas uniformes de las especificaciones de materiales, herramientas, maquinarias y equipos, cuyo propósito será llegar a acuerdos que puedan recibir forma de convenios interamericanos sobre esta materia.

PROCEDIMIENTOS UNIFORMES REFERENTES A PAQUETES POSTALES Y A LA CONVENCION PANAMERICANA SOBRE ENCOMIENDAS O PAQUETES POSTALES

Con relación al punto VI, el Relator o Ponente, señor Fowler, ha sometido a la consideración de la Comisión, los siguientes considerandos y resoluciones.

"Considerando:

Primero: Que los Plenipotenciarios de las Repúblicas americanas firmaron en Buenos Aires el 15 de Setiembre de 1921, dos convenciones sobre asuntos postales, llamadas Convención Principal de Buenos Aires, una, y Convención de Buenos Aires sobre Encomiendas o Paquetes Postales, la otra;

Segundo: Que varios Estados han ratificado ambas convenciones, lo que muestra un adelanto en el desarrollo de las comunicaciones interamericanas;

La Quinta Conferencia Internacional de Estados Americanos,

Resuelve:

Que se invite a las potencias signatarias de la Convención Principal de Buenos Aires del 15 de Septiembre de 1921, y de la Convención sobre Encomiendas o Paquetes Postales de Buenos Aires de la misma fecha, que aún no hayan ratificado dichas convenciones, a que las ratifiquen a la mayor brevedad posible".

SOBRE FACILIDADES A LA IMPORTACION DE MATERIAS PRIMAS

Referente al punto VII, el Ponente o Relator, el Delegado de los Estados Unidos, señor William Eric Fowler, dejó establecido que las tarifas aduaneras estando sujetas a la apreciación de cada país al establecer sus propias tarifas, por consiguiente, no se hacía ninguna recomendación, como no sea la de que el Comité se abstenga de presentar dictamen sobre esta materia.

EL ARBITRAJE COMERCIAL ENTRE NACIONALES DE DISTINTOS PAISES

Con relación al punto VIII del informe del Ponente o Relator de la 5.a Comisión, que es el tema XI del Programa de la Conferencia, se han presentado las siguientes consideraciones y recomendaciones:

"Considerando:

Primero: Que frecuentemente surgen divergencias de opinión con respecto a la interpretación de los contratos y otras operaciones comerciales:

Segundo: Que es evidentemente ventajoso para todas las partes en las operaciones comerciales el que se facilite el arreglo amistoso y económico de esas divergencias;

Tercero: Que se han firmado convenios de arbitraje entre varias Cámaras de Comercio de las Repúblicas americanas para el arreglo de controversias comerciales y dichos convenios han estado en vigor con satisfacción de todas las partes interesadas,

La Quinta Conferencia Internacional de Estados americanos,

Recomienda:

Que se organicen Cámaras de Comercio en los centros comerciales del Continente americano en donde exista un comercio de exportación e importación cuya importancia justifique el establecimeinto de tales asociaciones; y que estas Cámaras de Comercio celebren unas con otras convenios para el arbitraje de las controversias mercantiles, fuera de la acción gubernativa.

LAS SESIONES PLENARIAS

Las sesiones plenarias no se efectuarán hasta que no se forme la orden del día y se haga conocer a los delegados con 24 horas de anticipación.

REUNION DE LA DELEGACION CHILENA

A las 4 de la tarde de hoy se reunirá la Delegación chilena, a fin de continuar en el estudio de diversos puntos.

EL DELEGADO DE CUBA

Se encuentra enfermo desde hace varios días el Delegado de Cuba, señor Márquez Sterling. Con este motivo, ha sido muy visitado por sus colegas de delegaciones y autoridades.

LA COMISION DE ARMAMENTOS

Esta Comisión no se reunirá hasta que por la Secretaría no se cite especialmente.

LA COMISION REVISORA DE PODERES

Con el objeto de proceder a tomar conocimiento de los poderes del señor Rafael M. Arizaga, Delegado del Ecuador, y del de Nicaragua, señor Alberto Elizondo, se reunirá hoy la Comisión Revisora de Poderes.

INFORMES DE DELEGACIONES

A la Secretaría General de la Conferencia, las Delegaciones de Chile, Ecuador, Guatemala, Panamá, Venezuela, Uruguay y Argentina, han entregado ya los informes sobre el tema I del Programa, que trata sobre el estudio de las disposiciones tomadas por los países representados en las Conferencias Panamericanas precedentes y de la aplicación en cada país de las resoluciones y convenciones aprobadas en ellas.

LA REUNION DE HOY DE COMISIONES

En la mañana se reunirán hoy las comisiones Jurídica y de Higiene y en la tarde la de Comunicaciones.

LAS CUESTIONES SOCIALES Y DEL TRABAJO

Se nos ha informado que la Delegación chilena, basada en estudios hechos por el Secretario General, don Manuel Rivas Vicuña, someterá al conocimiento de la Comisión respectiva, un proyecto sobre cuestiones de carácter social y propondrá la creación de Oficinas del Trabajo, en aquellos países en donde esta repartición no exista.

EN LA ESCUELA SALVADOR SANFUENTES

Para el Viernes 13, a las 4 de la tarde, se ha organizado en la Escuela Salvador Sanfuentes, ubicada en la calle Catedral, en la cuadra comprendida entre Matucana y Chacabuco, se ha preparado una gran fiesta escolar, en honor de las Delegaciones americanas.

A esta fiesta concurrirán todas las Delegaciones.

Se ha organizado una exposición de trabajos manuales, ejecutados por los alumnos del colegio.

A 17 delegaciones de las escuelas del departamento de Santiago se procederá a designar con el nombre de cada uno de los países del Continente Americano, que han concurrido a la Conferencia y se les entregará una bandera del país cuyo nombre llevarán.

BANQUETE OFRECIDO A LA COMISION DE COMERCIO

La Comisión de Comercio, invitada por el Hon. Coronel Fowler, de la Delegación de los Estados Unidos, asistió ayer a un almuerzo en el Restaurant Santiago.

Estuvieron presentes:

Hon. Senador Atlee Pomerene, Delegado de los Estados Unidos.

Hon. Coronel W. E. Fowler, Delegado de los Estados Unidos.

Mr. William Sherwell, de la Delegación de Estados Unidos.

Hon. señor José Lefevre, Ministro y Delegado de Panamá.

Hon. Alberto Muñoz Vernaza, Delegado de Ecuador.

Hon. Tulio M. Cestero, Delegado de Santo Domingo.

Hon. César Zumeta, Delegado de Venezuela.

Señor Alfredo Abalos, Secretario de la Sección Chilena de la Alta Comisión Internacional.

Hon. Guillermo Subercaseaux, Delegado de Chile.

Señor Félix Nieto del Río, Secretario de la Presidencia de la V Conferencia Panamericana.

Hon. Manuel Gondra, Delegado del Paraguay.

Hon. Juan J. Amézaga, Delegado del Uruguay.

Señor Pierre Tehart, Secretario de la Delegación de Haití.

Señor Enrique Pertierra, Agregado Comercial de Cuba.

Hon. Alejandro Alvarez Quiroz, Delegado de Costa Rica.

Dr. Barbosa Carneiro, Asesor Técnico de la Delegación del Brasil.

Hon. Ingeniero Alejandro Bunge, Asesor de la Delegación Argentina.

Señor Ackerman, de la Delegación de los Estados Unidos.

Hon. Encargado de Negocios del Paraguay.

Al final del almuerzo hicieron uso de la palabra, el señor Sherwell, el senador Mr. Pomerene, el señor Lefevre y el señor Amézaga, abundando todos en el concepto de cooperación entre las naciones americanas para el buen éxito de las conclusiones de la Comisión de Comercio.

COMITE OBRERO PANAMERICANO

La importante sesión de esta noche

Este Comité Obrero pro-manifestación a las delegaciones a la 5.a Conferencia Panamericana, cita a una asamblea general para hoy Martes, a las 9 P. M., en el local de la Federación Nacional de Estudiantes, Bandera 542 a fin de tratar sobre el programa de la velada que se llevará a efecto en el Teatro Municipal, de las distintas sociedades que tomarán parte en el gran desfile que se efectuará el 21 de Abril y de varios otros asuntos de importancia relacionados con estas manifestaciones.

Las sociedades y Centros estudiantiles y colectividades de diversa índole, que no hayan recibido notas-invitación, se le ruega envíen delegados a esta sesión. Dada la importancia de esta reunión, se encarece en especial la asistencia.

SERVICIO ESPECIAL DE CORREOS

La Dirección de Correos, a fin de dar las mayores facilidades a los delegados a la Conferencia, ha establecido un servicio especial de correos en la Sala en que se efectúan las sesiones, servicio que es atendido por empleados oficiales que llevan la correspondencia inmediatamente después que se entrega, a las oficinas del Correo.

Se nos dice que se podría adoptar igual procedimiento por lo que respecta al servicio de telégrafos, para lo cual la Dirección del ramo podría enviar un empleado premunido del aparato correspondiente a fin de que transmitiera, de la Sala de sesiones, los comunicados a la oficina del telégrafo.

Estimamos que la idea es aceptable y daría buenos resultados.

NUEVAS ADHESIONES DE LAS DELEGACIONES INTERAMERICANAS AL ALBUM EN PREPARACION

Durante el día de ayer, los editores del álbum "Chile y la V Conferencia Panamericana", recibieron las adhesiones de las delegaciones de Ecuador, Haití, Cuba, Uruguay, Venezuela, República Dominicana, Paraguay Estados Unidos, la República Argentina y otras más.

Los editores de la obra, nos anuncian que insertarán en el texto del Album, relaciones económicas, sociales, intelectuales, comerciales, industriales, etc., de todas las Repúblicas americana representadas en la Conferencia, con el fin de dar a la obra un carácter verdaderamente continental, de interés para toda la Gran Familia Americana.

De esta manera, el Album será, en realidad, un exponente histórico de la gran fecha que está destinado a conmemorar, no sólo de Chile, sino también de las demás naciones representadas en la Conferencia.

LOS REGLAMENTOS Y PROCEDIMIENTOS ADUANEROS

LA DELEGACION DEL BRASIL RECOMIENDA SE ESTUDIE LA LEGISLACION ADUANERA DE LOS PAISES QUE CONCURRAN A LA CONFERENCIA INTERNACIONAL QUE DEBERA CELEBRARSE EN GINEBRA EL 15 DE OCTUBRE DEL PRESENTE AÑO

El delegado técnico del Brasil sobre cuestiones económicas, financieras y aduaneras, doctor Barbosa Carneiro, a nombre de la Delegación de su país, someterá al conocimiento de la Comisión de Comercio, que conoce los temas VI y XI del programa de la Conferencia, el siguiente proyecto:

El primer punto del tema VI se refiere a la uniformidad de las prácticas y reglamentos aduaneros. Tratada antes por las anteriores Conferencias Panamericanas y últimamente por la Alta Comisión Interamericana, esta cuestión no ha dado lugar a ningún acuerdo. Es el asunto de considerable interés para el comercio, puesto que, siendo diversas las prácticas aduaneras en los distintos países, se dificulta el intercambio y a veces constituyen aún serios obstáculos. La uniformidad supone la simplificación de dichas prácticas, porque se trata de facilitar cada vez más el cambio de utilidades. El problema es vasto y requiere un detenido estudio técnico para que se le dé una solución práctica.

El esfuerzo debe consistir en proporcionar a los comerciantes los medios más rápidos y más económicos de movilización para sus mercaderías en las aduanas. La primera condición para que haya rapidez es el exacto conocimiento de ellas, para lo cual se necesita una publicación sistemática, metódica de las leyes, decretos y reglamentos que versan sobre la entrada o salida de las mercaderías. Esa publicación debe ser accesible al comerciante extranjero; esto es, debe hacerse en varios idiomas y comprender periódicamente un índice que facilite la consulta.

Pero, tales leyes, decretos y reglamentos no se deben apartar de ciertas reglas tendientes a reducir a un mínimo posible las trabas en la circulación de las mercaderías. Esas reglas podrían ser objeto de acuerdos internacionales y deberían referirse especialmente a los puntos que siguen: el plazo para la entrada en vigor de las disposiciones legislativas o administrativas y que modifiquen en alguna forma las disposiciones vigentes relativas a la importación o exportación de mercaderías; los certificados de origen; el sistema para la determinación de la cantidad de mercaderías; el régimen de análisis; el régimen de almacenaje y el impuesto que grava las mercaderías; la inspección de mercaderías; el régimen de admisión temporal; el pago condicional de derechos y el respectivo reembolso; el procedimiento de inspección de equipaje de los agentes viajeros; el régimen de reentradas de las mercaderías enviadas al extranjero para reparación o beneficio.

Esta enumeración, probablemente incompleta, muéstrase como un asunto de bastante amplitud y estimamos que solamente una conferencia técnica podría proceder a un examen detallado y llegar a un resultado satisfactorio. El próximo 15 de Octubre debe tener lugar en la ciudad de Ginebra (Suiza), una conferencia aduanera mundial, cuyo programa se refiere a formalidades aduaneras y cuestiones análogas. Esa conferencia organizada por la Comisión Económico-Financiera de la Sociedad de las Naciones, será absolutamente soberana dentro de las líneas generales del programa establecido y tocará a ella misma decidir hasta qué punto los resultados obtenidos pueden dar lugar a convenciones, declaraciones o recomendaciones.

Las invitaciones para esa Conferencia han sido enviadas tanto a los países que forman parte de la Sociedad de las Naciones como a los que están fuera de ella. La reunión tendrá el carácter de una conferencia técnica y ningún compromiso se tomará, sino en la forma ad - referendum por los poderes competentes de los Estados participantes.

Estas consideraciones y el deseo de evitar la pérdida de esfuerzos, llevan a la delegación del Brasil a la Conferencia Internacional Americana, el siguiente proyecto de acuerdo:

"La Quinta Conferencia Internacional Americana considerando que la uniformación de reglamentos, la uniformación o simplificación de las prácticas aduaneras, contribuirán a facilitar el intercambio de mercaderías y, por tanto, a incrementarlo;

Considerando que esa cuestión ya ha sido objeto de preocupación de las anteriores Conferencias Panamericanas.

Considerando que el asunto requiere cuidadoso exámen técnico y, en consecuencia, puede ser eficientemente realizado solamente por una conferencia de especialistas;

Considerando que está convocada para el 15 de Octubre de este año una Conferencia Mundial, que se debe realizar en Ginebra y que

Jueves 5 de Abril

Fecha de la inauguración

GRAN RESTAURANT

"REGINA"

Edificio Ariztía (subterráneo)

Este establecimiento contará con todos los adelantos modernos. Su servicio está a cargo de un competente "maitre D'Hotel" recién llegado de Europa. Precios muy equitativos a la carta

JOSE CATTANI,
Administrador - Gerente

Cigarrillos
MY LORD
con tabaco Maryland
$1.60
Cajetilla

tendrá por fin exclusivo el estudio de esa misma cuestión;

Considerando la circunstancia de que numerosos países de otros continentes tomaren parte en dicha Conferencia, será indudablemente de un alto interés para todos los países americanos;

Considerando que el programa de la referida conferencia, permite esperar que de ella resulten acuerdos internacionales de enorme alcance para la intensificación de intercambio comercial, resuelve:

1.o) Recomendar a todos los Gobiernos de los países americanos que examinen con urgencia el programa de la Conferencia Internacional Aduanera que se debe reunir en Ginebra el 15 de Octubre de 1923, teniendo en vista tal examen verificar hasta qué punto podrá cada país modificar su legislación interna para alcanzar el objeto indicado.

2.o) Expresa el voto de que el mayor número posible de Estados envíen representantes a la referida Conferencia."

ORGANIZACION DE LA UNION PANAMERICANA

UN INFORME DEL DELEGADO DE LOS ESTADOS UNIDOS, SEÑOR LEO S. ROWE, QUE SOMETERA A LA COMISION POLITICA EN SU SESION DE MAÑANA

El tema II del Programa de la Conferencia que se refiere a la Organización de la Unión Panamericana por medio de una Convención, conforme a la resolución aprobada por la Cuarta Conferencia Panamericana en Buenos Aires, el 11 de Agosto de 1910, debe ser considerado por la Comisión Política y de que por parte de los Estados Unidos de Norte América, es miembro de ella, Mr. Leo S. Rowe.

El señor Rowe, en su sesión que la Comisión Política celebrará mañana, someterá a su conocimiento el siguiente informe, que es el sentir de la Delegación de los Estados Unidos:

"A los señores miembros de la Comisión:

En el proyecto de Resolución y de Convención que con la presente someto a la consideración de ustedes se procura dar una organización más denitiva a la Unión Panamericana, extender su esfera de acción útil y habitarla para que pueda valorizar más y aumentar los servicios positivos que debe prestar a los miembros de la Unión.

Como ustedes saben, la Unión Panamericana fué organizada por acuerdo de la Primera Conferencia reunida en Washington, en 1889. En las sucesivas conferencias se tomaron acuerdos que modificaron su organización, y en la Cuarta Conferencia Internacional Americana celebrada en Buenos Aires en 1910, se formó una Convención y se adoptó una resolución relativa a su organización.

La razón que se tuvo en vista para adoptar esta resolución y firmar al mismo tiempo una convención fué la circunstancia de que ordinariamente trascurre un largo período antes de que se logre ratificar una convención, especialmente cuando esta convención requiere la ratificación de 21 Estados Soberanos. La Conferencia de Buenos Aires decidió, por esto, que convenía adoptar una resolución redactada en términos análogos a los de la Convención, a fin de que a ella se amoldase la organización y siguiese las actividades de la Unión Panamericana mientras se obtenía la ratificación de la Convención por todos los Gobiernos que son miembros de la Unión.

El acierto de la resolución de la Conferencia de Buenos Aires ha quedado comprobado con el hecho de que a pesar de haber transcurrido trece años, la Convención no ha sido ratificada aún por ningún Gobierno.

La resolución y la convención que aquí se proponen siguen, en sus grandes líneas, los términos de la resolución y de la convención de 1910. Los cambios introducidos obedecen a los propósitos siguientes:

1). Dar al Consejo Directivo de la Unión Panamericana mayor libertad de acción para acordar la organización administrativa interna de la Unión,

2). Dar al Consejo Directivo de la Unión Panamericana mayor libertad de acción para acordar el carácter preciso de sus publicaciones, con el fin de adaptarlas a las necesidades variables de los tiempos.

En cuanto a los cambios concretos introducidos en la Convención de 1910, pueden ellos reducirse a los siguientes:

I. Además de la enumeración de las funciones de la Unión Panamericana, contenida en el Art. II, se ha agregado una cláusula autorizando al Consejo Directivo para establecer todas aquellas secciones administrativas que estime necesarias.

II. El párrafo IV del Art. IV ha sido modificado a efecto de dejar al Consejo Directivo la determinación del número y fecha de las sesiones que deba celebrar el Consejo.

III. La redacción propuesta para el artículo VII obedece a la idea de que la Unión pueda hacer cuantas publicaciones el Consejo Directivo estime necesario.

IV. Se ha omitido el Art. VIII del proyecto de Buenos Aires porque la misma idea se expresa en el cuarto párrafo del Art. VI.

V. En el Art. VIII de la redacción revisada (Art. IX de la versión de 1910), se ha agregado una disposición a efecto de que la convención entre en vigor solamente cuando haya sido ratificada por todas las Repúblicas americanas, y de que, hasta que esto se realice, se mantenga en vigor y surta todos sus efectos la resolución adoptada por la V Conferencia Internacional relativa a la Unión Panamericana.

VI. Se ha modificado también lo relativo al depósito de las ratificaciones de la convención en el sentido de que el aviso de la ratificación o la adhesión a dicha convención sea comunicada al Consejo Directivo de la Unión Panamericana.

El objeto que se tiene en vista al someter a la consideración de los miembros de la comisión el proyecto de redacción en referencia es el de consolidar la situación de la Unión Panamericana para dar mayor eficacia a los servicios positivos que presta a todas las Repúblicas de América. Por medio de la Unión Panamericana, se pone a la disposición de todas ellas la experiencia de cada una en la solución de los problemas de orden social, económico y financiero. La Unión Panamericana es ya para todos los ciudadanos de las Repúblicas americanas un gran centro de información por intermedio del cual pueden obtener datos relativos a cualquiera fase de la actividad nacional o internacional.

Finalmente, lo más importante por sus trascendentales efectos, la Unión Panamericaa debe ser el factor fundamental para promover el desarrollo de relacioes culturales más estrecha entre las Repúblicas de América, contribuyendo así de la manera más efectiva a la mutua comprensión y entendimiento, que es la esencia misma del panamericanismo, y que es también fundamental para la paz, el progreso y la prosperidad de todo el Continente.

Respetuosamente, — (**Firmado**) L. S. Rowe".

LA VELADA OBRERA DE ANOCHE EN EL TEATRO POLITEAMA

ALCANZA UN GRAN EXITO

Anoche se ha llevado a efecto en el Teatro Politeama, la velada que el Comité Obrero había organizado en honor de los delegados a la V. Conferencia Panamericana.

Esta fiesta congregó un numeroso público, que llenaba las diversas aposentadurías del teatro.

Se inició la velada con una peroración del presidente del Comité, señor Jacob Efraín Cortés, quien saludó a los señores delegados a nombre de las corporaciones sociales obreras.

Terminado el discurso del señor Cortés, que fué muy aplaudido, se siguió con un programa de variedades que agradaron a los concurrentes.

Ofrecida la palabra al secretario de la Conferencia, señor Manuel Rivas Vicuña, éste en un hermoso discurso se refirió extensamente al plan de trabajo de tan importante reunión, dejando constancia que para la 6.a Conferencia, se trataría de que entre los asuntos a tratar estuviera la cuestión social.

El señor Rivas fué sumamente aplaudido.

LA CONCURRENCIA A LA VELADA DE ANOCHE

Después de algunos números de variedades hizo uso de la palabra el miembro de la Delegación cubana a la Conferencia, señor Arístides Agüero, quien tuvo frases de agradecimientos para la cariñosa manifestación de que fué objeto de parte de todos los asistentes.

En su disertación, el señor Agüero se refirió extensamente a la situación delicada que por un tiempo atravesó su patria, diciendo que nunca Chile le había negado su concurso, ni tampoco los demás países donde había acudido en demanda de ayuda.

Refiriéndose a las palabras pronunciadas por el señor Rivas Vicuña, expresó que el introducir en el plan de trabajo de la VI Conferencia la cuestión social, sería el mejor paso para dejar establecido una vez más la democracia que animaba a cada país.

Las palabras del señor Agüero fueron saludadas con una salva de aplausos.

Después de ser puesta en escena una comedia por un grupo de aficionados, se dió término a la parte literaria del programa, siguiéndose con un baile social en el fóyer del teatro.

LA SEGUNDA ASAMBLEA PERIODISTICA

LOS PERIODISTAS EXTRANJEROS Y NACIONALES ACUERDAN AYER ENVIAR UN MENSAJE A LA CONFERENCIA PANAMERICANA

En la tarde de ayer, en una de las salas de la Cámara de Diputados, se llevó a efecto la segunda asamblea de los periodistas extranjeros venidos a la Conferencia Panamericana y de delegaciones de los rotativos de la capital.

Después de un cambio de ideas se acordó aprobar unánimemente el mensaje confeccionado por la Comisión designada por la Asamblea, en sesión del Miércoles último, agradeciendo el homenaje tributado a la prensa mundial, representada en la primera sesión plenaria de la V Conferencia Panamericana.

Damos a continuación el texto de la nota que se enviará a la delegación y que va firmada por numerosos representantes de diarios extranjeros y nacionales:

A LA HONORABLE V CONFERENCIA PANAMERICANA

La Asamblea de la Prensa Nacional, de América y de Europa, reunida en el Palacio Legislativo de Chile para conocer del acuerdo adoptado por la V Conferencia Panamericana, en su sesión plenaria del Lunes 26 del mes pasado, se impuso con la más viva satisfacción, no sólo de los sentimientos de confraternidad americana que este acuerdo significa, sino también del alto espíritu de justicia que él lo ha inspirado al reconocer plenamente que la acción de la prensa, su voluntad y su diligencia, son indispensables para la adopción de los mejores acuerdos y de las más acertadas resoluciones en una entidad que, como la V Conferencia Panamericana, debe resolver de los problemas que afectan a la mejor armonía de los países de América.

Con sobrada razón la Honorable Asamblea ha rendido homenaje no sólo a la importancia que en los tiempos modernos y en sus múltiples manifestaciones ha logrado la labor de la prensa, sino también al espíritu de sacrificio que en todas las épocas y especialmente en la hora actual, demuestra el personal de los órganos de publicidad que en el mundo trabaja por el mayor progreso de los pueblos y el estrechamiento de los lazos que deben unir a todos los hombres para el supremo bienestar de la humanidad.

Habidas las consideraciones expuestas en el seno de la V Conferencia Panamericana por los honorables representantes de Cuba y de Colombia, al proponer el voto de adhesión a la prensa mundial, la Asamblea de Periodistas resolvió por unanimidad rendir su más respetuoso homenaje a los elevados sentimientos que inspiraron el acuerdo que comentamos y agradecer profundamente la atención de la Asamblea, que en su oportunidad fué transmitida a los distintos países del mundo y comentada con la satisfacción que producen los actos de justicia que tienden al mayor bienestar social.

—Clemente Díaz León, Alberto Gerchunoff, H. E. Roight, Oscar Pérez Fuentes, I. G. Inman, Osvaldo Valdés de la Paz, Juan Livingstone, Arturo Meza Olva, Gastón de Carvalho, Carlos Rafael Carranza, Claude O. Pike, Lawrence S. Haas, Meredith N. Stiles, G. Hirman P., H. Ehavers, Ignacio Fontecilla, Salvador Nicosía, Ulises Fernández Nardell, Ernesto R. Oyanguren, Manuel Zapatero, C. Carrera, Juan Ignacio Gálvez, Víctor M. Plaza de la Barra, Nicolás Ortiz Pacheco, I. Sprinley, A. Fernández Peña, J. E. Gallardo, Miguel Albandoz S., Luis Oddone, Pío de Carvalho Azevedo, Gerardo Sienra, José Santos Gollán (hijo), Angel Ernesto Funes.

Sesión del Consejo de Instrucción

Ayer sesionó el Consejo de Instrucción.

Se otorgaron los siguientes títulos y grados:

Bachilleres en Medicina y Farmacia. — Aurelio Aedo Ochsenius, Jorge Alvarez Andrew, Rodolfo Armas Cruz, Héctor Armas García, Ricardo Benavente Garcés, Raúl Bulnes Cerda, Camilo Carrasco Hurtado, Eduardo Carrasco Morel, Luis de la Cerda Schuyler, León Chochilnitzki Kreiman, Alfredo Contreras Contreras, Oscar Correa Fuenzalida, Luis Corvalá Rocco, Luis Donoso Castro, Eduardo Bussert Jojland, Lidia Espínola Delzon, Antonio Fernández Garrido, Néstor Flores Williams, Galvarino Fuenzalida oCrrea, Eulogio Gallardo Manterola, Jorge Garcés Riquelme, César Gomá Rodríguez, Felipe González Antolín, Estanislao Guezalaga Bruce, Armando Huidobro Aragón, Ignacio Ibarra de la Fuente, Luis Irribarra Lepeley, Graciela Johnson Vidal, Florencio Jorquera Rivera, Arturo Mandujano Rojas, Carlos Marchant Olave, Pablo Mayer Hirsch, Gustavo Monardes Carvallo, Julio Otto Müller, Eduardo Peterman Fressard, Miguel Pizarro Peña, Guillermo Rauhausen Jiménez, Luis Reyes Pizarro, Aurora Rodríguez Bascur, Margot Schaneider Kochm, Waldo Segel Benavente, Eduardo Tallman Villalón, Antonio Silva Urbiatondo, Domingo Taricco Salazar, Hugo Vaccaro Cosovich, Ramón Valdivieso Dealunay, Arturo Velasco Sanfuentes, Humberto Vivaros Moreno, Felipe Weintein Rudoy, Abraham Weissbluth Weissbluth.

Bachilleres en matemáticas. — Raúl Herrera Aguayo, Juan Günthor Kothlander, Carlos Euenschwander Valdés, Carlos Mori Gana, Enrique Renard Howland, Edmundo Thomas Heumann, Eduardo Titus Fonseca.

Bachilleres en humanidades. —Enrique Abalos Dávila, Ramón de Amestí Zurita, María Anabalón Meza, Leopoldo Andrade Bórquez, Pablo Araya Arias, Marcos Arellano Calis, Gustavo Arriagada Valenzuela, Juan Astorquiza Sazzo, Humberto Aymerich Toro, Flora Bahamonde de Navarro, Enrique Ballacey Urzúa, Atilio Beroiza Fuentes, Francisco Bórquez Pérez, Leonidas Bravo Ríos, Ernestina Bull Figueroa, René Cabrera Iñiguez, Nicolás Cáceres Gallardo, Amanda Cáceres Plaza, Alfredo Calvo Badilla, Julia Castro Domínguez, Filomena Córdova Sanhueza, Nicanor Correa Lecaros, Gonzalo Corbalán Trumbull, Ester Davis Leiva, José Elgueta Norambuena, Felícitas Erdmann Fuchslocher, Darío Farren Gabler, Juan Fresno Ovalle, Alberto Gallinato Rodríguez, Armando Galté Garré, Carlos García de la Fuente, Raquel González Jorquera, Miguel González Moraga, Rafael González Prat, Néstor Hernández Rivas, Enrique Hevia Schneider, Gustavo Kurth Montenegro, Elena Larroucau Contesse, Rigoberto Leteller Meza, Jorge Linfor Pomare, Luis Lira Vergara, Crenilda Henríquez Díaz, Rodolfo Martínez Rebolledo, Alberto Matus Chiessa, Carlos Melej Nazar, Edgardo Merino Bernal, Moisés Michelo Aisenstein, María Luisa Morales San Martín, Leopoldo Moya Muñoz, Elena Muñoz Vásquez, Alicia Muñoz Vidal, Zaica Nolf Garrido, Federico Oehrens Danckuwardt, Miguel Olivares Guzmán, María Pacheco del Campo, Pedro Padilla Cañas, Francisco Pascual Hurtado, Sofía Pérez Jiménez, Walter Perl Bischoffshausen, José Miguel Prado Valdés, Manuel Préndez Mansilla, Harry Hahausen Jiménez, Heriberto Reyes Lobos, Mario Riesle Barrón, Tadeo Riveros Riveros, Samuel Rivera Ruiz, Angel Rodós Sánchez, Octavio Rodríguez Campos, Héctor Rodríguez Hernández, Mario Rojas Astaburuaga, José M. Rubilar Sepúlveda, Enrique Sáez Toro, Albertina Sagués Zúñiga, Samuel Salas Mujica, Rufino San Martín Bozán, Fortunato Santibáñez Rojel, Adriana Schilling Parga, Lola Schilling Parga, Selma Schweikart Riedemann, Ricardo Sepúlveda Contreras, Jorge Silva Romo, Emilio Silxa Silva, Félix Torres Torres, Héctor Urzúa Urzúa, Ercira Utreras Utreras, Humberto Valdés Herrera, Fernando Velásquez Gutiérrez, Carlos Méndez Macció, María Verdejo del Villar, Arturo Videla Cobo, Raquel Villalobos Angellotti, Aníbal Viveros Carrasco, Leonidas Yáñez Araya, Jorge Yazigi Srur, Juan Yazigi Srur, Rosa Vergara Araya, Florentina Zúñiga Carvacho.

Cigarrillos
Bristol
HABANOS AROMATICOS
$ 1.- cajetilla

SUEÑA

El poderoso encanto que tienen las noches de lu
consiste, talvez, en que todo es entonces propi
para que el espíritu obedezca a la voz que le di
"¡Sueña!" No es solo romanticismo vano lo que hay en
fondo de esta palabra. Soñar es la primera jornada hacia
acción. Todos los grandes hechos que la humanidad reg
tra fueron primero sueños. Quien sueña está vaga
por el misterioso recinto donde se hallan acumulada
ideas y es posible que a su paso encuentre la que tiene
secreto de su felicidad o la clave de su grandeza. P
eso, quizás, hallamos un extraño deleite en perma
cer horas y horas contemplando la luz de la lu
Pero sucede con frecuencia que no tomamos ent
ces las precauciones necesarias contra el frío y
humedad de la noche, y ello es causa de r
friados y catarros. Si al volver a casa
siente Ud. con escalofrío y males
tómese inmediatamente una d
sis de CAFIASPIRINA, el
medio considerado como id
por todos los médicos para c
tar cualquier resfriado. Su
cacia es idéntica tratándose
dolores de cabeza, muela y o
depresión causada por
el excesivo trabajo mental o
el abuso de las bebidas alcohólicas; neuralgias; reumatismo, etc. Se
vende en tubos de 20 tabletas y SOBRES
ROJOS de una dosis. Ambos empaques están
identificados por la Cruz Bayer.

BAYER

POR FALTA DE NUMERO NO CELEBRO SESION AYER LA MUNICIPALI

¿SE TRATARIA DE FORMAR UNA NUEVA COMBINACION ALIANCISTA?

LA RENUNCIA DEL ALCALDE

Aun cuando se esperaba que ayer en la sesión municipal debía haber quedado constituída la nueva mayoría municipal, a fin de proceder a la remoción del primer Alcalde, don Emilio Silva, la sesión no se efectuó en vista de que uno de los regidores de la nueva mayoría, el señor Gustavo Walker Martínez, se encuentra enfermo en cama desde hace algunos días.

A la hora de la reunión se encontraban presentes en la sala únicamente los señores Ugarte, Ramírez, Cariola, Martínez, Retamales y Quiroga.

Como no hubiera el quorum reglamentario, los regidores señores Ugarte, Martínez y Retamales se trasladaron a la casa del señor Gustavo Walker, con el objeto de imponerse del estado de su salud.

Durante esta visita el señor Walker les reiteró a los regidores su propósito de continuar en la combinación que llevará a la primera Alcaldía al señor Ugarte.

UN COMENTARIO

En los círculos edilicios se comentaba hoy el hecho de que el tercer Alcalde, señor Ugalde, quien fué y ha sido uno de los más ardientes sostenedores de la remoción del primer Alcalde, no haya asistido a la sesión de ayer.

LA RENUNCIA DEL Sr. SILVA ESPIC

El señor Silva Espic había retirado su renuncia desde la secretaría de la Corporación en vista de que no se había celebrado la sesión en que se iba a tratar sobre su remoción.

Ayer fuimos informados en la secretaría que este documento había sido entregado nuevamente a esa repartición, a fin de que sea tratado en la primera sesión que celebre la Municipalidad.

LA ALCALDIA

Mientras tanto se solucionan las dificultades en el seno de la Municipalidad, continuará al frente de la Alcaldía el Tercer Alcalde don Pedro León Ugalde.

Por su parte, el señor
pic, nos ha manifesta
no se hará cargo más
caldía.

**¿LA FORMACION DE
YORIA ALIANCI**

En los corrillos
fuimos informados qu
na la formación de
mayoría que sería
aliancista.

CON EL SEÑOR

Anoche tuvimos opo
entrevistarnos con el
dependiente señor Ug
ante nuestras interroga
dijo que estaba com
seguro que la nueva
de mayoría municipal
intimamente ligada.
ción se debe, nos agr
ella nació a impulsos
timiento de mejoramie
ciudad en sus diversos

Los regidores que
nueva mayoría, quieren
ciudad un Gobierno
sea responsable de sus

EL TERCER ALCALDE HACIENDO USO DE LA FUERZA PUB

DESTRUYE LA INSTALACION ELECTRICA DE PEÑAFLO

ESTAS INCIDENCIAS SE HABRIAN PRODUCIDO DEBIDO FICULTADES EXISTENTES ENTRE EL ALCALDE Y CONTRATISTA DE LA EMPRESA DE ALUMBRADO

En la tarde de ayer estuvo en nuestra imprenta el señor Ricardo Silva, dueño de la Empresa de Alumbrado de Peñaflor, y juez de subdelegación, a exponernos un grave hecho ocurrido en esa localidad.

En circunstancias que este caballero se encontraba en Santiago, el tercer Alcalde señor Salvador Muñoz, haciendo uso de la Policía comunal cortó los hilos de la instalación eléctrica, dejando a oscuras el pueblo.

Los hilos estaban colocados en los árboles, según convenio entre la Empresa y la Municipalidad.

Según nos manifestó
Núñez, el Alcalde habría
do en esta forma por
que había tenido con
las con el servicio del

Los daños alcanzan
cuarenta mil pesos, pu
dado a oscuras las calle
150 casas.

ALTOS ESTUDIOS CIENTIFICOS

DESDE MAÑANA COMIENZA A FUNCIONAR LA ESCUELA DESTINADA A ESTOS CONOCIMIENTOS

La Universidad de Chile, siguiendo los nuevos rumbos que se ha trazado en cuanto a la difusión de los conocimientos, se refiere, ha establecido la Escuela de Altos Estudios, cuyo funcionamiento se inicia mañana en el Museo Nacional.

La inauguración oficial se llevará a cabo a las nueve de la mañana y a ella concurrirán numerosos educacionistas y hombres de estudios.

El horario de las clases de la Escuela de Altos Estudios, será el siguiente:

Lunes— De 9.30 a 10 1|2: Profesor, señor Carlos E. Porter: Historia y Zoografía de Invertebrado.

Lunes.— De 11 á 12: señor Francisco Fuentes: Fanerogamia.

Lunes.—De 5 á 6 P. M.—Señor Raúl García: Anatomía.

Martes.— De 9.30 á 10.30. — Señor Miguel Machado: Geología y Mineralogía.

Martes.—De 11 á 12.— Señor Leotardo Matus: Antropología, Etnología y Arqueología.

Miércoles.— De 9.30 á 10.30. —Señor E. Moore: Misiología, Higiene y Principios de la Medicina.

Miércoles.— De 11 á 12.— Señor Osvaldo Rojas Fraga: Química.

Jueves.— De 9.30 á 10.30. — Señor Carlos Silva Figueroa: Entomología.

Jueves.—De 11 á 12.— Señor Marcial Espinoza Bustos: Criptogamia.

Viernes.— De 9.30 á 10.30.— Bernardo Gotschlich: Peleontología.

Viernes.— De 11 á 12.— Señor Julio Bustos Navarrete: Meteorología y Geografía Física.

Sábado.—De 9.30 á 10.30. — Señor Rogelio Sánchez: Zoografía.

Sábado.— De 11 á 12.—Señor Ismael Gajardo Reyes: Astronomía.

Sábado.—De 2 á 3 P. M.—Señorita Marta Vergara: Taxidermia, Preparación y conservación de ejemplares de Myseo.

Sábado.—De 4 á 5 P. M.—Señor Eernardo Gotschlich: Raíces tinas.

Sábado— De 6 á 7 P. M.—Raíces griegas.

EL PRESIDENT LA REPUBL

Llegó anoche en co del Ministro del In

Por el expreso de anoc
Santiago el Presidente d
blica acompañado del M
Interior, señor Cornello S
En la estación lo e
Ministro de Justicia e
Pública, señor Salas Ro
fecto de Policía y otra
des.

Como se sabe, el señor
se encontraba en Valpa
hace algunos días, donde
las fiestas que se efectua
nor de los delegados.

Asociación del Tra

REUNION DE LA JUN CUTIVA

Hoy se reune la
cutiva de la Asociación
bajo. En esta reunión
de la institución dará
informe sobre la labor
da por la Dirección Ge
te el período de receso
ejecutiva.

Además se dará cue
nuevas firmas adheridas
8, con 853 personas ent
dos y operarios, y otros
interés general.

FALLECE EL POLITICO PERUANO DON AUGUSTO DURAND

ES APRESADO POR LOS EMISARIOS DEL PRESIDENTE LEGUIA EN PAITA Y AL SER CONDUCIDO AL CALLAO A BORDO DEL "ALMIRANTE GRAU", DEJA DE EXISTIR, AL PARECER, DE UNA AFECCION AL ESTOMAGO

EL SEÑOR DURAND PREPARABA UN NUEVO GOLPE A LA DICTADURA DEL PERU

La esposa del ilustre político temía por la suerte de su marido

Algunos datos sobre la personalidad del caudillo

Ha muerto don Augusto Durand.

Sus últimos momentos fueron gitados como su vida de intensa cción. Revolucionario y agitador onoció la amargura de los destierros y de las prisiones. Cayó uando intentaba dar un golpe ue pusiera término a la dictadura de su patria, y devolverle n gobierno constitucional estable.

Apresado en Paita, murió a ordo del navío "Almirante Grau" uando era conducido al Callao.

N TELEGRAMA DE LA ESPOSA DEL SEÑOR DURAND

La esposa del político peruano resintiendo, quizá, la desgracia ue había de ocurrirle, envió anteyer un cablegrama al delegado rgentino a la Conferencia, señor aguier, pidiéndole intercediera n favor de su marido, pues, sabía que se encontraba preso y brigaba temores por su vida.

Espíritu culto, dejó siempre en ada una de las actividades a que edicó sus energías, una profunda uella.

Fué nuestro huésped en varias casiones y contaba aquí con sineras simpatías y vinculaciones.

Como político fué un esforzao luchador en pro de las ideas bertarias y en materias internaional hizo una eficaz propaganda n el sentido de la solidaridad de s pueblos americanos.

Prueba evidente de ello es el iscurso que pronunciara el año 916, a su paso por Chile en el lub de la Unión, en el banquete ue le ofreció un grupo de politicos y distinguidas personalidaes.

Juzgamos de interés reproducir s discursos cambiados en esa casión entre el distinguido político peruano y el senador señor on Eliodoro Yáñez:

La presencia en Santiago del xcmo. señor don Augusto Durand, Enviado Extraordinario y Ministro Plenipotenciario del Perú nte el Gobierno de Buenos Aires, es una feliz oportunidad de anifestarle nuestro sentimiento e cordial simpatía a su persona y sus revelantes cualidades de estadista. Nos es especialmente rato darle las seguridades de uestra cariñosa hospitalidad y frecérsela con la hidalga llaneza e hombres sinceros.

Es este también un momento ropicio para exteriorizar una lea que está en la mente de tos, que domina todos los espítus y que es ya el pensamiento irectivo de las relaciones interacionales americanas. Esta idea, ste pensamiento, es, señores, la ecesidad de hacer de Sur América primero y de todo el Continente en seguida, una entidad moal y política unida por estrechos ínculos de intereses comunes.

La unión de las naciones surmericanas ha sido una aspiración eneral desde que estos pueblos nacieron a la vida independiente; y s hoy una necesidad imposterble ante la tremenda crisis histórica que aflige al mundo civiliado.

Presenciamos el más grave de los cataclismos de la historia; un mundo nuevo con nuevos problemas y nuevas orientaciones está naciendo en medio de los gritos de dolor de la vieja Europa; y ante el horror de esta catástrofe y ante los peligros que ella encierra y las consecuencias que ha de traer, los pueblos de Sur América sienten instintivamente la necesidad de buscarse, de estrecharse las manos y de acortar las distancias que crea entre ellos su falta de medios de comunicación y la extensión de sus territorios despoblados.

SEÑOR AUGUSTO DURAND

Un sentimiento de común defensa y de ayuda mutua los hace apreciar los peligros del aislamiento y la conveniencia de emprender juntos esta obra de aproximación y de organización de sus relaciones intelectuales y económicas, como medio de solucionar los graves problemas que se presentan a los gobernantes y a los estadistas americanos.

Ella obliga a los Gobiernos y a los pueblos de Sur América a reconocer y aceptar los hechos inalterables de la historia, apartándose de las discusiones teóricas y estériles; a zanjar sus diferencias internacionales dentro del espíritu de sus pactos solemnes, y a fundar en la reciprocidad de los intereses materiales y en la armonía de los intereses políticos una solidaridad continental consciente de sus propósitos y de su mutua conveniencia.

Esta tarea incumbe especialmente a los pueblos del Perú y Chile, llamados a marchar unidos por tantos intereses que les son comunes.

El eminente estadista que por segunda vez dirige con singular acierto los destinos del Perú, manifestó en ocasión solemne al recibir las credenciales de un diplomático chileno, la necesidad de "llevar a feliz término la obra de paz y armonía, que la naturaleza y la historia, las conveniencias de la hora presente y la más clara previsión del porvenir, indican como inaplazable a los Gobiernos de ambos países."

Estos nobles propósitos han hecho ya camino en el corazón de uno y otro pueblo.

Han ido más allá.

El pensamiento dominante de la América y el factor inmediato de su prosperidad futura, es hoy esta obra constructiva de la cordialidad y la cooperación entre los pueblos de este Continente.

Señores, al saludar al Excmo. señor Durand a su paso por Santiago, unamos a los votos por su ventura personal los que formulo por la realización de estos grandes ideales.

De don Augusto Durand:

Recibid, señores, la expresión d mi más sincero y vivo agradec miento por esta hermosa manife tación, fruto de nobles, benévol y amistosos sentimientos vuestro

En presencia de ocasiones c mo ésta, en que nos encontram congregados en un solo reci hijos todos de naciones de Amér aunque de distintas secciones, espíritu se ensancha y las mira del alma se dilatan más allá de fronteras, y entonces nace s pre del cerebro una idea y ta del corazón un sentimiento. sentimiento es de la cordia sincera entre los que tenemo mismo origen, hablamos una ma lengua y recibimos los del sol en las mismas hora día; esa idea es la de la gr za y prosperidad de América, ced a la conjunción de tod is hijos y mediante las fuerza i- formes de todos, que sólo en disputarse el rivalizar por er más por la felicidad común

Señor Yáñez: Sólo expl los bondadosos conceptos so mi persona porque sabéis que pre me mantuve dentro de los ues de esa bandera común a políticos chilenos y peruanos esa bandera simbólica que a die ha visto, pero que es la de verdaderos principios democ s y republicanos. Señores: cre responder bien a los eleva deales magistralmente exp s, a la extraordinaria e hida cogida que habéis brindado peruano, al llamamiento q nuestras conciencias están iendo los cruentos y colosales nteci mientos que hoy con en al Universo, al declarar e sencia de este respetable arcó de esta representación virtu Chile, que estamos dispuestos establecer las relaciones ofici oy interrumpidas, que se on en la alborada de nuestra endencia, y que son ahora únicas que, apartándonos de iscusiones estériles, pue zanjar nuestras diferencias i cionales dentro del espíritu pactos solemnes y de los a de los respectivos países.

Brindemos, señor rque se abra camino en la ca a las ideas de amplia co d y que ésta sea la propuls la grandeza y prosperidad n.

LOS PROGRESOS DE LA UNIVERSIDAD DE CONCCION

POR MUCHOS CONCEPTOS, ESA UNIVERSIDAD [illegible] MAS MODERNIZADA QUE LA DEL ESTADO"

Los adelantos de las Escuelas de Farmacia y Dentística s viable el establecimiento en Concepción de la enseñanz e la medicina, por lo menos en sus tres primeros añ

A EXTENSION UNIVERSITARIA. — EL RESTABLIMIENTO DE LA SOCIEDAD MEDICA DE CONCEPCI

Interesantes declaraciones del profesor doctor don L Sierra

Ha llegado a la capital, de vuelta de un viaje a Concepción, el ofesor de Clínica Quirúrgica de Facultad de Medicina, doctor n Lucas Sierra O.

Con el objeto de dar a conocer s impresiones que trae el distinguido facultativo, de la metrópoli del Sur, solicitamos de él una trevista, a la que se prestó amablemente.

—Un grupo de amigos y colegas e aquella ciudad, comenzó diciéndonos el doctor Sierra, a nombre del señor Rector de la Universidad, don Enrique Molina, me cieron el honor, en el curso del es de Noviembre, de solicitar de í y el personal de la Clínica que rijo en la Universidad de Santiago, una serie de operaciones, que pusieran de manifiesto los últimos progresos realizados por la cirugía en las intervencions operatorias del abdomen.

Desde aquella época hasta fines de Diciembre, trabajé con la intermitencia que lo permitían mis obligaciones universitarias, a fin de llevar impresas las conferencias que sobre esa materia habría de dictar en Concepción. Sé demasiado bien que las conferencias habladas se olvidan más o menos fácilmente, y que no siempre se pueden seguir todos los detalles o pequeñas modificaciones de una operación; de ahí que me propusiera imprimir mis conferencias.

—¿Qué im trae del resultado prácti u viaje?

—Superiores, a todo lo que yo me atrevido a soñar siquie de luego, tuve ocasión de ar una serie de intervencion atorias de trascendencia icación práctica, de las cua nde muchas veces la vi erte de un enfermo.

De las cias prefiero no hablarles, que estando impresas to técnicos podrán leerlas, c las y, sobre todo, criti fin de que lleguemos lizar todavía mejor las re la delicada cirugía de en.

Obsequ lción a la Universidad de dad natal; y será la Uni de Concepción la que se rá de repartirla a los co la República, como un obse aquella institución científic

—Di octor, ¿esta invitación nido usted de Concepci ce a un plan determin ticiones análogas, o solam imitarán, por ahora, a ella

—E unta tiene un gran alca evaría a hablarles de toda nización de la Univers Concepción, que bajo mu cto considero yo que está más modernizada que la ital y capacitada por lo ra hacer un trabajo mu eficiente. He quedado muy gratamente impresionado de las escuelas de Farmacia y de Dentís ica. Con un número mucho más educido que el que cuentan estos mismos establecimientos en Santia o, pueden los profesores ejerce un control mucho más directo continuado sobre sus alumnos. mitan, desde ese punto de vista, lo que yo he visto particular ente en las escuelas inglesas Medicina.

Ha, en la Escuela de Farmacia, un ecido número de alumnas, y es a de ellas, titulada ya en la mis Universidad, la que está a car de la botica anexa a esa Esc la.

E señor Molina da gran importa a a la Extensión Universitar y a este objeto consagra desde ace años no escasa parte de su actividades.

esto obedeció la petición, que p intermedio de mis alumnos m hizo meses atrás.

ebía dar al gran público de C cepción, y a la parte más se a de su sociedad, una conferen especial, y propiamente, de ensión Universitaria.

El Rector, señor Molina, desea pliar todavía mucho más este tema tan ilustrativo de hacer gar los conocimientos científicos universitarios a toda persona e tenga interés en aprender algo de los adelantos científicos realizados en los últimos tiempos: ese es el propósito que persigue la Universidad de Concepción on laudable tesón y aplauso de la ociedad.

—¿Podría decirnos en qué consistió su conferencia de Extensión niversitaria?

—Había propuesto diversos temas que consideraba de interés práctico: el directorio de la Universidad prefirió el de la Biología como base de la Higiene. Aunque el resumen de esta conferencia apareció muy bien extractado en "El Sur" del 28 de Marzo, haré notar a ustedes que, tomando como base los trabajos de Pasteur, sus aplicaciones prácticas al saneamiento de las zonas tropicales e insistiendo en que gracias a ello se ha prolongado la duración media de la vida en más de trece años, insistí particularmente en la importancia enorme y trascendental que desempeña la herencia en la transmisión de las cualidades propias a los progenitores. Llamé vivamente la atención a los hechos evidenciados principalmente por Galton y los descendientes de Darwin, que han hecho surgir la nueva ciencia que se llama "Eugénica", o sea, el estudio de los medios que permitirían el perfeccionamiento de la raza humana. Declaré y sostuve allí que, en la perfecta armonía y funcionamiento de la República celular que constituye el organismo humano, no caben ni las huelgas ni el sabotage; que ese perfeccionamiento es lo que denominamos "salud", en la cual, no nos apercibimos siquiera del funcionamiento de los grandes órganos que mantienen y conserva la vida; que la enfermedad era el resultado del desorden y anarquía que el hombre no había sabido o querido "prevenir".

Aproveché, naturalmente, de estos hechos biológicos para aplicarlos a las sociedades enfermas, amenazadas de huelgas, revoluciones o cataclismos, como el que atraviesa hoy el gran Imperio ruso, e hice ver la tiranía monstruosa que representa el hecho de ver a 600,000 audaces imperando sobre 150 millones de habitantes.

—En definitiva, doctor, ¿podría decirnos qué otros fines ha alcanzado este viaje al Sur?

—El resultado práctico, no soy yo el llamado a valorizarlo. Puedo asegurar a ustedes que asistieron a mis conferencias muchísimos médicos, estudiantes, y no pocos de las ciudades vecinas; que a la conferencia de la Extensión Universitaria asistió un público tan numeroso que, me hizo recordar al que se aglomeró en el salón central de la Universidad cuando dicté una conferencia sobre el cáncer en 1917. Pero, nada me hace abrigar mayores esperanzas de éxito que el hecho de haber restablecido la Sociedad Médica de Concepción. Los doctores que dirigen el Hospital de aquella ciudad, señores Gómez y Valdivia, que figurarán como miembros honorarios de la Corporación, servirán, incuestionablemente, como lazo de atracción y de unión para que se asocie todo el elemento más jóven, numeroso y entusiasta por el trabajo que hay en aquella ciudad.

Tuve el honor de ser designado presidente honorario de la Corporación; de esa manera quedó doblemente comprometido mi agradecimiento y mi voluntad de colaborar con ellos, y tratar de buscar hombres que en Santiago quieran darse la molestia de llegar hasta Concepción a alentar con su palabra y su ciencia a aquella colectividad ansiosa de estudio y de saber.

—¿Qué ideas trae usted de su viaje al Sur?

—Desde hace muchos años, de la misma manera que se hacen en aquella Universidad los estudios de leyes, he pensado yo que podrían enseñarse allí, sin grandes dificultades, los tres primeros años de medicina. La principal dificultad que consistiría en la enseñanza de la fisiología, no creo yo que sería una valla para la Universidad de Concepción, que ha salvado tantas otras. Sería un complemento digno de la obra ya grandiosa realizada hasta ahora.

Por otra parte, esa Universidad empapada en las ideas de las Universidades yanquis, pienso yo, que haría una obra muy laudable difundiendo los conocimientos científicos y prácticos de la agricultura y de la explotación de las minas de carbón. La ciencia es hoy día la base indispensable y esencial para la eficiencia de todo trabajo o industria.

—En definitiva, doctor, ¿usted vuelve muy satisfecho de su viaje?

—Excesivamente satisfecho; pienso que antes que al catedrático, han querido festejar al hijo de aquella ciudad. Estos agasajos fueron compartidos, naturalmente, con mi jefe de clínica, doctor Covarrubias, mi asistente, doctor A. León, y el interno del servicio, señor G. Galindo, quienes tuvieron la amabilidad y mejor voluntad para acompañarme en todos los trajines y quehaceres de este viaje.

Tanto el señor Rector como los colegas y amigos encargados de preparar estas conferencias, pusieron de su parte todo cuanto era posible para que tuvieran un éxito brillante. Comenzaron por declarar que serían de trescendencia científica y colmaron al conferencista de agasajos y distinciones, lo mismo que al personal que lo acompañaba, que compromete profundamente su gratitud, terminó diciéndonos el doctor Sierra.

"Especifico Boliviano Benguria"

Unico reconstituyente del cabello que devuelve a las Canas en corto tiempo el color natural; ataca la Caspa, evita la caída; cura la Calvicie, haciendo salir nuevo y abundante pelo al poco tiempo de usarlo.

Es una preparación vegetal limpia e inofensiva; y como regenerador del cabello es insuperable.

Ventas únicamente en MONEDA N.o 875, (altos)

Dr. RAFAEL BENGURIA B. — CASILLA 3426 — SANTIAGO

Atiendo pedidos de provincias

Mañana Miércoles

INAUGURACION DE LA LIQUIDACION DE LA

CASA COSTOYA

EN EL LOCAL DE SU SUCURSAR

Mueblería Imperial

Calle 21 de Mayo N.o 801, frente a San Pablo

HOY LA CASA PERMANECERA CERRADA PARA REBAJAR AUN MAS LOS PRECIOS DE TODAS LAS MERCADERIAS

VEA EL AVISO DE MAÑANA

BOX

LA PELEA DEL SABADO PROXIMO ENTRE MANUEL SANCHEZ Y JUAN BEIZA

HOMENAJE A LAS DELEGACIONES PANAMERICANAS

Desde hace mucho tiempo el Circo Hippodrome no alberga un espectáculo del interés e importancia del que se anuncia para el Sábado próximo y que tendrá como base el match a doce rounds concertado entre los populares boxeadores del peso liviano Manuel Sánchez y Juan Beiza.

Los trabajos de entrenamiento de ambos contendores permiten esperar un desarrollo emocionante, pues se han esmerado ambos por lograr un estado que les permita actuar en forma fuerte desde la primera vuelta.

Así, Beiza se ha sometido a un científico entrenamiento, secundado por Víctor Contreras. Su clásica rapidez se ha valorado ahora con una mayor eficacia para colocar golpes fortísimos y para recibir el castigo.

Manuel Sánchez, a su vez, realiza a diario reñidas pruebas de entrenamiento frente a Willie Murray, Carlos Pérez y Abelardo Hevia. Con la dedicación y entusiasmo puestos en práctica por Sánchez para su training ha logrado una perfección completa en su estado físico.

El Circo iHppodrome ha de verse lleno en todas sus aposentadurías, pues además del natural interés de la pelea concurrirán al torneo, especialmente invitados, todos los delegados a la V Conferencia Panamericana.

El match de semi fondo estará a cargo de los profesionales Filiberto Mery y Orlando Sánchez, dos de los más bravos muchachos de su categoría.

Esta pelea tiene tanto interés como el match de fondo y es seguro que también ha de entusiasmar a la enorme concurrencia que se apresta para concurrir al espectáculo.

Arbitrará la pelea de fondo don Juan H. Livingstone, lo que ya es otra garantía de seriedad y de correcto desarrollo y justo fallo.

* * *

LA PELEA DEL PROXIMO JUEVES. — El Jueves próximo se llevará a efecto en el Hippodrome Circo la final del Campeonato Valerio Castro, entre Ruperto Fajardo, del Taliman, y Alfredo Alvarez, del Parissi.

Este match, que será a 6 rouns, ha despertado enorme entusiasmo entre los aficionados, entre los cuales los contendores cuentan con grandes simpatías.

gramado espléndidos preliminares.

ASOCIACION DE CENTROS DE BOX DE SANTIAGO. — Publicamos el resultado del sorteo peso semi medio que la Asociación de Centros de Box de Santiago efectuó entre los peleadores de los centros inscritos en esa categoría:

Rafael García, del Esmeralda, con Carlos del Campo, del Globo.
Manuel Santander, del Zúñiga, con Enrique Leyton, del Parissi.
Miguel Zúñiga, del Vergara, con Enrique Muñoz, del Madrid.
Herminio Flores, del H. Rojas, con Baldomero Ruz, del Covarrubias.
Oscar Hernández, del Esmeralda, con Isaías González, del Carpentier.
Luis Menríquez, del Ferroviario, con Oscar Riso, del Globo.
Alberto Cabrera, del Policial con Domingo Valdés, del Carpentier.
Francisco Rosales, del Esmeralda, con Hermógenes Carvacho, del Luis González.
Emiliano Valenzuela, del Policial, con Juan Giamichin, del Perry.
Constantino Seffie, del Madrid con Segundo Aránguiz, del Santa Cruz.

José Espinosa, del Taliman, con Manuel Molina, del Salazar.
Valerio Abarca, del Carpentier, con Eliseo González, del Tallman.
José H. Rojas, del Tallman, con Rogelio Peralta, del Saavedra.
Segundo Pardo, del Santa Cruz con Arturo Riveros, del Globo.
Luis Pérez, del H. Rojas, con Fernando Lecaros, del Perry.
Alejandro Blavi, del National, con Víctor Améstica, del Audax.
Domingo González, del Madrid, con Eduardo Mella, del Ursus.
Domingo González, del Madrid con Eduardo Mella, del Ursus.
Selim Señán, del Salazar, con Julio Aránguiz, del Santa Cruz.
Moisés Retamales, del Mandujano, con Onofre Pérez, del Cousiño.
Miguel Contreras, del Zúñiga con Manuel Romero, del Núñez.

Miguel Espinosa, del Madrid, con Valentín Millas, del Salazar.
Miguel Contreras, del J. Perry, con Luis Rojas, del P. Muñoz.

Sorteo de los inscritos en la categoría medio pesado:

Carlos Valladares, del Raab Recoleta, con Angel Tacci, del Cousiño.
Luis Pérez, del Mandujano, con Miguel Abarca, del Santa Cruz.
Víctor Riveros, del Salazar, con Samuel Rojas, del Madrid.
Carlos Romero, del Esmeralda, con Luis Correa, del Ferroviario.
Manuel Amaya, del Vergara, con Miguel Queirolo, del Audax.
Elías Ramírez, del Globo, con Optaciano Villalobos, del Tallman.

Sorteo de los inscritos en la categoría peso pesado:

Luis A. Díaz, del Santa Cruz, con Severino Pierratini, del Audax.
Víctor Soto, del Ursus, con Armando Casigoli, del Tallman.
Julio Rodríguez, del L. A. González, con Armando Chamorro, del Tallman.
Agustín Urzúa, del Santa Cruz, con Oscar Maturana, del Parissi.
Juen Retamales, del Policial, reserva.

J. LAGOS v. J. PEZOA. — Como se ha venido anunciando, mañana se efectuará el esperado encuentro entre José Santos Lagos y Justino Pezoa, que pelearán ocho rounds.

El directorio del Cenaro Tallman, que desea dar a este match el mayor brillo posible, ha pro-

GIMNASIO MANUEL SANCHEZ. —Mapocho 2347. — El Domingo 8 del presente se llevará a cabo en este gimnasio una velada literario-boxeril en honor del campeón peso pluma de Chile, señor Amador Pérez. Para esta velada prestarán su desinteresado concurso conocidos profesionales; además tomarán parte las estudiantinas Claudio Arrau y Armonía y el Cuadro Artístico Arturo Bührle y la Academia Evaristo Lillo. Próximamente se dará a conocer el programa.

MELO PARISSI SE MEDIRA CON RODOLFO VALENZUELA. — Estos aficionados que tan brillante pelea hicieran en el Pabellón Acrópolis últimamente, han firmado contrato para volver a medirse en un match a seis rounds, con el fin de aclarar la situación del fallo dado en aquella ocasión.

Como recordarán nuestros aficionados, en aquella contienda ambos desplegaron un trabajo eficiente para alcanzar la victoria, y el fallo emitido no satisfizo a estos valientes muchachos, que desde entonces no han desmayado en volver a encontrarse, lo que harán el día 12 del presente en la inauguración del local del Centro Ursus.

Como se trata de una pelea de aficionados, se disputará en esta ocasión una medalla de oro y un servicio de té para el vencedor, motivo por el cual se empeñan por presentarse en condiciones óptimas de entrenamiento.

Precederán a esta contienda varios preliminares, donde actuarán los más sobresalientes aficionados de diversos centros de la capital.

CENTRO DEPORTIVO EL GLOBO.—Sección box. — Se ruega a los socios que tomarán parte en las peleas que se efectuarán el Sábado próximo, asistan hoy al local del Club, Maipú N.o 10.

Por los desafíos pendientes, se ruega a los interesados se sirvan pasar a firmar los contratos, de 8 a 10 P. M.

CENTRO DEPORTIVO LO NEGRETE.—Cita a junta general para hoy, a las 8.30 P. M., en su local, Independencia esquina Huidobro.

FEDERACION DE BOX DE CHILE.—Cítase a los profesionales Alejandro Trías y Arturo Palacios, para hoy, en la Federación de Box, a las 11 A. M.

Federación Nacional de Estudiantes

Centro Universitario de Box

Como hemos informado, un numeroso grupo de universitarios ha echado las bases de un Centro que dirija este deporte entre los estudiantes. En la última reunión se eligió el siguiente directorio provisorio:

Presidente, señor Julio Torres V.
Secretario, señor Manuel Rojas Villegas.
Pro-secretario, señor Alfredo Zárate Valenzuela.
Tesorero, señor Zorobabel Rodríguez.
Directores, señores: Jorge Müller, Alejo Carrillo, Eduardo Bunster, Alfonso Moreno, J. Urrestarázu y Julio Valdés.

Se cita hoy, a las 9 1/2 P. M., en Bandera 542, a los universitarios que se han adherido a este Centro y a todos los que simpaticen con esta idea. Se encarece la asistencia a los directores.

LA VELADA DEL GIMNASIO ARANGUIZ. — El próximo Viernes se efectuará impostergablemente la velada que esta institución prepara en honor de los señores Tallman, de la Cruz, Lecaros y Orrego.

Un programa altamente novedoso servirá de base a esta simpática reunión.

ASOCIACION DE CENTROS DE BOX DE CHILE. — Cítase al directorio, cuerpo de delegados y campeones de esta corporación para hoy Martes, a las 12 M., con espera hasta las 12.30, en Teatinos 666, local de la Empresa "Zig-Zag". La reunión es para tomar varias fotografías para la prensa.

La secretaría previene a los señores delegados que desde la sesión ordinaria de hoy, en Rosas 2789, se comenzará el control de las asistencia, para los efectos que se consultan en los reglamentos.

CORNELIO SAAVEDRA B. C.— Cita a sesión para mañana Miércoles, a las 8.30 P. M.

VICENTE SALAZAR B. C. — Cítase a junta para hoy, a las 9 y media P. M., en el local de costumbre. Se encarece la asistencia.

DESAFIOS

Jorge López desafía a Juan Pino a un match de desempate. Bases: Sección Box de "La Nación" de 6 a 7 P. M.

—Dioniso Araya desafía a Manuel Fuentes y Armando Zúñiga. Bases: Picarte esquina de Lastra.

—Antonino Parissi desafía a Augusto Mery, Salvador Rossa y Juan Pino. Bases: en la Federación, de 6 a 7 P. M.

—Carlos Sánchez S. desafía Alfredo Camus.

—Maximiliano Nobili B. desafía a Alfonso Carvajal. Bases: Libertad 54, casa 4, de 6 a 7 P. M.

—Miguel Oliva J. cede la revancha a Heriberto Ibarra y desafía a todos los aficionados de 61 a 63 kilos, del R. Núñez B. C. Bases: Independencia 2718.

—Vicente Arocca, de 54 kilos, desafía a Lorenzo Osorio. Bases: San Miguel 153-B.

—Luis Arco acepta el reto lanzado por Gilberto Acosta. Bases: Lira 820.

—Adolfo Arancibia acepta a José Miranda. Bases: Lira 820.

—Nemesio Navarro acepta a Manuel Romero, siempre que pese 56 kilos. Bases: Lira 820.

—Domingo Valdés acepta a Arturo Ramírez. Bases: Lira 820.

—Fernando Rovere desafía a Luis López. Bases: Lira 820.

De nada sirven los avisos pomposos

y llamativos, si el artículo ofrecido no es bueno. Nosotros recomendamos con sencillez y seriedad el famoso

Jabón Higiénico Especial

El Reuter Chileno

que se impone por sí sólo por su excelente calidad y perfume exquisito. El JABON HIGIENICO ESPECIAL es el mejor jabón fabricado en Chile y nada tiene que envidiar a los jabones finos importados.

En venta en todas las buenas Boticas, Tiendas y Paqueterías.

Por mayor: COMPAÑIA INDUSTRIAL. — DELICIAS 3045 SANTIAGO

Crónica Policial

CONDENADA POR HOMICIDIO SE CONFORMA CON LA SENTENCIA

INGRESA A LA CASA CORRECCIONAL LA AUTORA DEL CRIMEN OCURRIDO EN EL CITE CHILLAN

SE INICIA EL SUMARIO PARA INVESTIGAR EL CRIMEN DE LA AV. VIVACETA

La Casa Robson, Kay y Cía., estaría siendo víctima de robos

Un periodista extranjero, de tránsito en Chile, es víctima de los maleteros

Ayer se producen varios intentos de suicidio

ASESINO A UN SARGENTO DE EJERCITO Y FUE CONDENADA A 541 DIAS

LA REO SE CONFORMA Y LA CORTE APRUEBA LA SENTENCIA QUE IBA EN CONSULTA

La Corte de Apelaciones acaba de aprobar la sentencia del 2.o Juzgado del Crimen que condena a 541 días a Olga Herrera Rojas, como autora del homicidio de Humberto Sepúlveda.

El fiscal de la Corte de Apelaciones, señor Rodríguez fué de opinión que se aumentara a tres años y un día la prisión.

OLGA HERRERA, LA AUTORA DEL HOMICIDIO

Los hechos de que se acusa a la Herrera ocurrieron de la manera siguiente:

Humberto Sepúlveda en compañía de su hermano Julio, llegaron a la casa de Olga, a las 11 de la noche del 17 de Julio de 1922.

Allí hubo una discusión acalorada entre Sepúlveda y la Herrera, la que terminó en una pendencia.

La Herrera abrió un cortaplumas y le dió unos cuantos tajos al primero y después lo arrojó a la calle.

Sepúlveda cayó al suelo y murió instantes después.

Llegada la policía se comprobó el delito, pues, la sangre que había arrojado el herido en el interior de la pieza corría hacia la calle.

Además, el herido había sido golpeado en la cabeza con una tabla que se encontró partida en tres partes.

Humberto Sepúlveda Mancilla era saregnto 2.o del Regimiento Pudeto y su hermano Julio, soldado del mismo.

Interrogados los guardianes que conocieron del hecho y las mujeres que vivían en casa de Olga, declararon que ésta era la autora del crimen.

Aprehendida la Herrera e interrogada por el juez sumariante que lo fué el señor Soro Barriga, negó ser la autora del homicidio en sus primeras declaraciones, pero después terminó por confesar que lo había hecho en vista de ser agredida por el militar.

Terminado el sumario, el juez condenó a la reo a 541 días, sentencia que acaba de ser confirmada por la Corte Suprema.

En sus declaraciones, la Herrera, culpó a Alberto Núñez de haber sido el autor de los golpes dados a Sepúlveda con una tranca, pero éste negó el hecho y fué sobreseído.

SE DENUNCIA UN ROBO A LA CASA ROBSON, KAY Y Cía.

SE HABRIAN SUSTRAIDO SEDAS PARA TEJIDOS

Los jefes de la casa Robson Kay y Cía., establecida en calle de Huérfanos N.o 786, estaban sospechando en estos últimos días de que alguien sustraía mercaderías.

Efectivamente, después de una severa inspección notaron que faltaba una cantidad de sedas para tejidos que por el momento avaluaban en la suma de $ 1,800.

Tenían los jefes de ese establecimiento comercial como mozo a cierto individuo que no ofreciendo las garantías necesarias a la casa y dando su conducta motivos para ello, fué separado.

Los jefes han tenido conocimiento de que ese individuo ha ofrecido en venta a particulares ciertas mercaderías que ellos creen de procedencia del establecimiento.

Con todos estos antecedentes se presentaron a la 1.a Comisaría, donde dieron cuenta del hecho.

La Comisaría envió el parte respectivo al Juzgado del Crimen, quien ha dado las órdenes necesarias para que se practiquen las investigaciones del caso.

AYER TARDE, EN CALLE AHUMADA, UNA PERSONA SE DISPARA DOS BALAZOS

EN GRAVISIMO ESTADO FUE CONDUCIDA A LA ASISTENCIA PUBLICA

Ayer, poco después de las 6 de la tarde, una persona decentemente vestida penetró a un establecimiento comercial de la calle Ahumada, ubicado entre las de Moneda y Delicias.

Allí pidió un revólver y después de examinarlo pagó su valor y se retiró.

Pero apenas había salido a la calle, cuando se sintieron dos fuertes detonaciones y un cuerpo que caía pesadamente al suelo.

Las primeras personas que se acercaron al lugar del hecho pudieron ver a una persona tendida sobre un charco de sangre.

La alarma fué general entre las numerosas personas que a esa hora transitaban por la concurrida calle.

Llegada la policía, el herido fué conducido a la Asistencia Pública en gravísimo estado.

Se ignora el nombre del cuasi suicida, pero se presume que sea J. Armijo, en vista de una tarjeta que se encontró en su poder.

Las heridas fueron en la sien derecha, donde colocó el revólver al hacer fuego.

Hoy se enviará el parte correspondiente al juzgado del crimen.

Se hacen las investigaciones para dar con los móviles que indujeron al extraño personaje para tomar tan grave determinación.

UN PERIODISTA NORTEAMERICANO ES VICTIMA DE UN CACO

LE SUSTRAEN EN TODO EL CENTRO SU CARTERA CON DINERO Y PAPELES DE IMPORTANCIA

Con motivo de la celebración de la V Conferencia Panamericana, se encuentran en Santiago numerosos corresponsales de diarios extranjeros, especialmente de Estados Unidos Brasil y Argentina.

Entre los delegados de la prensa norteamericana viene Mr. Francisco Jorge Lavers corresponsal especial del "Daily Telegraph" a la Conferencia.

Esta publicación, es una de las de más importancia que ve la luz pública en Estados Unidos.

Mr. Lavers, en circunstancias que se dirigía ayer al Congreso, a fin de cumplir su misión asistiendo a la sesión de la Conferencia, en el trayecto comprendido entre el Correo Central y la Cámara, pudo notar que manos extrañas le habían robado desde uno de sus bolsillos su billetera, la que contenía un billete de cinco Libras esterlinas, 400 pesos en dinero, la entrada a la Conferencia y varios documentos de importancia personal.

En estas circunstancias, el periodista norteamericano se trasladó inmediatamente a la Sección de Seguridad, a fin de dar cuenta de lo que le había ocurrido.

Esta repartición, una vez recibido el denuncio, impartió las órdenes del caso, a fin de que se practique una severa investigación policial para lograr descubrir al autor de este robo.

SE APREHENDE AL AUTOR DE LOS ROBOS EN LOS ARSENALES DE GUERRA

SERA PUESTO A DISPOSICION DE LAS AUTORIDADES QUE DEBERAN JUZGARLO

En una de nuestras últimas ediciones dimos cuenta de las diligencias que estaba practicando la Sección de Seguridad para lograr descubrir al autor de ciertos robos que se venían efectuando en los Arsenales de Guerra.

Como consecuencias de dichas diligencias, dijimos que un agente había logrado establecer que este extraño personaje, era un sargento 1.o del mismo establecimiento y llamado Ismael Martínez.

Pero, este individuo, una vez que se impuso que ya había sido descubierto en sus hazañas, emprendió la fuga en la creencia de que no iría ser hallado.

Quiso su mala suerte, que la Sección, continuando en sus mismas investigaciones, lograra aprehenderlo.

En efecto, en la mañana de ayer, el 1.o Martínez era aprehendido por la policía, y en la tarde, puesto también a las órdenes de las autoridades que deberán juzgarlo.

Como se recordará, el robo de armamentos se refiere a la sustracción de pistolas del Ejército, las que eran vendidas y después transformadas para que no fueran reconocidas posteriormente.

EL CRIMEN DEL CITE CHILLAN

LA VICTIMA MUERE EN LA ASISTENCIA PUBLICA Y LA CULPABLE INGRESA A LA CASA CORRECCIONAL

El juez de turno, señor Rondanelli, inició ayer el sumario para investigar el crimen ocurrido en el Cité Chillán, pieza N.o 99, y que la 2.a Comisaría puso ayer en su conocimiento.

La víctima de este crimen es Juan de Dios Córdova Vargas, que dejó de existir en la Asistencia Pública, a consecuencia de las heridas que recibiera.

Se hallaba Córdova en casa de María Reyes Navarro, ubicada en el cité que hemos indicado, en compañía de la mujer nombrada y de María Díez Reyes, hija de la primera.

Entre los tres iniciaron una fiesta y el jolgorio siguió con todo entusiasmo.

Las continuas copas de licor alegraron el espíritu de Córdova, quien se tornó profundamente enamoradizo de las dos mujeres.

Tan pronto cortejaba a la hija como a la madre y en el paroxismo de su alegría a ambas les daba palabra de matrimonio.

La Reyes y la Díez estaban tomando la cosa a lo serio y entre ambas iba naciendo cierta rivalidad, pues parece que el sujeto no les era antipático del todo.

Pero en los mismos momentos que las mujeres querían afirmar la conquista, hace violenta irrupción en la pieza Laura Durán Guzmán, esposa legítima, y por las dos leyes—según ella—del tenorio.

Indignadísima la Reyes del chasco, y más porque Córdova, dándoselas de soltero hizo alimentar en ella ciertas esperanzas, tomó un cuchillo y lo sepultó en el abdómen del enamoradizo galán que tantas promesas le había ofrecido, diciéndole:

—Toma, para que no engañes a las mujeres honradas!

La esposa de Córdova tomó a su marido, lo condujo a la Asistencia Pública, donde dejó de existir en el día de ayer.

De la Asistencia se pasó a la 2.a Comisaría, donde dió cuenta del hecho.

La culpable fué aprehendida y enviada a la Cárcel de Mujeres.

Amago de incendio

En la mañana de ayer dió cuenta a la justicia, el señor Edgardo Rojas Huneeus, que en la madrugada de ese día, manos criminales habían intentado prender fuego a su casa-habitación ubicada en La Cisterna. El fuego tuvo su origen en un [illegible] que colinda con la habitación.

Como las llamas fueran oportunamente vistas por los sirvientes de la quinta, el fuego fué sofocado en sus principios.

Sección de Seguridad

Restablecido de su enfermedad, que lo mantuvo durante algún tiempo en cama, se ha hecho cargo nuevamente de su puesto, el jefe de la Sección de Seguridad, señor Carlos Dinator.

Ayer mismo asistió a su despacho.

Una homicida ingresa a la Cárcel

En nuestra edición anterior dimos cuenta del crimen ocurrido antenoche en la calle Vivaceta esquina de Colón, y el que costó la vida a Pedro Arturo Leiva.

La Comisaría respectiva, al dar cuenta de este hecho, puso también a disposición del Juez de turno al autor, Luis Gómez Zamorano.

Gómez, una vez que fué interrogado extensamente por el Juez señor Rondanelli, ingresó a la Cárcel Pública en el carácter de incomunicado.

Atropellado por un auto

A la 3.a Comisaría se ha presentado el señor Juan Tudesca, dando cuenta, que en circunstancias que traficaba en bicicleta por la calle Teatinos esquina de Moneda, fué atropellado por un auto particular.

A consecuencias del atropello, el señor Tudesca resultó con lesiones de cierta gravedad.

Violento choque de vehículos

Se dió cuenta al Juzgado de turno que en la calle Dieciocho, el auto particular N.o 831, gobernado por Pedro Joaquín Escobar Salazar, chocó con el victoria N.o 1344.

A consecuencias de este choque, el victoria resultó completamente destrozado y con los caballos heridos.

En el auto viajaban los señores Juan de la Cruz Astorga Pradel y Pedro Hernández Mardones, los que resultaron heridos de cierta gravedad, por lo que hubieron de ser atendidos por la Posta Central de la Asistencia Pública.

Por efecto del choque, el auto resultó también con varios deterioros de importancia.

La policía aprehendió al chauffeur el que fué puesto ayer a las órdenes del Juzgado de turno, iniciándose el sumario respectivo.

Intento de suicidio

Momentos después de las 7 de la tarde, el señor Enrique Soto Ayala, que ocupa un puesto en la oficina central del Correo, intentó poner fin a su vida bebiéndose una fuerte dosis de sublimado.

El señor Soto fué enviado en estado grave a la Asistencia Pública.

HOY VENGA A BOTICAS UNIDAS

Por cada compra de diez pesos de cualquier mercadería de la Casa, el cliente tiene derecho a elegir de los siguientes obsequios:

Un frasco de Elíxir Dentífrico White.
Un Rouge para las uñas.
Un Champú legítimo "EVANS".
Un tubo de Pasta Dentífrica "ERASMIC".
Una caja de Polvos ingleses para la cara.
Un librito de Polvos perfumado.
Una caja de Emplastos para dolor de las muelas.
Un frasco de Miel de Alquitrán del Dr. Bell, para la tos.
Un frasco de Linimento SLOAN.
Una caja de Pastillas bronquiales "VERONA".
Una caja de Twink para teñir y lavar ropa.
Una botella de Gutta Percha para limpiar muebles.
Una navaja RURHAM DUPLEX.
Un pan grande de Jabón Pumice COLGATE.
Un toilet Court Plaster.

TODOS ARTICULOS A PRECIOS BAJOS
VENGA A VER
BOTICAS UNIDAS

Bandera esq. Agustinas
(FRENTE AL NUEVO EDIFICIO DEL BANCO ANGLO S. A.)

Huérfanos esq. Ahumada
(EX-CASA HARDY)

Ejército y Armada

EL MINISTRO DE GUERRA INICIARA ALGUNAS GESTIO PARA SOLUCIONAR LA CUESTION DE LOS PASAJE LIBRES POR FERROCARRIL

Hoy se efectuará la entrega de la Inspección de Artiller

AYER PASAN A CONFERENCIAR CON EL JEFE DE LA DIVISION, LOS DELEGADOS MILITARES BRASILEÑOS

Los militares brasileños

En la tarde de ayer pasaron a conferenciar con el jefe de la División los delegados militares del Brasil a la Conferencia Panamericana.

EL ADICTO MILITAR EN SUIZA.—Ha llegado a Santiago el adicto militar en Suiza, comandante Manuel Bulnes Calvo. En la tarde pasó a saludar al Ministro de la Guerra.

SE LES NECESITA.—En la Comandancia General de Armas se necesita al mayor Salvador Reynalds, y a los tenientes Miguel Navas y Víctor Serrano.

PRESENTACIONES.—A la Comandancia General de Armas se presentaron ayer el coronel Nicéforo Stuardo, los capitanes Aliro Reyes, Ramón Rayes, Víctor Larenas y Luis Garretón, y el mayor Rafael Pizarro.

LA ENTREGA DE LAS ESCUELAS DE TIRO DE EL CULENAR

Anteayer regresó a la capital el Inspector de Establecimientos de Instrucción del Ejército, General Jorge Lorca, que, como se sabe, concurrió a presenciar la entrega de estos establecimientos que hizo el Coronel Navarrete al jefe de igual graduación, señor Stuardo.

LA ENTREGA DE LA INSPECCION DE ARTILLERIA

Ayer llegó a la capital el coronel Stuardo, ex-inspector de Artillería y actual Director de las Escuelas de Tiro de El Culenar, a fin de hacer entrega de la Inspección al Coronel Navarrete, exdirector de las Escuelas de Tiro.

La entrega de la Inspección se efectuará mañana.

SUBSECRETARIO DE LA GUERRA

Hoy regresa a la capital el Subsecretario del Ministerio de la Guerra, señor Agustín Vigorena, que se encuentra en Talcahuano en comisión de servicio.

LOS PASES LIBRES POR FERROCA

Aún permaneco sin solucionarse la cuestión de los pasajes libres por ferrocarril para el Ministerio de la Guerra.

Debido a esta misma circunstancia, se nos ha dicho, que se están originando algunos graves inconvenientes, pues los conscriptos licenciados recientemente no pueden regresar a sus pueblos.

Por otra parte, los oficiales que deben ingresar a la Es Tiro de El Culenar no h dido hacer por esta misma tancia, con la consiguien bación en los estudios

En vista de la graveda situación, el Ministro, rra, iniciará algunas ges ra terminar con este esta sas que está entorpeciend mente la marcha de los militares.

aguarde a tener cabeza toda blanca

UN TIEMPO UN BUEN TINTE PARA EL CABELLO

Lo que dejamos dicho es aplicado el mundo, ya que a todos llega el día de la primera canas. Las canas están fuera de moda; la época de trajes cortos, posadas y cuerpos jóvenes. Antes eran las actrices las que usaban rouge en sus mejillas y teñían su cabello, pero hoy día se ha generalizado la costumbre, y las canas no están de moda. Siga usted la corriente general. Compre en cualquier botica, perfumería o tienda una cajita de Polvo ORLEX, prepárelo y aplíquese según las instrucciones, y en pocos días habrán desaparecido sus canas. ORLEX devolverá el cabello del color que usted desee. Póngase a la moda; aguarde a tener su cabeza toda blanca. Acuérdese del nombre: ORLEX

Oro Piano

poco ocasión, marca alemana s por carta, indicando marca.

TRANZA 34

Para un Resfriado un día

todo el toma el LAXATIVO BROMO QUININA (Pastillas). Los boticarios devolverán el dinero si de curar. La firma de E. W. Grove halla en cada cajita. Hecho por la PARIS MEDICINE Co., San Luis, E. P. de A.

Necesítase

empleado práctico, despacho recetas. Presentarse con recomendaciones.

DI 1344

VENDO RA BUENO EN RA 300 EQUEN HECTAREAS

con grandes suelos para cultivo, muy cerca de la zona, dos en rinconadas en chacras, etc., 16 potreros, cierros, buenos frutales, plantaciones, buena casa. Muy edificios. Base de hipotecaria.

EN TODO DEL PRECIO 10,000 Se recibe propiedades en

Es un fácil por muchos zable condiciones y en la sub-división para hijuelas. de

ALFREDO TA GUEZ
CATEDRAL 3132

Avisos de Vapore

GRACE LINE IN
VAPOR CORREO
(CUISINE INMEJORABLE)
"SANTA ANA"

SALE de Valparaíso en viaje rápido a NEW YORK, el los 18 de Abril, a la 1 P. M. en punto, con escalas en Antofagasta, IQUIQUE, ARICA, MOLENDO, CALLAO, y CRISTOBAL.

GRACE & Co. (CHILE) S. A.
HUERFANOS 1087

Compañía Sud-Americana de Vapo

SERVICIO DIRECTO RAPIDO A NEW YORK EN

Próximas salidas:

"TENO", Sábado 14 de Abril, a la 1 P. M.
"ACONCAGUA", Sábado 12 de Mayo, a la 1 P. M.
"TENO", Sábado 9 de Junio, a la 1 P. M.

CARRERA RAPIDA A CRISTOBAL en 14 días, en con naves para y de Estados Unidos, Europa, etc., y en gasta, Arica y Mollendo, con los trenes internacionales para Bolivia. Próximas salidas:

"AYSEN", Viernes 6 de Abril, a las 4 P. M.
"PALENA", Viernes 20 de Abril, a las 4 P. M.
"HUASCO" Viernes 4 de Mayo, a las 4 P. M.

CARRERA CALETERA a Pimentel, quincenal, con la mayoría de los puertos intermedios.

"CACHAPOAL", Jueves 12 de Abril, a las 4 P. M.
"MAPOCHO", el Jueves 26 de Abril, a las 4 P. M.
"IMPERIAL", Jueves 10 de Mayo, a las 4. P. M.

Por planos, fotografías y mayores datos, ocúrrase

WESSEL, DUVAL Y CIA, Huérfanos esquina Morandé, Cía. TRANSPORTES UNIDOS, Estado esq. Delicias, Sub-

LLOYD REAL HOLANDES
SERVICIO DEL ATLANTICO
PROXIMAS SALIDAS

"FLANDRIA" 25 Mayo
"ZULANDIA" 27 Abril
"GELRIA" 13 Abril
"ORANIA" 11 Mayo

Para informes, pasajes y reserva de camarotes, dirigi ANDRES SALA, calle Agustinas N.o 809, Casilla 3064, Santia

Soc. Anón. Com. "Braun & Blanch

"VALPARAISO" Descargando en Buenos A
"SANTIAGO" En viaje.
"VALDIVIA" En viaje a Corral y Puerto
"MAGALLANES" En viaje.
"CHILOE" En viaje a Punta Arenas e medios.
"MIRAMAR" En viaje a Buenos Aires.
"LLANQUIHUE" En viaje a San Antonio.

Bandera N.o 180.
SANTIAGO

BLANCO 957 y 95
Teléf. Inglés 1047 y Nac.
VALPARAISO

Santiago P. S. N. C. Valpara

ORCOMA 7 Abril, 1 P. M. Para ANTOFAGASTA, MEJILLONES, MOLLENDO, CALLAO, BALBOA, CRISTO HABANA, VIGO, CORUÑA, SANTANDE ROCHELLE-PALLICE Y LIVERPOOL.
EBRO 20 Abril, 1 P. M. Para ANTOFAGASTA, MEJILLONES, QUE, ARICA, MOLLENDO, CALLAO, BAL CRISTOBAL, HABANA y NUEVA YORK
OROPESA 18 Abril, 3 P. M. Para JAMAICA, LA HA BERMUDA, ESPAÑA, F CIA, R. UNIDO e interm
ORITA 5 Mayo, 1 P. M. Para HABANA, ESPA FRANCIA, R. UNIDO e termedios.
ESSEQUIBO 25 Mayo 1 P. M. Para HABANA, NUEVA Y
EBRO 22 Junio e intermedios.

THE PACIFIC STEAM NAVIGATION COMPAN
SANTIAGO: Agustinas 1017.— VALPARAISO: calle Bla
Subagentes en Santiago: Transportes Unidos, Estado esquina cias; Expreso Villalonga, Agustinas 840.

VAPOR RAPIDO AL NORT
EL RAPIDO VAPOR NACIONAL DE PASAJEROS CON I LACION INALAMBRICA MARCONI
AMERICA

Capitán C. POZO, saldrá el MIERCOLES 4 DE ABRIL COQUIMBO, HUASCO, CALDERA, TALTAL, ANTOFAGASTA, TOCOPILLA, IQUIQUE, CALETA BUENA y ARICA.

Recibe carga desde el Lunes 2 de Abril en lanchas pa lares y de la Compañía.

El vapor tiene espléndidas comodidades para pasajeros y 3.a clases. Con alumbrado eléctrico durante toda la noche

Por fletes y demás pormenores verse con

ARTIGAS Y DIAZ
Agentes.
Galería Alessandri N.o 13 A.—
Teléfono Inglés 3272.
SANTIAGO

ARTIGAS, RIOFRIO Y C
Teléfono inglés 1630 — C
895 y Blanco frente a C
S. A. de V.
VALPARAISO

DEPORTES

BASKET-BALL

SE CONSTITUYE LA LIGA DE BASKET-BALL DE SANTIAGO

EL DIRECTORIO DE LA NUEVA COLECTIVIDAD

En varias oportunidades insinuamos insistentemente en estas columnas la constitución de una entidad dirigente local formada por los distintos clubs de Basket-ball que practican esta interesante actividad en la capital. Hacíamos ver igualmente la imprescindible necesidad que una colectividad jefe tuviera el control de este deporte y cooperara a darle organización y auge.

En nuestra casa se habían dado ya los pasos preliminares para el objeto indicado y en varias reuniones de delegados de diferentes Clubs se cambiaron ideas sobre la constitución de la Asociación de Basket-ball de Santiago.

Este pensamiento tuvo su feliz coronación el Jueves último.

En efecto, se reunieron en el hall de la Asociación Cristiana de Jóvenes, representantes de los diversos clubs de basket ball de la capital para conversar sobre la conveniencia de constituir una colectividad que dirija esta nueva rama deportiva.

Asistieron los siguientes señores: Benedicto Kocian, director físico de la Asociación Cristiana de Jóvenes; J. Alfredo Díaz, delegado de la Sección Basket ball de esta misma corporación; Enrique Botinelli, por el Club Botinelli; E. Latham, por el Police Star; D. Aguirre, por el "A. Downey"; E. López, por el Gath y Chaves, y Luis Pezoa, por el Centro Los Pirineos.

Se inició la reunión con un breve discurso del señor Díaz, siguiéndose a continuación un animado debate sobre la forma de fundar el nuevo organismo, en el que tomaron parte los señores Kocian, Pezoa, Botinelli y Aguirre, acordándose declarar fundada la Liga de Basket ball de Santiago, eligiendo un directorio provisorio con las siguientes personas:

Presidente, señor J. Alfredo Díaz.

Vice-presidente, señor Enrique Botinelli.

Secretario, señor Luis Pezoa G.

Tesorero, señor E. López.

Directores, señores S. Latham y D. Aguirre.

Este Directorio quedó facultado para confeccionar los estatutos y citar a una nueva reunión para someterlos a la aprobación de todas las instituciones hasta ahora adheridas e invitar a las que no se hicieron representar.

El representante de Gath y Chaves declara tener encargo de la dirección del Club que representa de ofrecer a la nueva corporación la cancha de basket ball que pronto se terminará en el Estadio que posee la casa en Los Leones.

El señor Botinelli manifiesta que el Club que preside había organizado una competencia de este nuevo deporte con premios especiales para los slubs que se inscriban, pero que constituída esta dirigente, pone bajo su dirección las bases de este importante torneo.

Se expresa por algunos asistentes que en este campeonato haya una segunda serie, se encuentra muy conveniente la idea y se recuerda que el señor don Francisco de Borja Echeverría ha ofrecido un premio para esta serie.

Finalmente el señor Luis Pezoa, rinde un homenaje al distinguido propagandista de los ejercicios físicos en el vecino puerto, señor Kocian, que parte en algunos días más a Europa a un Congreso donde se estudiará la cultura física entre los infantiles. Propone un voto de aplauso que la sala da de pie.

CICLISMO

CLUB CICLISTA CENTENARIO.—Hermosa resultó la excursión que el Centenario tenía preparada para los días feriados de Semana Santa al pueblo de San Francisco de Mostazal.

En efecto, el Viernes, a las 5.30 de la mañana, partían de San Diego esquina Franklin una docena de socios capitaneados por el presidente del Centenario, señor Gabriel Leiva.

Poco después de medio día arribaban al punto de llegada todos, en perfectas condiciones, siendo gentilmente atendidos por el jefe de dicha Estación.

Al día siguiente una comisión compuesta por el presidente señor Leiva; vice, señor Alberto Davidson, y corredores, Jorge Videla, Abraham Moraga y Angel Vargas, se dirigían a Rancagua a llevarles el saludo de los ciclistas santiaguinos a sus colegas de Rancagua, que forman los Clubs Ibérico y O'Higgins.

En aquella ciudad la comisión fué gratamente sorprendida al imponerse que los ciclistas rancagüinos poseen un hermoso velódromo donde desarrollar sus actividades.

En este punto el señor Abraham Moraga efectuó en bicicleta unas arriesgadas pruebas acrobáticas que fueron muy celebradas por los concurrentes.

Después de recorrer en sus partes más céntricas la ciudad, la comisión emprendía el regreso, a las 4.30 de la tarde, para reunirse con el resto de los excursionistas que habían quedado en San Francisco.

Al día siguiente a las 2 de la tarde se iniciaba el regreso de esta hermosa excursión que dejará gratos recuerdos entre los que concurrieron, llegando todos a sus respectivos hogares sin ninguna novedad.

CLUB CICLISTA CENTENARIO.—Cita a junta general para hoy, a las 8.30 P. M., en la secretaría.

CLUB CICLISTA CHACABUCO.—Cita para hoy, a las 8.30 P. M., a junta general. Se ruega la asistencia de los señores Carlos Pellegrín, Custodio Ibarra, D. Gómez, J. Rojas, M. Sepúlveda, Oscar Ferrada, Julio Navarro, B. Planells, L. A. Morales, C. del Canto y los hermanos García.

ATLETISMO

Asociación Atlética de Santiago

EL TORNEO DE NOVICIOS.—El Domingo 15 del presente, se llevará a efecto en los Campos de Sports, la apertura oficial de la temporada con el torneo de novicios. Esta competencia despierta todos los años un interés inusitado, tanto por el número de atletas que intervienen, como por las expectativas que se cifran en ellos. En la actual temporada este torneo promete un enorme éxito, ya que las diversas instituciones afiliadas cuentan con numerosos competidores, habiéndolos sometido a un riguroso training.

El tesorero atiende diariamente a los delegados de los Clubs que no hayan renovado su afiliación, en la secretaría de la Asociación, Bandera 542, de 6 a 8 P. M.

CENTRO SPORTIVO ATLANTIDA.—Con todo entusiasmo se llevó a efecto el Domingo pasado, el primer torneo interno de la temporada. Los resultados de las diferentes pruebas fueron las siguientes:

100 metros: 1. José García; 2.o Humberto Romero; 3.o Manuel Fernández. Tiempo, 11 4|5.

Lanzamiento de la bala: 1.o Armando Venegas; 2.o Humberto Romero; 3.o José García. Distancia, 8.97 metros.

Salto largo con impulso: 1.o J. García; 2.o H. Romero; 3.o M. Fernández. Distancia, 570 metros.

200 metros planos: 1.o J. García; 2.o H. Romero; 3.o M. Castro. Tiempo, 24.

Lanzamiento del disco: 1.o H. Romero; 2.o Moncada; 3.o M. Castro. Distancia, 2.74 metros.

Salto alto con impulso: 1.o H. Romero; 2.o Arando Venegas; 3.o M. Castro. Altura, 1.55 metros.

Salto triple: 1.o Humberto Romero; 2.o Marcos Cabezas; 3.o Armando Venegas. Distancia 11.38 metros.

Garrocha: 1.o Davejjio; 2.o M. Fernández; 3.o en empate H. Romero y A. Moya. Altura, 2.70 metros.

Lanzamiento del dardo: 1.o Marcos Cabezas; 2.o A. Alvarado; 3.o H. Romero. Distancia, 34.60.

Posta de 4 por 100: Equipo José García, H. Romero, A. Venegas, I. E. Venegas. Tiempo, 50 1|5.

CENTRO SPORTIVO EL GLOBO.—Los socios que deseen intervenir en el torneo de novicios de la Asociación Atlética de Santiago, pueden pasar a la secretaría a firmar los formularios.

El Jueves a las 9 P. M. se reunirá la junta general en Maipú N.o 10.

SANTIAGO ATLETICO.—Cita a sesión de Directorio para el próximo Viernes, a las 9 P. M., en los salones de "El Diario Ilustrado".

FOOT-BALL

Liga Infantil de Foot-Ball

El Directorio y Consejo de esta corporación sesionará hoy, a las 8.30 y 9.30 P. M., respectivamente, en Huérfanos 1062, tercer piso.

En esta sesión deberán ser entregados todos los formularios y concurrir el jugador del Independencia, señor Julio Pavez.

Los clubs que intervinieron en el campeonato deberán informar y enviar la lista de los jugadores que actuaron. En caso contrario serán multados conforme al reglamento.

Los jugadores que aun no se han medido podrán hacerlo antes de la sesión.

Los clubs que no llenen todos los requisitos necesarios en esta sesión será eliminados.

Los delegados de los clubs deberán presentar poderes para la sesión de Consejo.

Los premios de la temporada pasada se repartirán en la sesión de esta noche.

—Al presidente señor Aurelio Acio se le ruega pase hoy a cualquier hora por Herrera 965, a fin de poner su firma en los diplomas.

LIGA JOSE ARRIETA.—El Directorio de esta corporación se reunirá hoy a las 9 P. M., en Villa Iris.

SE PRODUCE UNA DIFICIL SITUACION PARA EL FOOTBALL NACIONAL

LOS ESTATUTOS, APROBADOS POR EL CONSEJO DE ESTADO, ESTABLECEN QUE LA ELECCION DE DIRECTORIO TENDRA LUGAR ANUALMENTE EN LA REUNION DEL CONSEJO DEL MES DE MARZO

El Directorio de la Asociación de Foot-ball de Chile no convocó a la Asamblea dentro del plazo legalmente establecido

UNA PRESENTACION AL CONSEJO DE ESTADO

El Supremo Gobierno con fecha 2 de Diciembre del año 1916, en virtud de un acuerdo del Consejo de Estado, concedió personalidad jurídica a la corporación deportiva denominada "Asociación de Foot-Ball de Chile", con asiento en la ciudad de Valparaíso.

Establece el artículo 6.o de los Estatutos de la Asociación, que **"el Directorio durará en sus funciones un año. La elección tendrá lugar en la reunión del Consejo del mes de Marzo en que se presentará la Memoria".**

La letra g) del artículo 6.o determina: **"El Directorio presentará al Consejo Superior en el mes de Marzo de cada año una Memoria de los trabajos de la institución del año anterior y rendirá cuenta documentada de la administración de los bienes y de los fondos".**

Como los artículos preinsertos forman parte del Estatuto aprobado por el Consejo de Estado y en vista de no haberse reunido el Consejo Superior, por no haber sido convocado por el Directorio, se ha producido para el foot-ball nacional una situación verdaderamente anormal.

El Directorio ha colocado a la colectividad fuera de la ley y su propia situación es ilegal por cuanto ha terminado el período reglamentario de sus funciones en virtud de las disposiciones fundamentales que dieron vida al organismo.

El Estatuto establece en forma precisa que el Directorio durará en sus funciones un año. Este plazo ha expirado.

Actualmente, entonces, ¿a quién corresponde la dirección de la entidad?

La junta general para designar nuevo Directorio, debió efectuarse en el curso del mes de Marzo. Este hecho no ocurrió. Legalmente la sesión ordinaria no puede efectuarse en otra fecha. Ni el propio Consejo tiene facultad para cambiar la fecha si su resolución no es previamente confirmada por el Consejo de Estado.

Estamos, pues, en una situación sumamente difícil. El Directorio ha terminado legalmente en sus funciones sin rendir cuenta documentada de la administración de los bienes y de los fondos y la asamblea no puede reunirse en sesión válida para designar Directorio si no se obtiene previamente la autorización competente del Consejo de Estado.

Nuestras columnas han cooperado en toda oportunidad al progreso de la institución dirigente del foot-ball nacional; y es por esto que en esta ocasión tenemos que lamentar la extraña situación que se ha producido como consecuencia de un olvido lamentable de los deberes primordiales que tiene el Directorio de la institución.

El foot-ball ha progresado en tal forma en nuestro país que necesita dirigentes que estén perfectamente penetrados de sus obligaciones. Si el Directorio se desentiende de los Estatutos, no puede exigir disciplina de los socios de la colectividad y el prestigio de la autoridad se quebranta.

Según se nos informa, en el curso de la presente semana habrá una importante reunión de delegados con el objeto de estudiar la presentación que se hará al Consejo de Etado para que impuesto de la situación creada, determine el camino legal que deba adoptarse.

Liga Nacional de Foot-Ball

El Directorio es reunirá a las 7 de hoy en Huérfanos 1062, tercer piso, con el objeto de clasificar a los clubs inscritos y de fijar los partidos finales del campeonato oficial de inauguración.

Federación Sportiva Nacional de Chile

El Directorio de esta institución se reunirá en sesión preliminar, a las 6.45 P. M. de hoy en el local de la secretaría.

En esta reunión se confeccionará la nómina de socios que estén habilitados, reglamentariamente, para intervenir en la junta general del próximo Domingo, en que se llenarán seis vacantes de directores.

El tesorero atenderá hoy, de 6 a 6.30 P. M. a los socios que deseen ponerse al día en el pago de sus cuotas.

LIGA OBRERA DE FOOT-BALL.—Anteayer se llevó a efecto en la cancha San Ramón, el campeonato de apertura organizado por esta institución. Los diferentes lances se efectuarán con toda corresección, quedando para definir supremacías los primeros equipos de los Clubs: U. Matías Ovalle con Bernal, y Chile Atlético con Tomás Edison.

—El Directorio se reunirá hoy a las 8.30 P. M., en "El Mercurio".

ASOCIACION ATLETICA Y DE FOOTBALL DE SAN MIGUEL.—Esta institución se reunirá en junta general hoy, a las 9 P. M. en la secretaría.

EXCURSIONISMO

El campamento de Semana Santa en Lo Herrera

La información completa sobre esta interesante reunión excursionista verificada durante los días de Semana Santa en el fundo de Lo Herrera, la daremos en nuestra edición de mañana, por no haberse alcanzado a desarrollar las fotografías tomadas durante la vida de campaña.

CENTRO DEPORTIVO LOS PIRINEOS.—**Nueva secretaría.**—Esta colectividad ha abierto su nueva secretaría en la Avenida Diez de Julio casi esquina de Arturo Prat.

A sus salas de reuniones invita cordialmente a todas las personas y deportistas que deseen imponerse de los fines y propósitos del Centro. En este mismo local, de 9 a 11 P. M., se atiende a todos los jóvenes que deseen ingresar al Centro.

Como lo hemos informado esta institución tiene secciones de atletismo, basket-ball y excursionismo.

La junta general se reunirá en la nueva secretaría, mañana Miércoles, a las 9 P. M., reunión a la que se recomienda la asistencia a todos los socios.

LA EXCURSION DEL CUERPO CAUPOLICAN A RIO COLORADO.—Con todo éxito se llevó a efecto la excursión de Semana Santa que había organizado este Cuerpo a Río Colorado y el Alfalfal.

El Viernes de la semana pasada se partió a las 11 A. M., de ahí se siguió a pie hasta los Maitenes, donde se aprovechó para visitar la Plan Eléctrica, siendo atendidos por Mr. Soutron y por el jefe de la Planta señor Santiago Tapper.

El día Sábado, a las 7 A. M., se dirigieron al Alfalfal, llegándose a las 10 A. M., punto donde se instaló el campamento.

En este sitio se desarrollaron las siguientes pruebas:

Ascención al Cerro el Bronce: Triunfaron los excursionistas señores Enrique Mall, Manuel Alarcón y Manuel Luna Ossa.

Concurso de tiro de revólver: Ganaron los señores Alejandro Varas, G. Maldini y Enrique Mall.

Levantar campamento: Triunfaron los señores: Guillermo Maldini, Alejandro Varas, Juan Tapia, Raúl Belmar y Gabriel Santander.

Un trabajo interesante durante la vida de campaña fué un puente colgante de cordel que se construyó sobre el Río Colorado, que confeccionaron los señores Enrique Mall, Guillermo Maldini y Renato Díaz Avilez.

El Domingo se regresó a Santiago, satisfechos de los días pasados y elogiando la actuación del jefe de esta excursión señor Renato Díaz.

CUERPO EXCURSIONISTA "JORGE MATTE GORMAZ".—La junta general de esta institución se reunirá mañana, a las 9 P. M., en Huérfanos 1062, tercer piso.

LAWN-TENNIS

LA FINAL DEL TORNEO DE DOBLES MI TOS SIN HANDICAP DEL CLUB INTERNACIONAL

SE VERIFICO EN LA MAÑANA DE AYER OBTENIENDO U HERMOSA VICTORIA LOS CAMPEONES OSSANDON HNO

En nuestra edición última informamos ampliamente sobre el desarrollo de las diferentes competencias de los clásicos torneos de Semana Santa organizados por la Tennis Riege y el Club Internacional.

Durante la mañana de ayer se llevó a efecto la partida final de una interesante competencia de esta última colectividad.

LAS PAREJAS V. DOUGLAS-BAND Y HERMANOS OSSANDON Q DISPUTARON AYER LA FINAL DEL TORNEO DE DOBLES MI TOS SIN VENTAJA DEL CLUB INTERNACIONAL

En una de las canchas de Bellavista se verificó el lance final del torneo de dobles mixtos sin handicap entre las parejas Ossandón Hnos. y señorita Virginia Douglas-A. Band.

El encuentro fué bastante movido y equiparado, principalmente en el segundo set, en que la lucha fué bastante reñida. Hubo remaches bastante eficientes y las dos damas, tanto la campeón de Chile, señorita Ossandón Guzmán, como la aventajada cultora de Viña del Mar, señorita Virginia Douglas, desarrollaron una labor muy encomiástica.

La pareja Ossandón Hnos. obtuvo la victoria por 6-4, 10-8, lo que demuestra por sí solo la resistencia que le opusieron a los campeones de Chile la eficiente pareja Douglas-Band.

Vencedores y vencidos merecen pues, repartirse los honores d jornada de ayer.

Como indicamos ayer, el Do go próximo se jugarán las fi que quedaron pendientes.

Posiblemente se dé término reunión próxima, en la que se rificará el acto de la reparti de premios con una reunión so

El torneo de dobles con hand del Club Alemán

El Domingo último se dió mino a este torneo en las can del Club Alemán, en la Qu Normal.

Ayer dimos amplios detalles bre los otros concursos de qu componía el 12.o campeonato esta prestigiosa colectividad.

La final del torneo de dobles handicap estuvo a cargo de conjuntos Leiter-Conrads y A daño-Donoso.

La contienda fué muy intere te, correspondiendo los honore la jornada a estos últimos por 7-9, 6-4.

Este concurso en el que par paron 18 parejas, se instituirá primera vez en el programa, in viniendo en su mayoría afici dos que se iniciaban en compe cias de esta importancia.

La victoria precisamente, pe neció a estos últimos, lo que muestra el auge que esta activi va alcanzando entre nosotros.

MOTOCICLISMO

CLUB MOTOCICLISTA NACIONAL.—Cita para hoy en Huérfanos 1235, a junta general con el fin de elegir el nuevo Directorio que regirá los destinos de esta institución por el presente año.

Se ruega a todos los socios pasen a visitar al Pensionado San Vicente, pieza N.o 37, al socio Carlos Copotta, que se encuentra gravemente enfermo debido a un accidente motociclista.

CITACIONES

Audax Club Sportivo Italiano.—Directorio de foot-ball para hoy, a las 9.30 P. M. en su secretaría.

Se nos ruega pedir la asistencia de los señores Félix Cortés y Bartolo Fruttero.

Dublín F. C.—Junta general ra hoy a la hora de costumbre, Huemul esquina A. Matta.

En esta sesión se recogerán formularios. Se ruega la asist cia de los señores Pérez, Alar y Mackeney.

Unión F. C.—Junta general p el Jueves, a las 8 P. M., en Sa Isabel esquina Av. Italia.

Valparaíso F. C.—Junta gene para hoy, a las 8.30 P. M., en secretaría, Esperanza 50-A, sa 12.

Liverpool F. C.—Directorio p hoy, a las 8 1|2 P. M., en Cho llos N.o 530. Se ruega la asist cia de los capitanes, para elegi los jugadores.

5 de Abril F. C.—Junta gene para hoy, a las 9 J. M., en Chi 1479.

"Enrique Magnère F. C."—J ta general para hoy, a las 7 P. M., en Providencia 1406.

La más Grande a Través de los Siglos, Colosal Liquidación

POR REFORMAS Y ENSANCHE DE LOS ALMACENES A PRECIOS MARAVILLOSOS, 40 POR CIENTO DE REBAJA DEL COSTE EN FABRICA

CAMISAS, céfiro de hilo, con dos cuellos y puños, regalo - - - - - - - - - $	15.00
CAMISAS, últimas creaciones, de $ 40 y 35, rebajadas - - - - - - - - - - $	24.80
CAMISAS de dormir, calidad extra, artículo belga - - - - - - - - - - - - $	11.80
CAMISETAS de calidad inmejorable, surtido de todas las tallas - - - - - $	3.00
CAMISETAS de pura LANA, legítimo inglés - - - - - - - - - - - - - - - $	11.80
CALCETINES negros y de fantasía, artículo de gran duración, de $ 4.80 a	1.90
CALCETINES de las mejores calidades que se importan de $ 7, 8 y 9 a - -	3.50
SUSPENSORES de la grandiosa marca "BALA" son irrompibles, a - - - $	2.90
LIGAS PARIS, elegante surtido de colores y dibujos, elástico fino - - - $	2.60

CORBATAS TEJIDAS A CUALQUIER PRECIO "AUN QUE SEAN REGALADAS"

CORBATAS de pura seda, las más grandes creaciones a menos del costo

GUANTES de cuero INGLES, Art. finísimo a la mitad de su valor - - - - $	13.00
REGALO colosal, pañuelos "PYRAMIDE", 60 dibujos con 180 colores distintos, la docena al bajo precio de - - - - - - - - - - - - - - - - $	24.00
PAÑUELOS blancos, artículo fino y de gran duración, liquidamos a - - - $	9.00

LA CORBATINERA

ESTADO 266 -:- AHUMADA 324

¡ATENCION! LIQUIDAMOS TODOS LOS MODELOS DE CUELLOS MARCA "CORONA" A $ 1.20 cada uno.

Gran Oportunidad: COLLERAS DE RESORTE muy finas y de GRAN NOVEDAD, $ 3.80.

VIDA OBRERA

ESTA NOCHE SE REUNE EN SESION DE DELEGADOS LA ASOCIACION DE CUADROS ARTISTICOS OBREROS DE CHILE

LICACIONES DE LA ASO- CION DE CUADROS ARTIS- COS OBREROS DE CHILE

ADRO DE ZARZUELAS Y CO- IAS "FERMIN VIVACETA".— róximo Sábado tendrá lugar el icio de la primera actriz seño- María García, en el local del o Carlos Sánchez, ubicado en Isidro esquina Coquimbo.

ONJUNTO TEATRAL PACO IRO.— Se ha citado a ensayo al a todos los que están inclui- en el programa del Sábado 7, general, a todos los socios, pa- tegrar las comisiones para la en honor de los delegads del dor, en San Francisco 1138, a 9.15 P. M.

LICACIONES DE LA FEDE- ION OBRERA DE CHILE

NSEJO FEDERAL DE SAN- GO.— Hoy, a las 6 P. M., rá lugar la asamblea extraordi- ; para efectuarla se cita a los ados del Consejo, recomendan- a concurrencia, para solucionar mpate producido en la votación a sesión pasada. Los acuerdos darse cumplimiento, tienen que r Rolando Molina, quien diserta e este torneo cultural.

ONSEJO INDUSTRIAL DE STRUCCION.—Se pone en co- miento de los secretarios gene- s y tesoreros de las secciones de este Consejo, que hoy, a las 8 1|2 P. M., deben asistir a la reunión a que cita la Junta Provincial en el local, San Francisco 608.

LA VELADA DEL PROXIMO SABADO ORGANIZADA EN HONOR DE LOS DELEGADOS ECUATORIANOS A LA V CONFERENCIA PANAMERICANA

Ayer se pone término a la celebración del aniversario de la Sociedad de Comerciantes del Mercado Central

ACUERDOS, FIESTAS Y CITACIONES SOCIALES

FIESTAS SOCIALES

CUADRO DRAMATICO "EL PROLETARIO".— Velada.— El cuadro artístico "El Proletario" llevará a efecto una matinée en el sindicato de Peñaflor, a beneficio de la Escuela Racionalista.

UNION SINDICAL DE PANADEROS SECTOR NORTE.—Esta organización llevará a efecto una velada y conferencia a beneficio de los fondos sociales el Miércoles 4, en el Coliseo de los Tranviarios, Martínez de Rozas esquina de Bulnes, a las 9 P. M.

CENTRO 1.o DE MAYO.—Hoy clase instructiva de 9 a 10, y sesión para tratar la siguiente tabla:

1.o Renuncia de presidente del señor Luis Aguilera;
2.o Nota del Centro La Alegría; y
3.o Cambio del piso y arreglos del salón social.

CENTRO SOCIAL Y DEPORTIVO "LOS AMIGOS". — Hoy clase instructiva de 9 a 12 P. M.

A INTERESANTE REUNION DE DELEGADOS DE ESTA NOCHE DE LA ASOCIACION DE CUADROS ARTISTICOS OBREROS DE CHILE

PORTANTES ASUNTOS DE QUE SE TRATARA EN ESTA REUNION

ara hoy, a las 9 de la noche, han convocados los delegados de los dros adheridos a esta entidad, celebrar la reunión mensual correspondiente al pasado mes de Mar-

a pauta para esta reunión es la iente:

o Celebración del aniversario;
o Elaboración del programa;
o Participación de cada uno de conjuntos;
o Marcha interna de la organiza- ;
o La elección de nuevo Directo-
o La implantación del servicio ualista;
o Cuenta del director general, or Ramón Vargas, sobre su viaje propaganda a Valparaíso y Cale-

ntrega por parte del señor Var- de las notas de saludo y adhe- a de los cuadros de esas ciud-

esta reunión se ha encarecido la tencia a las siguientes personas, gados de los cuadros que se in- an:

"Estudio y Progreso": Señores Jorge Sallovenzo, Máximo Albornoz y Luis Lara.

"El Arte Decorativo": Señores Ramón Vargas, Zenón Arenas y Manuel Poblete.

"Pedro Sienna": Señores Ramón Medina Ruz, Humberto Cáceres y Ramón Meza.

"Colombia": Señores José A. Arce, José Gómez y Armando Herrera.

"Pedro J. Malbrán": Señores Luis y Juan Sáez y Federico Cruzat.

Academia "Los Bohemios": Señores Eduardo Ahumada, Samuel Poblete y Julio Hidalgo.

"Fermín Vivaceta": Señores: Ernesto Cruz, Ernesto González y Carlos Pacheco.

"Arturo Alessandri": Señores Alejandro Vargas, Manuel Labra y Mardonio Céspedes.

Adherentes particulares: Señores Pedro Sienna, Rosamel del Valle, Lucio Flores, Marcelino Díaz y Pedro Lamazué.

La reunión será en el salón de honor de la Federación Nacional de Estudiantes, Bandera 542.

AYER SE PONE TERMINO A LA CELEBRACION DEL ANIVERSARIO DE LA SOCIEDAD COMERCIANTES DEL MERCADO CENTRAL

COMPLETO EXITO QUE ALCANZA EL PASEO CAMPESTRE A ÑUÑOA

Ecos del banquete social de antenoche

Ayer se ha puesto término a la celebración del aniversario de la Sociedad Comerciantes del Mercado Central, que se inició el Domingo pasado con una sesión solemne y que siguió con un banquete en la noche.

Al banquete de antenoche se dieron cita numerosos asociados de la institución, representantes de la prensa y de corporaciones sociales con las que se matenían relaciones de amistad, entre ellas, la Mutual de Comerciantes.

Dicha manifestación transcurrió en medio del mayor entusiasmo.

El paseo campestre de ayer a la quinta del socio honorario señor Silverio Caro, resultó de lo más simpático, concurriendo numerosos asociados y representantes de corporaciones amigas.

Con ese acto, como decíamos al principio, se daba por terminada la celebración del aniversario de la Sociedad Comerciantes del Mercado Central.

ASISTENTES AL BANQUETE EN CELEBRACION DEL ANIVERSARIO DE LA SOCIEDAD DE COMERCIANTES DEL MERCADO CENTRAL

CENTRO DE TAPICEROS DE SANTIAGO.—El Sábado próximo se efectuará la velada y baile social que este Centro ha organizado a beneficio del zapateador infantil Mr. Sam.

Esta fiesta se verificará en el local de la Sociedad Fermín Vivaceta, Porvenir 775.

CUADRO ARTISTICO "VITAL AZA".—Este conjunto artístico prepara para el Domingo próximo una velada de despedida al aficionado obrero Carlos Rojas D.

UN BENEFICIO SIMPATICO. — El próximo Miércoles se efectuará en el Pabellón Italia, una interesante velada a beneficio de la Cocina Escolar de San José de Maipo, con el concurso de aplaudidos aficionados obreros.

CENTRO DE ESTUDIOS SOCIALES "LUZ Y ACCION".—Hoy se realizará en este Centro un interesante ateneo. Se dará desarrollo a un buen programa.

CENTRO "EL DESPERTAR". — La velada de mañana.— Mañana se realizará impostergablemente la velada literario-musical y baile social a Beneficio de la Escuela Racionalista de Peñaflor.

La conferencia estará a cargo del señor Rolando Molina, quien versará sobre "Enseñanza racional".

La estudiantina "La Uanión" y el conjunto artístico "Minerva" prestará su concurso para el mejor éxito de te torneo cultural.

Hoy habrá clase instructiva hasta las 10 P. M., para seguir después el baile familiar.

SINDICATO DE CHAUFFEURS DE CHILE.—Hoy, baile social con orquesta.

CENTRO ARTISTICO "ESTUDIO Y PROGRESO".—Hoy, a las 9.30 P. M., clases instructivas de baile, para los socios.

Se ruega asistir especialmente a los que quieran tomar parte en el campeonato interno de one-step que se llevará a efecto dentro de poco.

—Hoy, a las 9.30 P. M., se llevará a efecto un lucido baile familiar dedicado a las familias de los socios. La comisión de fiesta ha preparado un buen carnet de baile.

—Se cita a junta general para el Viernes a fin de llevar a efecto la elecci n de los directores que faltan.

EN LA UNION DE LOS TIPOGRAFOS.—La Comisión de Fiestas de la Unión de los Tipógrafos, ha venido preparando con todo entusiasmo para mañana Miércoles, a las 9 P. M., una recepción íntima con el objeto de reunir en su salón social a todos sus asociados y familias.

A esta reunión pueden concurrir únicamente las personas que pertenezcan a las familias de los socios de esta institución y para ello se han repartido invitaciones personales.

Los socios que deseen adherirse a esta recepción, pueden solicitar sus respectivas tarjetas a los siguientes miembros de la Comisión: señora Aurelia Navas, señorita Ana Julia Salcedo, señores Alfredo Sánchez, Juan Grez, Luis Gasc y al presidente de la Comisión señor Albino Zúñiga, en "La Nación", hasta las 6 P. M.

Con este motivo queda suspendida la clase de dicho día.

CENTRO SOCIAL DE EMPLEADOS DE COMERCIO (BARRIO ESTACION).—Esta noche, concluída la clase instructiva, se dará principio a un baile familiar.

CENTRO RECREATIVO ARTES GRAFICAS.— El beneficio de la señorita Blanca Vargas C.— El Sábado próximo se llevará a cabo la velada en honor y beneficio de la señorita Blanca Vargas C., en el local del Centro Unión de Metalúrgicos, ubicado en Huemul 649, con que los miembros del Centro Recreativo Artes Gráficas han querido exteriorizar en forma franca sus agradecimientos, por la labor desarrollada en bien del arte teatrol, en especial en el Cuadro Gutemberg, donde es socia y su primera dama característica.

Se pondrá término a esta fiesta con un gran baile social, a toda orquesta.

—A las 7 de la tarde de hoy están citados los participantes de este programa, en especial los de la comedia "Los copihues", a objeto de hacer un ensayo general. Local: Huemul 649.

ACUERDOS SOCIALES

SOCIEDAD DE PRACTICANTES DE CHILE.—Esta noche, en el local de costumbre, se reunirá el Directorio de esta colectividad para tratar asuntos de importancia.

Se encarece la asistencia.

CENTRO SANTIAGO DE LA U. N. —Se encuentra enfermo el socio don Humberto Correa Pérez, en el Hospital de San Juan de Dios, sala Santa Rosa, cama N.o 9.

FEDERACION DE OBREROS DE IMPRENTA.—(Sección Santiago).— El próximo Domingo se llevará a cabo la elección de la nueva Junta Directiva, pudiendo tomar parte en ella todos los federados que tengan firmado el libro registro o presenten su carnet.

AGRADECIMIENTOS.— La- ra Dorila Baeza viuda de Ar[illegible] ha solicitado hacer públicos agradecimientos, a los empleados de la Imprenta Chile, por las atenciones de que ha sido objeto durante la enfermedad y después de la [illegible] de su esposo.

FEDERACION DE OBRERAS EN CALZADO.—[illegible] ves próximo se reunen las [illegible] ciones de todos los personales que componen esta organización, [illegible] comienda la asistencia a los [illegible] rios de los personales a esta sesión por tratarse de un asunto de interés.

—Se cita a los directorios de los personales Calpe, Terraza, La Industrial, García Martínez, [illegible] cía Hnos., Podechard, Ruiz [illegible] y otros que tengan útiles o [illegible] que pertenezcan a la organización. La secretaría los atenderá todos días en el local social, San Francisco 608.

CITACIONES

ociedad de Carpinteros y [illegible] tas Fermín Vivaceta.— A la [illegible] sión de escuela para hoy, a [illegible] 1|2 P. M. Se recomienda especialmente la asistencia al señor de D. Olivares.

Departamento de Construcción W. W.— Para hoy, a las [illegible] junta administrativa.

Sociedad Unión de Peluqueros. A junta general extraordinaria hoy, a las 9 P. M., y en segunda convocatoria se sesionará con el número que asista.

Trabajadores Industriales del Mundo. — Departamento de Construcción. — Para hoy Martes, a las 6 y media, al personal del Banco de Chile, en huelga.

"Centro de Estudios Sociales Redención"— Para hoy a todos los secretarios generales, tanto de los Centros como de las organizaciones en resistencia, para tratar de formar un comité pro-presos por cuestiones sociales. Local de [illegible] Antonio Varas 25,a las 8 P. M.

Sociedad de S. M. Juan Miguel Dávila Baeza.—A junta general ordinaria, para hoy a las 9 P. M.

Centro Royal y Adelanto de la Población San Eugenio.—A [illegible] general ordinaria para hoy a las [illegible] y media P. M.

Sociedad Empleados de [illegible] Ahorros y Socorros Mutuos.—A ta directiva para hoy, a las [illegible] P. M.

Unión General de Obreros [illegible] lúrgicos.—Cita a reunión a la sión de propaganda para hoy, a las 8 P. M.

Local: Huemul 649.

Centro Artístico "Roxana".—[illegible] sayo para hoy a la hora de costumbre, en Arturo Prat 1021.

Centro Comunista de Panaderos. Hoy, asamblea general del [illegible] a las 10 A. M.

Departamento Manufactura [illegible] dera I. W. W.—A las 9 P. M., Nataniel 1057.

Centro Cultural y Deportivo "Alba".—Para hoy, a las 8 1|2, a reunión.

Centro Recreativo de Panificadores. —A sesión ordinaria para hoy, a las 4 P. M.

GUIA PROFESIONAL

ABOGADOS

GABRIEL AMUNATEGUI
SALVADOR DE LA VEGA
udio: Morandé 285, Int. 2-6. Ca- a 3091. Teléfono 1963.

ERNESTO BARROS JARPA
ende sus asuntos profesionales el or Agustín Barros Jarpa, en Mo- dé 235.

ZARIO CHACON DEL CAMPO
endará desde el 1o de Abril en randé 450 (bajos). Teléfonos 2008- 19. Casilla 3211.

ALBERTO DURAN B.
érfanos 1235. Of. 8, Casilla 2914.

NICANOR ELGUETA
lería Alessandri, 19-A. Tel. 586. ntos civiles, comerciales, mine- y criminales.

DISLAO ERRAZURIZ LAZCANO
LUIS A. QUINTEROS T.
unátegui 301. Teléfono 633.

HECTOR ARNALDO GUERRA
untos criminales. Nulidades ma- monio, divorcio. Teléfono 2635. érfanos 1223, of. 8.

ALVARINO GALLARDO NIETO
umada 168, altos. Teléfono 2343.

OSVALDO HEVIA L.
rande N.o 244. Casilla 1831.

JUAN ANTONIO IRIBARREN
nsultas, defensas, asuntos admi- trativos. Estudio: Estado N.o 91. cina 25, de 2 a 6.

RAMON SEGUNDO JIMENES
ogado. Galería Alessandri 17, pi- segundo, 10-11. 4-6.

EVARISTO MOLINA HERRERA
untos criminales, civiles, comer- les. Particiones, apelaciones, ca- ciones. Compañía 1053. Cas. 1175.

MANUEL MERINO E.
LUIS MERINO E.
dera 168. Tel. 2077, Casilla 2407. -11 y 4.30-6.

LORENZO MONTT
AMBROSIO MONTT WILMS
mpañía 1207. Teléfono 2307.

BERNARDINO LEIVA
ogado. Bandera 552. Casilla 2065

MANUEL OLIVA
alería Alessandri 15-A. Teléfono o 3303. Juicios civiles y crimina- s.

ROBERTO DE PETRIS
studio y domicilio, Galería Ales- ndri 23, 2.o piso. Teléfono 186. silla N.o 4044.

ANTONIO PLANET C.
specialmente cuestiones comercia- s. Estudio: Bandera 168. Casilla o 4084. Tel. Ing. 1151; 10-11 A. . 4-6 P. M.

LUIS FIDEL YAÑEZ
efensor de Ausentes y de Obras as. Moneda 1935.

HUMBERTO YAÑEZ VELASCO
gustinas 878. Teléfono 1614.

LUIS VERGARA ZAÑARTU
Abogado
studio: Gálvez 80, 2 a 4 P. M.

INGENIEROS

ALFREDO LEA-PLAZA
antiago, Huérfanos 2334. Of. Mo- eda 1168. Teléfono 187.

RAFAEL TORREBLANCA
ficina Técnica.— Galería Alessan- ri 30. Casilla 3952. Teléfono 1349.

MEDICOS

Dr. ITALO ALESSANDRINI
irugía y ginecología. Consultas: e 1 a 3. Merced 322. Teléfono 3655.

Dr. AMENABAR OSSA
culista 14 años Europa, 5 años médico-director Hospital de Ojos, ondado Stanford (Inglaterra). Mer-

Dr. ARNELLO
ía, anestesia general, venéreas. Reyes 7. De 12-3; Hospital ente, 4-6.

Dr. AGUILAR
Cirugía general, ginecología, sífilis. De 1-3. San Isidro 229.

DOCTOR ANWANDTER
Regresó de Europa. Especialista enfermedades señoras, de 2-4. Claras 205.

Dr. ALCAINO
Oídos, nariz, garganta, vías lacrimales. Dieciocho 257. Tel. 257. 2-5.

Dr. CARLOS D. AGUIRRE
Vías urinarias, Venéreas. Sífilis. Carmen 191. Consultas: 5-7.

Dr. ARTURO BARRAZA A.
Vías urinarias, sífilis. Puente 557. 3-6.

Dr. BORQUEZ SILVA
Estudios Europa, Pulmón, Corazón, Estómago, Intestinos, Rayos X. 3-6. A. Prat 80. Tel. 19. Matadero.

Dr. BARRENECHEA
Oculista y especialista en oídos, nariz y garganta. Estado 91. Regresó.

Dr. BISQUERT
Vías urinarias, sífilis. Moneda 855. De 3-6. Cas. 2563. Tel. 953.

Dr. JULIO BUSTOS
Médico de ciudad de Santiago. Medicina interna niños, sífilis. Recoleta 707. De 2-4.

Dr. BUSTOS
Ojos, nariz, garganta, 1-4. Teléf. 2204. Merced 315.

DR. ROBERTO BALTRA G.
Medicina general. Vías urinarias. 1 1|2 2. y 6 - 7. Ahumada 11. Teléf. 170. Parque.

Dr. [illegible]
Rayos X. Merced 136. Teléfono 1593. Consultas: de 9-10 y 1-4

W. H. COUTTS
Sífilis, vías urinarias, 3-6, Teléfono 1314. San Martín 366. Ha regresado.

Dr. OSCAR CIFUENTES S.
Regresó Europa. Medicina interna. Sífilis 2-5. Moneda 1312.

Dr. ALDO CONTRUCCI
Estudio Europa, medicina interna, sífilis. Agustinas 1729, 2 1|2-4 1|2. Teléfono 3340.

LABORATORIO CLINICO
de los doctores O. Letelier G., W. Fernández B., y R. Herrera V., San Antonio 451. Cas. 2886. Tel. 3032. Orina, sangre, jugo gástrico, [illegible] desgarros, etc. Cultivos. Autovacunas. Exámenes parasitológicos. Tumores.

Dr. CHARLIN
Profesor de enfermedades de la vista. Consultas 3-5 P. M. Compañía 2115. Tel. 2632.

Dr. RODOLFO CASTILLO S.
Oído, nariz, garganta. Consultas 2-5. Se trasladó a Delicias 1164.

Dr. EDUARDO CRUZ-COKE L.
Medicina interna. Merced 305, 5 a 6 1|2.

Dr. LEON CROUCHOL
Medicina general. Rayos X. Sífilis, piel, venéreas. Consultas 2-5. San Antonio 40.

Dr. CROIZET
Profesor de la Facultad de Medicina. Consultas 1-3. Dieciocho 191. Teléfono 657.

Dr. CIENFUEGOS
Regresó de Europa. Enfermedades de niños. Huérfanos 634. 1-3. 15-Agt.

Dr. CASTAÑEDA IGLESIAS
Ex-médico residente Hospital Niños. Trasladóse Compañía 1539. Teléfono 254. De 1 1|2 a 3 1|2.

Dra. JULIA [illegible]
Medicina general. Niños, tratamiento del asma. Consultas: 1-3. Castro 107.

Dr. E. DAVILA M.
Estudios Europa. Medicina interna. Laboratorio, de 5 a 7. Castro 31.

Dr. CARLOS DOREN N.
Enfermedades de señoras. Cirugía. Monjitas 536. Teléfono Inglés 2571. Consultas: de 1 a 4.

Dr. DIAZ VELASCO
Medicina interna, niños, sífilis, 3 a 4. Vergara 474. Teléfono 336. red 404, de 1.30 a 4. Teléf. 603.

Dra. JUANA DIAZ MUÑOZ
Especialista enfermedades señoras y niños. 4-6. Delicias 858. Teléfono 1715.

Dr. J. BRONFMAN
Regresó de Europa e instalará su consultorio desde el 1.o de Abril, en Compañía 1463.

Dr. DODDS
Cirugía huesos. Injertos óseos; cirugía cráneo-cerebral, de la médula y nervios. Estudios EE. UU., Europa. 21 de Mayo 578. 3-5.

Dr. DIMITSTEIN
Agustinas 1308, esquina Teatinos. Rayos X. Medicina general, especialmente: corazón, pulmón, estómago e hígado. 1-4. Teléfono 8848.

Dr. LEONIDAS CORONA T.
Laboratorio Clínico. Delicias 868, frente a Estado. 3-5. Tel. 2483.

Dr. RODRIGO DONOSO GAETE
Medicina interna. Consultas 2.30 a 4. Santo Domingo 1477. Teléfono 256.

IGNACIO DIAZ MUÑOZ S.
Medicina general. Vías urinarias. Hora: 3 1|2 a 5 1|2. Bandera 574. Teléfono 3424.

Dr. GEORGES DAUBAS
Consulta 2-4 1|2. Amunátegui 36. Teléfono Inglés 3679.

Dr. GREGORIO DURAN
Enfermedades señoras partos. Agustinas 828. Teléfono 2855. De 3-5.

Dr. ESPINA
Rayos X medicina interna, estudios Europa. Delicias 1223, esquina Gálvez. Teléfono 2102. De 1 1|2-4.

Dr. FUENZALIDA CORREA
Cirugía ginecología, partos. Merced 808. De 1-3.

Dr. FUENZALIDA BRAVO
Profesor extraordinario, enfermedades de niños. Merced 560. Teléfono 721. 4-4.

Dr. FONTECILLA
Estudios en Europa, afecciones pulmonares y nerviosas. Rayos X. Delicias 16[illegible].

Dr. ENRIQUE GONZALEZ H.
Estudios Europa, especialmente estómago, intestinos, hígado, diabetes, obesidad, reumatismo. Ejército [illegible]. De 1

Dr. CARLOS A. GUTIERREZ V.
Profesor Extraordinario de Obstetricia. Partos. Enfermedades de señoras y cirugía. Rosas 1353.

Dr. Carlos Garcés Baeza
Delicias 1276, Teléf. 3747
Laboratorio clínico, Rayos X. Medicina interna. De 1 a 5.

DR. GREENE
Estudios Europa. Cirugía y ginecología. San Martín 509, esquina Catedral, 2-4. Teléf. 2800.

Dr. ARISTIDES GONZALEZ C.
Profesor extraordinario, Obstetricia, enfermedades señoras, 1-3, casilla 1551. Teléfono 2789. Agustinas 629.

DOCTOR GIANELLI
ESTUDIOS EUROPA
Sífilis. Piel. Vías urinarias. 21 de Mayo 562. Consultas de 2 a 6.

Dr. GARCIA COLLAO
Estudios Europa. Ojos, nariz, garganta y oídos. San Antonio 148, 4 a 6.

GONORREA E IMPOTENCIA
Debilidad vital y gonorrea con sus afecciones, prostatitis, supuraciones, por más crónicas que sean, curan en pocos días, garantidas. Sistema nuevo. Dr. Winkelmann, 2 a 5. Alameda 880. Regresó de Alemania.

Dr. CARLOS GOMEZ BALTRA
Médico cirujano. De 3 a 4. Bascuñán Guerrero 607.

A. ICAZA BARROS
Médico Cirujano
Santo Domingo 789. Teléf. 2809.

Dr. A. KORNER ANDWANTER
Estudios en Estados Unidos. Cirugía, ortopedia. Consultas 2-4. Santo Domingo 838.

Dr. FELIX GROHNERT B.
ENFERMEDADES DE LA PIEL
Sífilis y venéreas
Luz Ultra-violeta.—Radioterapia
De 2 a 6.—Castro 238

Dr. CARLOS A. ILLANES B.
Medicina interna y enfermedades de niños. De 2-5. Castro 176.

Dr. AGUSTIN [illegible]
Cirugía general, especialmente de niños. Sífilis. 4-5. Puente 583.

Dr. ALEJANDRO INFANTE
Enfermedades niños, médico Hospital de Niños San Luis. Consultas: 2-5. Delicias 253.

Dr. ROBERTO [illegible]
Ejército 707. Teléfono 142, Parque.

Dr. GUSTAVO JIRON L.
Cirugía y ginecología. Vergara 65. De 2 a 5.

INSTITUTO RADIOLOGICO
Radioscopía, radiografía, radioterapia.

Dr. ADOLFO KAPLAN
Estudios Estados Unidos y Europa. Compañía 1429.

Dr. H. LEA PLAZA
Estudios en Europa. Compañía 2105. De 2-5. Teléfono 3880.

Dr. LABRA LETELIER
Nariz, garganta y oídos. Consultas de 2-5. Compañía 1361.

Dr. TEODORO LEIBLE
Enfermedades nerviosas. Medicina interna. Rayos X. Lunes, Miércoles, Viernes 5-7; Martes, Jueves, Sábado 2-4. Olivos 794. Regresó.

Dr. LOIS
Trasladóse San Pablo 1230. Medicina, cirugía, inyecciones intravenosas. 1-4

Dr. LAVAL
Medicina interna. Amunátegui 31. De 1-3 1|2. Domicilio: Cochrane 340.

Dr. [illegible] LEON I.
Cirujano
Compañía 1909. De 1-3. Teléfono 3846.

Dra. CORA MAYERS
Estudios Europa. Enfermedades niños y ginecología. Ahumada 49. De 1-6. Teléfono 711.

Dr. JUAN MONTENEGRO M.
Enfermedades de niños. Compañía 1710. Teléfono 2120.

Prof. B. MUÑOZ PAL
Cirugía general. Dieciocho 250. De 3 a 4.

Dr. ITALO [illegible] Z.
Ojos, oídos, nariz y garganta. Delicias 1164.

Dr. MALBRAN
Enfermedades mentales y nerviosas. De 2 a 6. San Antonio 584.

Dr. MUJICA
Profesor enfermedades vista. Ojos artificiales. Consultas: 10 a 12 y 1.30 a 3. Recoleta 868.

Dr. MOUAT S.
Ginecología, partos, ex-jefe clínica ginecológica Dr. Korner. Brasil 25. De 1 a 4.

Dr. MELENDEZ ESCOBAR
Medicina interna. Sífilis. Merced 778, de 3-5. Domicilio: Sazié 2007.

MANUEL MORENO
Medicina general. Particularmente pulmón, estómago, intestinos. Tratamiento especial tuberculosis pulmonar. Estudios Europa. San Francisco 155. 2.30 a 4.30.

Dr. MUJICA
Hospital Niños, Santo Domingo 820. Teléfono 3416. Consultas 1 a 4.

Dr. MORAGA FUENZALIDA
Medicina y cirugía de niños. Cochrane 118. Teléfono 2804. De 1 a 3.

Dr. GMO. MORALES BELTRAMI
Médico jefe policlínica "El Buen Samaritano". Catedral 2257, de 1-3.

Dr. MARCOS A. SEPULVEDA R.
Laboratorio: Bandera 736, Teléfono 288. Exámenes completos: sangre, orina, esputos, etc. Cultivos. Autovacunas. Abierto a toda hora.

DRA. MAGDALENA NEIRA
Medicina general, señoras y niños. 2-4. Delicias 145.

Dr. JUAN MARIN
Consultas: Amunátegui 85, de 4.30 a 6.30. Teléfono 8477. Domicilio: Monjitas 559. Teléfono 8828.

DR. NUÑEZ ZAMORA
Martes, Jueves, Sábado, 9-5. Matucana 589. Teléfono 291. Estación.

Dr. ORREGO PUELMA
Médico Hospital San Juan de Dios, de 1 1|2 a 3 1|2. Agustinas 1314. Teléfono 1217.

DR. LUIS OPAZO F.
Jefe Policlínica Niños. Prof. Sanhueza. Compañía 3007. De 1-3.30.

DR. OHLERICH
Titulado Alemania, Chile. Medicina interna, enfermedades de niños. Teléfono 332. Catedral 1483.

Dr. ALBERTO PANATT
Médico Jefe Policlínico Prof. García Guerrero. Medicina general. Rayos X. 1.30 a 4. Teléfono 1211. Huérfanos 1819.

DR. GUILLERMO PUELMA
Vicuña Mackenna 111. Teléfono 431. De 1 a 3.

DR. MARCIAL PARADA
Oídos, nariz, garganta. De 3 a 5. Santo Domingo 881. Teléf. 1859.

DR. PATIÑO MAC-IVER
Medicina interna. Niños. Sífilis. Libertad 418. De 2 a 5.

DR. DAVID PULIDO I.
Enfermedades niños. Santo Domingo 1790. Teléfono 2152. De 1 a 4.

DR. RICARDO PERALTA G.
Cirugía general, especialmente de niños. Compañía 1606.

DR. PANTOJA
Corazón, pulmón, estómago, sífilis. 2-4. 6-8. Tel. 914. Sto. Domingo 1035.

Dr. A. CUSTODIO [illegible]
Medicina interna, Delicias 808.— Estudio doctor Corona. 10.30-11.30 y 3-4.

DR. RAFAEL PEÑARANDA R.
Especialidad corazón, estómago, hígado, riñón, sífilis, venéreas. Llamados nocturnos. 2-4. Catedral 1938.

DR. EMILIO PETIT
Cirugía general. Vías urinarias. Consultas Dieciocho 128.

DR. OSCAR PERALTA C.
Medicina general. Enfermedades señoras. Rayos X. Laboratorio. Delicias 1270. Teléfono 3741. De 1 a 2.30. Residencia, Prat 678. Teléfono 194.

DR. JULIO PAREDES F.
Especialmente enfermedades señoras. Ginecología y cirugía abdominal. 2 a 4. Amunátegui 53.

DR. QU[illegible]
Enfermedades nerviosas y mentales. Puente 553. Consultas de 2 a 5.

DR. [illegible]
Laboratorio. Puente [illegible] (De 5 a 7) Casilla 3871.

DR. [illegible] J.
Carmen 47. De 4-6. Tel. [illegible]. Riquelme 47. De 1-4. Tel. [illegible].

DR. JUAN [illegible] F.
Estudios Europa. Medicina interna. Especialmente estómago, intestinos. Rayos X. De 2-4. Amunátegui 569. Teléfono 2510.

DR. DEL RIO GORDIAN
Medicina interna, de 2-4. Compañía 1710. Domicilio: V. Mackenna 330.

DR. EDUARDO DE RAMON
Cirugía. Enfermedades señoras. De 1 a 3. Agustinas 1606. Teléfono 3023. Ausente en Europa.

DR. ROBERT DE LA MAROTIERE
Estudios París, Berlín. Médico Hospital San Juan de Dios. Especialista enfermedades corazón. Electrocardiografía. Rayos X. (Ortodiagrafía). Poligrafía. Compañía 1973. De 3.30 a 5. Casilla 3343.

INSTITUTO SANITAS
Agustinas 1955.—Teléf. 2438
Laboratorio, Autovacunas, Rayos X. Radioterapia profunda. Luz ultra-violeta. Aplicaciones eléctricas, inhalatorio de Radium. Baños de ácido carbónico. Diatermia, Ortopedia.

PROFESOR DR. SOTO PARADA
Laboratorio Clínico. Moneda 1035. De 2 a 6.

DR. SCROGGIE
Especialidad enfermedades de niños. Jefe de Clínica de Niños, Universidad de Chile. Consultas de 2.30 a 5 P. M. Matucana 303.

DR. SUAREZ ALVAREZ
Oculista, Jefe clínica Oftalmología. 1-3. Santo Domingo 1314.

GABINETE DE MECANOTERAPIA
Instituto Superior de Educación Física, Morandé 750. El Gabinete estará a cargo del doctor
H. SIEVERS
Consultas: Martes, Jueves y Sábado de 4 a 5.

DR. SANTANDER
Estudios Europa. Corazón, riñón, sífilis, especialmente estómago, intestinos. Rayos X. Laboratorio. Alameda 2079. De 2 a 5.

DR. STUARDO
Estudios Europa. Enfermedades niños, 1 a 4. Moneda 1526. Tel. 2245.

DR. CRISTOBAL SAENZ C.
Estudios en Europa. Afecciones médico-quirúrgica del abdomen, especialmente estómago. Sífilis. Rayos X. Consultas de 2 a 4. Agustinas 1889.

DR. STOLTING
Oculista. Médico recibido Alemania y Chile. Compañía 1392. De 3 a 5.

DR. GUILLERMO SIEVERS W.
Médico-cirujano. Domicilio: Molina 633. San Antonio 275. 2 a 3.30.

DR. TORRES TORRES
Jefe Clínica Prof. Korner. Enfermedades señoras. Catedral 1249. De 2 a 5.

DR. C. TAPIA FERNANDEZ
Maestranza 1100. Consultas de 2 a 3.30.

DR. VEGA MACHER
Exclusivamente pulmón. Nataniel 109. 2-3.30 Lunes, Miércoles y Viernes.

DR. JAIME VIDAL
Ex-Director Sanatorio San José, enfermos pulmón. Puente 557, de 3 a 6.

DR. G. F. VIDAL S.
Consultas 4 a 6. Delicias 2646. Teléfono 245. Estación.

PROFESOR VARGAS SALCEDO
Cirujano. Martes, Jueves y Sábado. 2 a 5. Teatinos 364. Teléfono 1060.

DR. VICUÑA HERBOSO
Jefe Clínica del Servicio. Prof. García Guerrero, Medicina interna. Hospital de San Vicente. Especialmente enfermedades corazón. Martes, Jueves, Sábado, de 2.30 a 4.30. Almirante Barroso 270. Teléfono 1053.

DR. YAÑEZ G.
Regresó de Europa. Piel, sífilis, venéreas. Delicias 565.

DR. MAURICIO WEINSTEIN
Piel, sífilis y venéreas. Radioterapia y Luz ultra-violeta. Especializado en Europa. Agustinas 1357. De 2 a 5.

DR. WAUGH ALDUNATE
606-914. Estudios Europa. Medicina interna. Venéreas. Sífilis. Reacción Wassermann. 2-4.30. Compañía 1853.

DR. WIREN
Oídos, nariz, garganta. Compañía 1606. De 2 a 3.

DENTISTAS

MUÑOZ LOBOS HNOS.
Extracciones sin dolor, somnoformo, puentes, placas. Tratamientos rápidos. San Diego 307-448.

VIRGILIO ACUÑA M.
Cirujano-Dentista. Ayudante Clínica Operatoria Escuela Dental. Trasladóse Catedral 2619.

DR. RUBEN BUSTOS
Graduado en Philadelphia Dental College. Larga experiencia profesional. Catedral 1288.

DR. CLODOMIRO CONTRERAS
San Antonio 451. Teléfono 3692. Horas 9-11 y 2-6.

DR. CERDA LOPEZ
Dentista. Santo Domingo 849. Especialmente coronas, puentes, porcelanas. Atenderá vacaciones.

FORTUNATO ENCINA
Especialmente puentes, placas, coronas, extracciones. Estado 383.

DOCTOR GALLARDO GONZALEZ
Cirujano-Dentista. Estudios Philadelphia. Consultas diurnas y nocturnas. Echaurren 26. Regresó.

PEDRO MENDEZ
Estudios Estados Unidos, Europa. Precios antiguos. Regresó. Huérfanos 782.

RAFAEL URQUIETA S.
Dentista. Agustinas N.o 858.

MUÑOZ LOBOS HNOS.
Extracciones sin dolor. Somnoformo, puentes, placas, tratamientos rápidos. San Diego 307-448.

CLINICA DENTAL
Doctor Valenzuela Basterr
Unica clínica atendida por el doctor Alberto Rahausen. C[illegible] general. De 2 a 4. Cuatro de[illegible] especialistas, de 9 a 7. Riquel[illegible] Teléfono 1642.

DOCTOR ROGAT
ESPECIALISTA PIORREA-ALVEO ENCIAS SUPURAN DIENTES MOVIBL BOLSA DE COMER OF. 212

LUIS PLAZA
Dentista. Antiguo jefe C profesor Valenzuela Basterr se trasladó Serrano 42, bajos París, Manzana Residencial De 8½ a 12 y de 1½ a

NICOLAS RODRIGUEZ
Ayudante clínica operatoria la Dental. Ausente.

JORGE ESPINOSA RENCO
Dentista. Santa Rosa 817.

RAFAEL URQUIETA S.
Dentista. San Antonio 4[illegible] 1494.

MANUEL VEAS F.
Regresó. Trabajos rápidos. tracciones sin dolor. Arturo 293.

VETERINARIOS

SCHMIDT HERMAN
Enfermedades animales en g Llamados domicilio. San A 457. Teléfono 3649.

ARQUITECTOS

EDUARDO TASSO
Construcciones, transforma reparaciones. Honorarios: ciento. Planos y Presupuestos randé 440.

MATRONAS

PENSIONADO PARTICULAR
Mercedes Rojas, matrona. San- go 930. Recibo enfermas, cura internas. Consultas toda hora.

CLINICA GINECOLOGICA
Mercedes Darrigrandi. Partos, ciones, inyecciones. Trabajo res especialistas. Cumming

CELIA CASTILLO
Matrona ginecologista
Recibo pensionistas, llamado Santiago. Consultas gratis. 114.

MATRONA ERAZO
Huérfanos 2460, entre Garc yes y Bulnes. Gran pensionad ticular. Partos, atendidos es mente por su propietaria o a elección de las enfermas. medades de señoras atendid médicos especialistas. Pensi Inyecciones, atiende a domi

LUCRECIA ARCE DE M.
Matrona y enfermera.— Recib fermas de parto. Ibáñez 3

Mme. E. FRAGNAUD
Matrona francesa, trasladóse Matta 72.

ROSENDA CASTRO DE T.
Recibe pensionistas: inyecc Atención especial. Bascuñá rrero 671.

CLINICA PRIVADA DE OBSTET
Señora Reyes, matrona gi gista. Establecimiento Atendido por dos cirujanos listas. Recibo enfermas toda tes del país. Partos. Preci derados. Consultas gratis. ralda 686.

ANA G. VARGAS BA
Partos. Recibe pensionistas. chrane 985.

"MATERNIDAD PARTICU
Atendido por matronas y doct tulados. Partos desde 50. Cur internas, inyecciones. Baños nales. Recibo pensionistas. Co tas gratis. San Diego 267.

CAROLA TORO G.
Partos. Asistencia toda hora. Matucana 6 cibo enfermas.

PENSIONADO "DRA. VIC
Recibo enfermas provincia días. Asistencia completa. $ 50. Turno permanente. Sa go 57.

INDUSTRIAS Y COMERCIO

CAMBIOS BANCARIOS DE AYER

PLAZAS	Monedas	Valor de la £ a la par	Valor de la £ a la vista	CHILE 90 d. v.	CHILE vista	ESPAÑOL 90 d. v.	ESPAÑOL vista	ANGLO S. A. 90 d. v.	ANGLO S. A. vista	NAC. CITY 90 d. v.	NAC. CITY vista	GERMANICO 90 d. v.	GERMANICO vista	LOND. y RIO 90 d. v.	LOND. y RIO vista	FRANCES 90 d. v.	FRANCES vista	HOLANDES 90 d. v.	HOLANDES vista
NDRES..	Libra	1	1	37.—	37.30	36.90	37.20	36.90	37.15	—	37.15	36.90	37.15	36.90	37.15	36.90	37.15	......	......
RIS..	Franco	25.22	70.—	0.52¾	0.53¼	......	0.53⅛	0.52½	0.53	......	0.53¼	......	......	0.529	0.532	0.52½	0.52⅝	......	......
MBURGO..	Marco	20.43	—	......	......	......	00004 1|8	......	......		......	......	0.0004	......	......	......	......	......	......
EVA YORK..	Dólar	4.86	4.6822	......	7.96¾	......	7.95½	......	7.94⅝		7.95½	......	7.96	......	7.95½	......	7.95	......	......
PAÑA..	Peseta	25.22	30.40	1.21¾	1.23	......	1.22¼	......	1.22½	......	1.22¼	......	1.22	......	1.224	......	1.22¼	......	......
ALIA..	Lira	25.22	93.—	0.39¾	0.40¼	......	0.40	......	0.40½	......	0.402	......	......	......	0.40⅜	......	0.40	......	......
GENTINA..	Nacional	11.45	—	......	2.96	......	2.94½	......	2.94⅝	......	2.94½	......	2.95	......	2.94¾	......	2.95	......	......
BERES..	Franco	25.22	81.40	......	0.46	......	0.45¾	......	0.45⅞	......	0.45¾	......	......	......	0.458	......	0.45½	......	......
ZA..	Franco	25.22	25.25	......	1.48	......	1.46¾	......	1.47½	......	1.47¼	......	1.47	......	1.47	......	1.47	......	......
LANDA..	Florín	12.107	11.79	......	3.17	......	3.14	......	3.142	......	3.16	......	3.14	......	......	......	......	......	......
ECIA..	Corona	18.159	—	......	......	......	......	......	2.122	......	......	......	......	......	......	......	......	......	......
RUEGA..	Corona	18.159	—	......	......	......	......	......	......	......	......	......	......	......	......	......	......	......	......
LIVIA..	Boliviano	10.—	14.12	......	......	......	2.65	......	......	......	......	......	......	......	......	......	2.80	......	......
NAMARCA..	Corona	18.159	—	......	......	......	......	......	......	......	......	......	......	......	......	......	......	......	......

CAMBIO BANCARIO: $ 37.—COMERCIAL: $ 36.80

1 DOLAR: $ 7.96¾; 1 FRANCO: 0.52¾; 1 PESETA: 1.21¾; 1 LIRA: 0.39¾; 1 NACIONAL ARGENTINO: 2.96.

PREMIO DEL ORO: 189%. — UN PESO PAPEL VALE: 6½d.

BOLSA DE COMERCIO

Movimiento

juzgar por los boletines que a continuación, en los cuales detallan los negocios realizados ante las dos ruedas, el movi- nto con que abrió la presente ana bursátil tuvo más que re- r actividad, habiéndose efec- do ventas de cierto interés tanto acciones como en bonos hipo- rios.

n cuanto a los precios, los tí- s de sociedades demostraron lencia algo floja. En las cotiza- es de los bonos se observó ba- acentuada.

Diferencias con que cerraron los siguientes valores:

Subieron: Caja 8-2, 1|2; Banco Español, 1; Domeyko, 1|8; Llallagua, 1|2; Loa, 1|2; Gente Grande, 1|4; y Seguros La Germania, 3.

Bajaron: Caja 6-1, 1; Caja 8-1|2, 1|4; Caja 8-1, 1|4; Hipotecario, 7-2, 1|2; Hipotecario 8-1, 1|2; Banco de Chile, 1; Araca, 1.3|4; Chacaltaya, 1|2; Disputada, 1|2; Espino de Petorca, 1|4; Lebu, 3|4; Máfil, 1; Antofagasta, 1|2; Lastenia, 3|8; Nueva Castilla, 1|8; y Nacional de Cervezas, 1.3|4.

OPERACIONES DE AYER

PRIMERA RUEDA

50 Papeles y cartones, 130.
00 Papeles y Cartones, Abril 19, 130.
00 Minera, Abril 19, 25.
00 Caja 8-1|2, 97 3|4.
00 Caja 8-1|2, 97 5|8.
00 Espino, Abril 19, 2 7|8.
00 Caja 8-1|2, 98.
00 Hip. 8-1, 96.
00 Caja 8-1|2, 97 1|2.
00 Caja 6-1, 91.
00 Chacaltaya, Abril 19, 17 1|4.
00 Chacaltaya, Abril, 17 1|8.
00 Antofagasta, Abril 5, 52 1|2
00 Lastenia, Abril 19, 39 1|4.
00 Espino, Abril 5, 2 3|4.
3 Bco. Chile, 216.

SEGUNDA RUEDA

00 Caja 8-1|2, 97 1|2.
50 Gas Stgo., 48.
00 Caja 8-1, 101 1|2.
00 Hip. 8-1, 95 3|4.
00 Loa, Abril 19, 89 1|2.
60 Bco. Chile, 216 1|2.

2000 Caja 7-1, 94.
4000 Caja 8-1, 1916, 102.
50 Antofagasta, 53.
100 Lastenia, Abril 19, 39 1|4.
300 Disputada, Abril 5, 61.
30 Fuego, 94.
600 Tocopilla, Abril 19, 103.
500 Espino Petorca, 2 3|4.
400 Minera, Abril 19, 25.
100 Minera, Abril 5, 24 3|4.
5000 Domeyko, Abril 19, 2 1|4.
9000 Hip. 7-2, 92.
250 Domeyko, Abril 19, 2 1|8.
300 Araca, Abril 19, 156 1|2.
300 Araca, Abril 19, 156.
500 Chacaltaya, Abril 19, 16 5|8.
200 Gatico, 10 3|8.
38000 Hip. 8-1, 95 5|8.
4000 Hip. 8-1, 95 1|2.
8000 Caja 8-1, 101 1|4.
500 Bco. Chile, 217.
500 Espino, Abril 19, 2 5|8.
100 Gente Grande, Abril 5, 31 1|2.
200 Tocopilla, Abril 5, 102 1|2.
84 Minera, Abril 5, 24 1|2.
100 Disputada, 61.
10000 Caja 8-1, 101 3|4.

ECIOS DE COMPRADOR O VENDEDOR AL TERMINAR LAS RUEDAS

TITULO	COMPRADOR Cantidad	COMPRADOR Precio	VENDEDOR Cantidad	VENDEDOR Precio
BONOS				
6-1	42,000	91½	....	....
7-1	....	....	3,000	94
8-1|2	....	....	20,000	97½
8-1	15,000	101¾	....	....
8-2	18,000	101½	....	....
antizador 8	10,000	84½	....	....
otecario 7-1	....	....	11,000	92
icipalidad 8 (Priv. Dic.)	3,000	88½	....	....
BANCOS				
...	60	217	....	....
añol de Chile	200	149	....	....
ncés de Chile	....	....	300	25
onal	100	101	....	....
MINERAS				
a, Abril 19	....	....	300	156
altaya, Abril 19	200	16¾	....	....
utada, Abril 19	300	61	....	....
eyko, Abril 19	....	....	500	2¼
l, Abril 19	500	62	100	64
ra e Industrial, Abril 5	100	24¾	....	....
te Blanco	....	....	50	3
va Elqui, Abril 19	....	....	500	20
a Rita, Abril 19	500	6	....	....
pilla, Abril 19	100	102¼	....	....
SALITRERAS				
fagasta, Abril 19	200	52¾	....	....
cia, Abril 19	100	38½	....	....
enia, Abril 19	....	....	200	39¼
Abril 19	100	89½	....	....
va Castilla, Abril 19	200	19¾	....	....
va Castilla, Abril 5	....	....	100	20
GANADERAS				
e Grande, Abril 5	200	31½	....	....
ra del Fuego, Abril 5	....	....	100	95
SEGUROS				
Cóndor	....	....	80	20
INDUSTRIALES				
ento "El Melón"	200	40	200	38¾
ecerías Unidas, Abril 19	5	125	....	....
ena de Fósforos	52	87	....	....
tricidad	....	....	16	48
de Santiago	....	....	18	105
onal de Vidrios	40	180	....	....
dos El Salto				
DIVERSAS				
a Izquiredo	....	....	100	125
a San Bernardo	....	....	10	122
de Vapores, Abril 5	100	37½	....	....
PETROLIFERAS				
aelitas, Abril 19	200	6½	100	6¾
CIERRE A LAS 5 P. M.				
bio	....	36.80	....	37.00
...	....	189	....	189.50
as por oro	....	12.70	....	12.60
a, Abril 19	....	....	....	155½
eyko, Abril 19, transacción	....	2¼	....	....
l, Abril 19	....	52¾	....	....
lagua, Abril 19	....	446	....	....
ra e Industrial, Abril 5, trans.	....	25	....	....
pilla, Abril 19	....	103	....	....
Puntas, Abril 5	....	....	....	4½
fagasta, Abril 19	....	....	....	52½
onal de Cerveza, Ab. 5, trans.	....	16	....	....
policán y Calacoto, Ab. 19	....	....	....	3

MUEBLES

de todas clases a precios sumamente bajos y con GRANDES FACILIDADES DE PAGO vende la

UEBLERIA LA REPUBLICA - Santo Domingo 1026

Consulte nuestros precios.

OPERACIONES EN VALPARAISO

PRIMERA RUEDA

600 Tabacos, Abr. 5, 80.
100 Aracas, id. id., 157.
100 Aracas, id. 19, 157.80.
3900 Lastenias, id. 5, 39.
3900 Lastenias, id. 19, 39.19.
1900 Peñón, id. 5, 21.
1900 Peñón, id. 19, 21.12.
500 Castillas, id. 5, 19.3|4.
24 Castillas, 19.
1100 Antofagasta, Abr. 5, 52 1|2.
1100 Antofagasta, Abr. 19, 52.77.
100 Galicias, id. id., 38.1|8.
7 Banco Chile, 218.
200 Galicias, Abr. 19, 38.
100 B. Español, 149.
1500 Llallaguas, Abr. 5, 443.
41500 Llallaguas, id. 19, 445.70.

SEGUNDA RUEDA

600 Lastenia, Abr. 5, 39.
600 Lastenia, id. 19, 39.20.
1000 Lastenias, id. id., 39.1|8.
500 Mineras, id. id., 25.
300 Lastenias, id. id., 39.

300 Llallaguas, id. 5, 441.
100 La Germania, 50.
100 Gaticos, Abr. 5, 10 3|8.
500 Gaticos, id. 19, 10 1|2.
500 Vacas, id. 5, 11 1|2.
500 Vacas, id. 19, 11.57.
200 Loas, id. 5, 89.
100 Llallaguas, id. id., 441.
100 Llallaguas, id. 19, 443.60.

CAMBIO

1.a Rueda: vendedor 36.80 y comprador 36.60.

2.a Rueda: vendedor 36.80 y comprador 36.60.

ORO

1.a Rueda: vendedor 189.80, y comprador 189.50.

2.a Rueda: vendedor 189.50, y comprador 189.

LIBRAS POR ORO

1.a Rueda: vendedor 12.70, y comprador 12.60.

2.a Rueda: vendedor 12.70, y comprador, 12.60.

VALOR DE LA £ EN DOLARES

Los cablegramas procedentes de Nueva York recibidos ayer en los Bancos de esta ciudad, indican las siguientes cotizaciones en oro americano:

Anglo Sud-Americano	4.68
Chile	4.6822
Francés de Chile	4.67¾
Holandés	—
Londres y Río de la Plata	4.67¾
National City Bank	4.67½

BOLSA COMERCIAL DE CHILE

PRIMERA RUEDA

100 Aconcagua, 7 3|4, Abril 5.
1000 Marta, 1 1|2, contado.
1000 Marta, 1 1|2, contado.
1000 Marta, 1 1|2, Abril 19.
300 Caupolicán, 3, Abril 5.
1000 Caupolicán, 3.04, Ab. 19.
100 Aconcagua, 7.81, Abril 19.
1000 Marta, 1 1|2, contado.
300 Marta, 1 1|2, Abril 19.
500 Marta, 1 1|2, P. H.
1000 Caupolicán, 3, Abril 5.
4000 Garantizador 8 o|o, 84 1|2.

SEGUNDA RUEDA

900 Chacaltaya, Abril 5, 17.15.
900 Chacaltaya, Abril 19, 17.30
1700 Espino, Abril 5, 2.60.
1900 Espino, Abril 19, 2.64.
400 Aconcagua, Abril 5, 7 3|4.
400 Aconcagua, Abril 19, 7.80.
1100 Rafaelitas, Abril 5, 6 1|4.
1100 Rafaelitas, Abril 19, 6.30
200 S. Bartolo, Abril 5, 13.
200 S. Bartolo, Abril 19, 13.05.
500 Espino, Abril 5, 2.60.
500 Espino, Abril 19, 2.65.
200 M. Francisca, Abril 5, 7 3|8.
10 Gas, 48.
100 Chacaltaya, Abril 5, 16 5|8.

TATTERSALL

Precios corrientes en la Feria del 2 de Abril de 1923:

Terneros de pie, desde $ 40 a 98.
Terneros de 1 año, desde 72 a 115.
Terneros de 1 1|2 año, desde 118 a 192.
Novillos de 2 años, gordos, desde 220 a 275.
Novillos de 2 años, a media gordura, desde 180 a 258.
Novillos de 2 años, flacos, desde 130 a 205.
Novillos de 3 años, gordos mestizos, desde 375 a 492.
Novillos de 3 años, gordos del país, desde 318 a 396.
Novillos de 3 años, a media gordura, desde 300 a 370.
Novillos de 3 años, flacos mestizos, desde 195 a 288.
Novillos de 3 años, flacos del país desde 120 a 255.
Bueyes gordos, mestizos, desde 460 a 730.
Bueyes gordos del país, desde 400 a 495.
Bueyes a media gordura, desde 302 a 410.
Bueyes flacos, mestizos, desde 230 a 328.
Bueyes flacos del país, desde 200 a 265.
Bueyes flacos de trabajo, desde 370 a 530.
Torunos gordos, desde 390 a 520.
Torunos a media gordura, desde 275 a 390.
Toros, desde 340 a 800.
Vaquillas de 1 1|2 año, desde 100 a 135.
Vaquillas de 2 años, desde 140 a 200.
Vaquillas de 3 años, desde 250 a 370.
Vacas gordas, mestizas, desde 330 a 496.
Vacas gordas del país, desde 290 a 410.
Vacas a media gordura, desde 230 a 328.
Vacas flacas, mestizas, desde 180 a 230.
Vacas flacas del país, desde 130 a 200.

Vacas paridas de lechería, mestizas, desde 400 a 740.

Vacas paridas a media gordura, desde 295 a 398.
Vacas paridas flacas, desde 195 a 275.
Mulas, desde 100 a 395.
Ovejas, desde 19 a 31.
Corderos, desde 20 a 36.20.
Cabros, desde 15 a 23.
Chancos, desde 45 a 190.

Ventas al peso, al martillo y en privado

Novillos de embarque, de 0.90 1|2 a 0.95 el kilo.
Novillos, de 0.66 a 0.90 1|2 el kilo.
Bueyes, de 0.68 1|2 a 0.90 1|2 el kilo.
Torunos, de 0.63 1|2 a 0.76 1|2 el kilo.
Vacas, de 0.66 1|2 a 0.94 el kilo.

Alvaro Díaz Ortúzar.

LUIS NORMANDIN
Casilla 138 - Talca
ENOLOGO Y CORREDOR DE COMERCIO
Vinos, Aguardientes - Frutos del País

FABRICA NACIONAL DE SILLAS

Esta silla vale 80 pesos docena; es de madera de lingue y tapizada en cuero

GRAN RAPID

CALLE ANTOFAGASTA 2130
Av. BEAUCHEF 1409, Costado Poniente del Parque, entre Parque Cousiño y Av. Club Hípico

Esta Fábrica tiene sillas de todas clases, desde SESENTA PESOS DOCENA, hasta trescientos pesos.

No compre sillas sin visitar primero la Exposición permanente que tiene la "Gran Rapid", en calle Antofagasta 2130; todos sus precios están fuera de toda competencia. Su variado surtido hace que nadie salga de la Fábrica sin comprar.

Sillas de doblar, para playas y biógrafos o circos, se hace a cinco pesos cada una, la mejor y más resistente en su género.

Esta Fábrica tiene depósito en Valparaíso, en calle 12 de Febrero N.o 54, donde vende a los mismos precios de Fábrica, recargando sólo el flete de Ferrocarril.

Señor O. Pinochet L.— Calle Antofagasta 2130.—Sírvase mandarme, sin compromiso para mí, su catálogo de sillas.

NOMBRE ...
CIUDAD ...
CALLE ...

Todo pedido de provincia debe venir acompañado de su valor.

3-Ab.

MATADERO PUBLICO

ENCIERRA PARA HOY

Ganado mayor		Ganado menor	
Bueyes	47	Corderos	918
Novillos	130	Cerdos	151
Vacas	234	Terneros	39
En vata	44		
uma	455	Sum.	1,108

PRECIO DE LAS CARNES

				Por kilo
Carne buey	1.a	1.18	a	1.22
Id id.	2.a	1.06	a	1.16
Id. id.	3.a	0.50	a	0.90
Carne novillo	1.a	1.18	a	1.22
Id id.	2.a	1.06	a	1.16
Id. id.	3.a	0.50	a	0.90
Carne vaca	1.a	1.18	a	1.22
Id id.	2.a	1.06	a	1.16
Id. id.	3.a	0.50	a	0.90
Carne cordero	1.a	1.60		
Id. id.	2.a	1.30	a	1.50
Id. id.	3.a	0.80	a	1.00
Carne oveja	1.a	1.10		
Id. id.	2.a	0.90	a	1.00
Id. id.	3.a	0.40	a	0.60
Carne cabro	no	hubo		
Carne cerdo	1.a	1.80		
Id. id.	2.a	1.60	a	1.70
Id. id.	3.a	1.00	a	1.30
Grasa en rama		1.40	a	1.60
Sebo ovejuno		1.00		
Cuero de buey		1.40		
Id. id. novillo		1.50		
Id. id. vaca		1.60		
Id id. ovejuno docena		$ 36.00	a	50.00

NUEVA PARA SANTIAGO!

El nuevo y espléndido BAR instalado en la calle de AHUMADA, en el PASAJE DEL TEATRO UNION CENTRAL,

desde HOY

inaugurará un servicio especial a la hora del "LUNCH" de platos económicos al estilo de los grandes bares europeos y norteamericanos, pudiendo el público si así lo desea, servirse en el mesón para economizar tiempo y dinero, sin que desmerezca en nada la atención que en este establecimiento se dispensa a sus favorecedores.

El objeto de este moderno Bar, es implantar todos los servicio que beneficien al público que a él concurre.

Una visita a cualquiera hora del día a este gran establecimiento y el servicio de uno de los innumerables y exquisitos platos ya indicados, llevarán al visitante al convencimiento de la verdad de lo expuesto.

CALLE DE AHUMADA
Pasaje del Teatro Unión Central

PROPUESTAS PUBLICAS

Se piden por el Ministerio de Justicia para la provisión de rancho a los reos de los establecimientos penales para hombres de la República, en conformidad al Reglamento N.o 665 de 23 de Mayo de 1922 y al Decreto Supremo N.o 442 de 26 de Marzo de 1923. Se abrirán simultáneamente en la Sub-secretaría, en cada una de las Intendencias y en la Gobernación de Magallanes el día 16 de Abril a las 3 P. M. Las bases pueden consultarse en esta Subsecretaría.

El Sub-Secretario de Justicia.

16-Ab.

TRIBUNALES DE JUSTICIA

MOVIMIENTO HABIDO EN 2 DE ABRIL DE 1923

CORTE SUPREMA.— Primera Sala.—No funcionó por falta de personal.

Segunda sala.—2. Contra Jeremías Neira, en acuerdo; redactor, Sr. Cisternas Peña.

Las dem;s no vistas o suspendidas.

Fallada de acuerdo: Segundo Piffardi y otros con Banco Anglo Sud. A. Ltdo., sin lugar forma; redactor, Sr. Risopatrón.

CORTE DE APELACIONES

Primera sala.—1. Jorge Guzmán P., eximición del servicio militar, aprobada; 2. José Nicolás Bustamante, eximición servicio militar, sin estado; 3. Luis Aguirre V., eximición del servicio militar, aprobada; 4. Carlos Vargas S., eximición del servicio militar, aprobada; Cía. de Cervecerías Unidas con Ferrocarriles del Estado, confirmada; 6. Edilia Contreras con Abraham Iturra, suspendida; 7. Banco Hipotecario y de Crédito con Natalia Rojas de V. y otros; desierta; 8. Laura Guzmán de G. H. y otros con Miguel Campino, confirmada; 9. Banco Popular, síndico de la quiebra con Armando Podestá, mal anunciada; 10. José Torres con Pedro Blanquier, trámite; 11. Gonzalo Díaz O. con Enrique González H., confirmada;12. Sabino Muñoz con Heriberto Díaz y otros, trámite; 13. Laura Céspedes con Braden Cooper Company, en acuerdo; secretario, el Sr. Alcalde.

Alegaron: don Manuel Cabezón, en la 1.a; don Carlos Villalón con don Manuel Jara, en la 5.a; don Franklin Otero, por la deserción, en la 7.a: don Augusto Vicuña, por la confirmación, en la 8.a: don J. Luis Cornejo, por la revocación, en la 11; don Joaquín Yrarrázaval por la confirmación en la 13.

Segunda sala.—Relator, Sr. Gutiérrez.—1. Antonio del Sol con L. de la Barra; alegatos pendientes; 5. Quiebra F. Azócar, trámite; no vistas las demás.

Alegaron: en la 1 don Wáshington Bannen con Santiago Lazo y don Miguel A. Calvo.

Tercera sala.—1. Contra Luis Alfredo Olivos (es parte Pedro Stanne), suspendidos efectos; 2. Enrique Ellwanger con Hipólito González y Agustín Bonatti, sin lugar; 3. Elena Passagel con Alfredo Mery, desierta; 4. Demetrio Saavedra L. con Juan E. Mackenna; suspendida; 6. Guillermo Yanetti con Hermenegildo Ceppi, pendiente; secretario, el Sr. Fabres.

Alegaron: don Javier María Silva con don Manuel Cabezón, en la 1.a; don Alfredo del Valle con don Jorge Valenzuela, en la 6.a.

Cuarta sala.—Relator, Sr. MacIver.—1. Partición de Jertrudis Hidalgo, confirmada; 2. Santiago Wett con Leopoldo Maqo, confirmada con declaración.

No vistas las demás. Alegaron: en la 1.a, don Ricardo González C. con don Humberto Yáñez V. y don Ernesto Bianchi; en la 2.a, don César Belaunde con Gustavo Claro Salas.

Ternos Casimir Fantasía

pura lana para niños, de 6 a 12 años, hechura Sport y Cazador, a $ 60.00.

Sobretodos "RAGLAN"

con jockey en Gabardina inglesa, pura lana, para niños, de 6 a 12 años, a $ 110.

SASTRERIA LA CAMPANA

DELICIAS 3151, ENTRE CHACABUCO Y ZAMBRANO

4-Ab.

Sociedades Anónimas

Compañía de Salitres y Ferrocarril DE AGUA SANTA

JUNTA GENERAL

Por orden del Consejo Directivo y en conformidad al art 11 de los Estatutos Sociales, se cita a los señores Accionistas a Junta General Ordinaria para el Martes 3 de Abril próximo, a las 3.30 de la tarde, en la Oficina de la Compañía, Prat 192, con el fin de darles cuenta de la Memoria y Balance del último semestre.

El Registro de transferencia de acciones, quedará cerrado desde el Lunes 26 del actual hasta el día de la reunión inclusive.

Valparaíso, Marzo 16 de 1923.

JUAN S. LYON,
Gerente.

A-3

Compañía Minera Santa Rita de Chañarcillo

En conformidad con lo dispuesto en el Art. 9.o de los Estatutos, cítase a los señores accionistas a reunión general ordinaria para el Martes 3 de Abril, a las 3 P. M., en el local de la Bolsa Comercial, calle Cochrane N.o 695.

El Registro de Accionistas permanecerá cerrado desde esta fecha hasta el 3 de Abril, ambas fecha inclusives.

Valparaíso, 24 de Marzo de 1923.

EL DIRECTORIO.

Ab.—3

SOCIEDAD FABRICA DE CEMENTO DE

DIVIDENDO N.o 26

EL MELON

Según acuerdo tomado en reunión de Directorio, se repartirá, desde el 6 de Abril próximo, un dividendo provisorio de un peso moneda corriente por acción.

El pago se efectuará por intermedio del Banco de Chile, en Valparaíso y Santiago.

El Registro de Accionistas permanecerá cerrado desde el 2 al 6 de Abril, ambas fechas inclusives.

Valparaíso, 27 de Marzo de 1923.

WALTER GALLOWAY,
Director-Gerente.

A-11

Compañía de Salitres de Antofagasta

DIVIDENDO N.o 148

En conformidad a lo acordado por el Consejo Directivo, se repartirá a los señores Accionistas un dividendo de

$ 1.25 POR ACCION

que se pagará por el Banco de Chile en Valparaíso y Santiago, desde el 12 de Abril próximo.

El Registro de Accionistas permanecerá cerrado desde el 28 del actual hasta el 12 de Abril, ambas fechas inclusives.

Valparaíso, 23 de Marzo de 1923.

ARTURO TITUS,
Inspector-Delegado.

Ab.-11

Compañía Salitrera El Loa

DIVIDENDO N.o 45

Según acuerdo del Directorio, desde el 11 de Abril, se pagará a los señores accionistas un dividendo de

CINCO POR CIENTO (5 o|o)

sobre el capital de £ 650,000, o sea un chelín por acción.

El pago se hará en moneda corriente por el Banco de A. Edwards y Cía., en sus oficinas de Valparaíso y Santiago, al tipo de cambio de venta de letras.

Los accionistas que deseen recibir su dividendo en Letras sobre Londres, se servirán avisarlo por escrito a la Gerencia, antes del día 3 de Abril, siendo entendido que serán letras a 90 días vista, y no se extenderán por sumas menores de £ 20.

El Registro de Accionistas permanecerá cerrado desde el 4 al 11 de Abril, ambas fechas inclusives.

Valparaíso, 28 de Marzo de 1923.

RICARDO PEPPER,
Gerente.

A-11

COMPANIA SALITRERA EL LOA

CITACION

Según acuerdo del Directorio, cítase a los señores Accionistas a reunión general ordinaria, para el Miércoles 11 de Abril, a las 3 P. M., en el local de la Compañía, calle Blanco, Pasaje N.o 4, N.o 25, para dar cumplimiento al artículo 12 de los Estatutos.

El Registro de Accionistas quedará cerrado desde el día 4 a 11 de Abril, ambas fechas inclusives.

Valparaíso, 28 de Marzo de 1923.

RICARDO PEPPER,
Gerente.

A-11

AVISOS ECONOMICOS

AVICULTURA Y CULTIVOS

EUCALIPTU "GLOBULOS", plantas vigorosas ofrece: criadero Correl. Bandera 130. 3-A

CANARIOS HAMBURGUESES VENDENSE. Huérfanos 1616. 3-A

AUTOMOVILES Y CARRUAJES

ESCUELA PRACTICA DE CHAUFFEURS-MECANICOS. Cursos rápidos, enseñanza por sus dueños, varias marcas. Vicuña Mackenna 386. 3-Junio

AUTOMOVILISTAS FORD: Ofrezco gran surtido de repuestos legítimos, con descuentos favorables al comprador. San Pablo 3236, próximo a Matucana. 23-Abril

CARRETELAS APERADAS VENDO Santa Isabel 0.359. Ab—3

VENDESE CARRETELA APERADA con caballo. Sargento Aldea 1202. A-13

COMPRO AUTOMOVIL O CHASSIS Ford. Merced 298. 7-A.

OCASION: $ 7,000 VENDO AUTO turismo asientos, motor a prueba, forros nuevos. Echaurren 546. 3-A.

TONNEAU EN BUEN ESTADO con caballos y arneses compro. Enviar datos y dirección, casilla 1950. 3-A.

SE VENDE AUTO FORD EN buen estado. Tratar, de 11 a 12 y de 1 a 3 P. M. Alameda N.o 2892. 4-A.

BICICLETAS VENDO OCASION, Peugeot y Brennabor, buen estado. Lourdes 726 (lado Gruta). 3 A

AUTOMOVIL CERRADO, MARCA europea, buen estado, compro de ocasión. Casilla 133.

VENDO SIDEKARS HARLEY-DAVIDSON; perfecto estado de conservación. Agustinas 1441.

AUTO PARTICULAR VENDO DE ocasión, en $ 6,000. Bandera 84. Oficina 25.

ALMACEN ARRIENDO. SAN DIEGO 162.

RADIADOR, COMPRO EN BUEN estado. Dieciocho 769. 4-A.

AUTOMOVIL FORD, LINDA CArrocería Sport, dos asientos, muy buen estado, vendo, $ 3,500. Gálvez 241. 5-A.

MOTOCICLETA HARLEY DAVIDSON con sidecar vendo de ocasión. Esmeralda 674. 6-A.

VENDO AUTO DODGE EN PERfecto estado. Verlo y tratar en Av. Providencia 1407. 5-A.

FORD SPORT O CARROCERIA sola compro. Vicuña Mackenna 357. 4-A.

FORD GARANTIDO, BUENA presencia, vendo. Verlo de 7 a 9 A. M.—Padura 473. 4-A.

VENDO FORD SPORT, CINCO ruedas alambre, neumáticos nuevos. — Bascuñán 1491. 4-A.

FORD CERRADO, TIPO SEDAN, vendo perfecto estado. Avenida Matta 375. 5-A.

FORD VENDO, PERFECTO ESTADO. Verlo toda hora: Herrera N.o 1141. 5-A

DODGE TURISMO, FLAMANTE, último modelo, vendo ocasión. Morandé 350. 4-M.

CARRETAS MUY FIRMES PARA acarreos pesados, véndense. Avenida Las Quintas, esquina Bilbao.

CARRETONES CONSTRUCCION sólida para transportes pesados, remátanse. Avenida Las Quintas, esquina Bilbao.

VENDO DO VICTORIAS EN perfecto estado. 12 Febrero 33. 5-A.

CARROCERIAS, RUEDAS, RESORTES, e infinidad de cosas para automóviles. Brasil 773. A-5

VENDO COCHE MAIL-CART, CON arneses, en perfecto estado. Andes 3054. A-4

¡OCASION! VENDO VICTORIA DE arriendo muy buena, aperada, 2 caballos trotadores. Almacén La Pila 4002. A-3

VENDO BREACK 4 RUEDAS, CASI nuevo. Velásquez esquina Sucre. 8-A

VENDO UNA BUENA CARRETELA de ocasión. Ñuble 1337. 5-A

CAMION GRANDE DOS RUEDAS, 2,500 kilos carga, dos caballos, arneses, vendo. Franklin 556.

$ 750, CARRETELA CON CABALLO, otra $ 850. Patricio Lynch 886. A—4

ARRIENDOS (Necesitan)

CASITA AMOBLADA O DEPARTAMENTO. Matrimonio extranjero, sin niños, precisa para ocupar en seguida casita chica cualquier barrio decente. Dirigirse: Virgilio. Casilla 2112. 3-A

CABALLERO EXTRANJERO NECESITA departamento independiente de dos piezas con luz eléctrica. Datos con precio, casilla 4661. 3-A.

NECESITO ARRENDAR CASA habitación, barrio Yungay. Escribir: J. N. G., Correo Lourdes. 4-A.

NECESITO ARRENDAR CASA QUE tenga sitio con galpón y entrada para guardar carretón, para montar industria de jabonería, fuera de radio urbano. Tratar: Agustinas 2501, esquina G. Reyes. 3 A

BUENA HABITACION EN LINEA Catedral-Compañía, sin muebles, necesita caballero solo. Casilla 39 D. 3 A

CHACRA CERCA DE SANTIAGO, deseo arrendar, sin intermediarios. —F. S. Casilla 2026. 4-A

BODEGA CHICA NECESITO arrendar, barrio Estación Central. Datos y precios a casilla 1377. 5-A

CASAS NECESITO, DESDE 200 hasta quinientos pesos mensuales. M. E. Gómez, Bandera 84. A-3

ARRIENDOS (Ofrecen)

ARRIENDO DOS PIEZAS PERSOnas ocupadas. Unión Americana 553 U—

ALMACEN SE ARRIENDA. BANdera 644. 5-A.

ARRIENDO COMODA Y ESPLENDIDA casa habitación, 8 piezas, fuera dependencias, luz eléctrica, parrón y árboles frutales. Avenida Condell N.o 1134, cerca Santa Isabel. Ab—3

PIEZA AMOBLADA ARRIENDA A caballero honorable. De 9 a 12. Tocornal 340. Ab—11.o

BUEN DEPARTAMENTO, VISTA calle, dependencia, gas, luz eléctrica, en casa de matrimonio solo, arriendo a familia sin niño. Curicó 206. 3 A

CASA QUINTA ASEADA, SERVIDUMBRE, cerca carros, arriendo. Recoleta 2248. 3-A

ARRIENDO MAGNIFICO DEPARTAMENTO independiente, cuatro piezas y baño montado. Merced esquina Lastarria. 4-A

$ 300 ARRIENDO ALMACEN CON casa-habitación. Avenida Portales 2685, esquina de Sotomayor. 3-A.

ARRIENDASE CASAS QUINTA. Macul 865. Tratar: Avenida Cañas N.o 3159. 8-A.

LOCAL APROPIADO PELUQUERIA, lechería, verdura, con casa para vivir, arriendo. Lastra 1672. 3-A.

LEÑAS: DOY EN ARRIENDO EN fundo inmediato Santiago campo para explotar leña. De 2 a 5. Ejército 634. 4-A.

ARRIENDO DEPARTAMENTO CAballero u oficina. Puerta independiente. Gálvez 190.

ARRIENDO ALTOS SIETE PIEZAS, luz eléctrica. Gálvez 192.

$ 400, ARRIENDO ALTOS MODERNOS, muy cómodos y asoleados. Naniel 537. Llaves y tratar: San Diego 432. 5-A

LUJOSA CASA RESIDENCIAL. Estado 75. Regio dormitorio, baños, confort. Teléfono 3705, cocina primer orden. Dáse pensión mesa. 4-A.

ARTURO PRAT 1472, ARRIENDASE propiedad desde el 5 del corriente mes. Canon: $ 240. Tratar: Tocornal 519.

ARRIENDO CASA CUATRO CUAdras Alameda. Tratar: Lira 288. 4-A.

ARRIENDASE DEPARTAMENTO dos o tres piezas. Rosas 1519. 5-A.

SE ARRIENDAN ESPLENDIDAS piezas con buena pensión con o sin muebles, a un paso Alameda. Pensión de mesa. San Francisco 154. 4-A.

$ 550 CATEDRAL 1692, ARRIENDANSE altos modernos, limpios, todo confort. Tratar 1686. 5-A.

$ 440 ARRIENDASE LA MAGNIFICA casa bajos, Serrano 333 próxima Alameda. 4-A.

LOCAL MUY COMERCIAL arriéndase. Irarrázaval 10. 4-A.

SE ARRIENDA EN SAN FRANCISCO 1181 casa habitación con buen galpón para industria. Tratar: Prat 1050.

$ 550 ARRIENDO CASA HABITACION e industria, diez piezas, mil metros cuadrados, dos cuadras Alameda. Santa Rosa 254. Tratar: Morandé 251. 4-A.

CASA CHICA AMOBLADA ARRIENDASE. Tratar: Compañía 2824. Casa 8.

PIEZA AMOBLADA. SERRANO 166 4-A

EN CASA DE RESPETO SE arrienda una o dos piezas. Loreto 111. 5-A

ARRIENDO UNA PIEZA A PERSONA sola. San Diego 1850, casa 5.

ARRIENDANSE TRES PIEZAS A personas solas, honorables. Domínica 385. 4-A.

CIENTO VEINTE PESOS ARRIENDASE casa seis piezas, garage, galpón, sitio grande. Andes 4615. 4-A.

9 PIEZAS ARRIENDO CASA $ 200. Tratar y verla: Domínica 381. 5-A.

SE ARRIENDA UNA PIEZA. SAN Pablo 2644. 6-A

$ 400 ARRIENDASE ESPLENDIDA casa, todo servicio, garage. Maestranza 801. Tratar: Matta 145. 4-A

$ 440 ARRIENDASE CASA ESQUINA, sin altos, Cumming 596. Nueve buenas piezas bonito hall, toilette, dependencias, electricidad, gas. Casa buen estado, asoleada, elegante, cómoda. A-3

$ 200 ARRIENDASE DEPARTAMENTO tres piezas, cocina, para negocio. San Pablo 2256. A-3

TARAPACA 1019, ALTOS, ARRIENDANSE dormitorios por meses a señoritas solas. A-5

ARRIENDO PIEZA AMOBLADA A caballero respetable. Herrera 208.

EN CASA DE FAMILIA ARRIENDO piezas o departamentos. Matucana 39.

SE ARRIENDA UNA CASA GRANDE con diez piezas y luz eléctrica en Huérfanos 2416. 4-A.

FAMILIA ARRIENDA BUENA PIEZA pensión. Maipú 58-A. A-3

SE ARRIENDAN COMODAS CASAS de 6 y 7 piezas, dependencias y luz. Alameda 2542. A-3

ARRIENDASE BUEN LOCAL PLENO centro. Santo Domingo 1031. A-4

ARRENDAMOS CASA, AVENIDA Latorre, 7 piezas, gran hall, baño, dependencias, tratar: Bandera 441. Rosales y Blanco, 3 a 4.

ARRIENDASE ESPLENDIDA CASA. Recoleta 845. 5-A.

ARRIENDO GALPON COMO PARA bodega, $ 150. Sotomayor 942. Tratar, Andes 2714. A—6

ARRIENDO MAGNIFICAS CASAS altos y bajos, calle. Carmen 429. 3-A

65, 80, 100. CON AGUA, LUZ ELECTRICA, casitas decentes. Cochrane 1425. 3-A

$ 350 BUENA CASA, ONCE PIEZAS, hall, luz eléctrica, gas. García Reyes 653. 3-A

PIEZA AMOBLADA. SERRANO 166.

MAYORDOMO DE COMEDORES. competente se necesita. 21 de Mayo 815. Ab-3

$ 220 CASA CINCO PIEZAS FUERA dependencias, toda comodidad. — Huérfanos 2899. 3-A.

$ 150 CASA EN BAJOS, CUATRO piezas fuera dependencias. Esperanza 345. Tratar: Huérfanos 2899. 3-A.

$ 180 ARRIENDASE CASAS EN buen estado, 6 piezas. García Reyes 333. 4 A

CASA CENTRALISIMA, ALTOS, ESpaciosos, arriéndanse Santo Domingo 1253, verse tres a seis, especialmente. 3 A

$ 100 ARRIENDASE CASITA, LUZ eléctrica. Carmen 197. 3 A

ARRIENDO CASA NUEVE DEpartamentos, fuera dependencias, lindo parrón, con luz eléctrica, carritos a la puerta, Francisco Bilbao 358, Providencia entre Avenida Italia y Salvador. Tratar: Avenida Salvador 920; canon $ 350. 3 A

$ 150 ARRIENDASE GRAN LOCAL casa habitación. Washington 1516. Tratar: Matta 135. 4-A

ARRIENDASE CASITA. TRATAR: Avenida Matta 1388. 4-A

MIL PESOS ARRIENDASE ALtos, Santo Domingo 846. Tratar: en los bajos.

DEPARTAMENTO DOS O TRES piezas, cocina, arriéndase. Carreras 660.

ARRIENDO SALON GRANDE, SAN Diego 1558.

ALHAJAS

¡¡NOVIOS!!: ARGOLLAS, ORO, 18 a 14 quilates, ofrece Relojería Sportman $ 30, San Diego 780. Sucursal: San Diego 1523. 8-Abril

COMPRO JOYAS CUALQUIER VAlor, oro, platino y artículos plaqué. San Diego 460. A-24

COMPRO ORO, PLATA, PIEDRAS finas, boletos de empeño; trasformaciones de alhajas, composturas de relojes. Trabajos garantidos; precios módicos. Delicias 2552. 23-Abril

AL MEJOR PRECIO COMPRA PERmanentemente platino, oro, plata. Estado 56. A-28

ALHAJAS CON BRILLANTES grandes compro, permanentemente. Estado 56. Pago instantáneo. A-28

COMPRO RELOJES DESCOMPUESTOS, de bolsillo y pulsera. Oro y plata para fundir. Recoleta 132.

ACCIONES Y BONOS

ACCIONES "LA FLORIDA", POR ausentarse, tengo orden de vender mil quinientas. M. E. Gómez. A-3

LETRAS PROTESTADAS, COMPRO y recibo en cobranza: M. E. Gómez, Bandera 84. A-3

ANIMALES

SE OFRECE EN ARRIENDO TALAJES para 2,000 ovejas en Avenida Pedro Valdivia N.o 3,000, Ñuñoa. Ab—3

GATITOS PERSAS VENDO. MARUri 343. 5-A

VENDO CONEJOS ANGORA. SErrano 166. 4-A

LINDA VACA GORDA, MESTIZA, holandesa con cría de año, preñada, vendo. Tratar: Román Díaz 1933.

VENDO CABALLO GRANDE, TIRO pesado. Lillo 337.

VENDO VICTORIA CON ARNES, 5 buenos caballos, $ 1.700. Verlo 7 a 10. Vicuña Mackenna 1498. 4-A

SE VENDEN CHANCHITOS NUEVOS. Verlos: Irarrázaval 2675. 4-A

BUENA GRATIFICACION DOY A la persona entregue perro café, obedece por Monono. Herboso 754.

VENDO VACA PARIDA, VAQUILLONA mestiza preñada. Independencia 1485. 5-A.

VENDO CABALLOS TIRO SOLO, ALmacén "La Pila", Alameda 4002. A-3

VENDO YEGUA TIRO SOLO. SAN Diego 1441.

COMPRA-VENTA VARIAS

SUELERIA, CURTIEMBRE ANGORA. Betún "Essex" en frascos, excelente calidad. Suelas, cueros, pesos y medidas legítimas. Prat 189. 23 Oct. 1923

LANA, GRAN LIQUIDACION A $ 35 arroba. Curtiembre Angora. Arturo Prat. 1.o Nov. 1923.

LANA, LANA; LLEGARON GRANDES partidas para colchones y tejidos. Precios, más bajos de plaza. A. Prat 189. 1.o Niv. 1923.

PUDRES DE 60 ARROBAS Y PIPAS de 30 arrobas de raulí, compro usados, en buen estado. G. A., Correo Ñuñoa. Ab—3

VENDO 3,000 SACOS CARBONEROS primera a 1 peso cada uno. San Pablo 1882. 3-A

COMPRO TAMBORES DE FIERRO galvanizado de 300 a 350 litros, en buen estado. Ofertas por cartas a G. G. T. Casilla 325. Correo Central. 3-A

ESTANTERIAS Y MOSTRADOR vendo de ocasión. San Diego 945. 3-A

COMPRO CUATRO MOLDES O ENFRIADERAS usados, de madera para jabón, capacidad 20 quintales. Agustinas 2501, esquina G. Reyes. 3 A

COMPRO FONDO USADO DE FIERRO dulce, de mil a mil quinientos kilos. Agustinas 2501, esquina G. Reyes. 3 A

CUEROS CRIN. LANAS, COMPRO: Exposición 320. 6-A

VENDO BILLAR COMPLETO: COpiapó 1474. 3-A

AJOS SEMILLA, VENDO.—F. S. Casilla 2026. 4-A

COCINA ECONOMICA, VENDO. Avenida Matta 332. 4-A

CARBON ESPINO 1a CLASE, PURO tallo, por partidas, $ 12.50, con saco: 2.a, 11.50, puesto domicilio. Rancagua 79. 4-A

OCASION: MESONES TALLADOS, con mármol y vidrios, puertas, ventanas, mamparas, zócalos para comedor, cortado de oficinas. Calle Rancagua N.o 63, pasado Vicuña Mackenna. 5-A

VENDO CUNA CON COLCHON SIN uso. Gorbea 2595.

LUSTRIN COMPRO, DOS O TRES asientos. Tratar: San Diego 160.

JABONEROS: VENDO UTILES Y materias primas para instalar pequeña fábrica de jabón. Marcoleta 381, de 1 a 3 tarde. 7-A.

CUATRO TARROS PASTA, 40 KIlos cada uno vendo 1.80 kilo. Maestranza 35. 4-A.

LEÑA, CARBON DE TODAS CLASES, compro por carros. Tratar: calle Pedro Montt 2256 esquina Bío Bío. 4-A.

COBRE, ESTAÑO, BRONCE, PLOMO, zinc, compro. Rosas 131.

CARBURO EN PASTA VENDO. Gorbea 2040.

VENDO UNA BALANZA Y UN peso de mostrador y una vidriera grande para mostrador. Antofagasta 3198, esquina Melipilla. 5-A

LEÑA: DOY EN ARRIENDO CAMpo inmediato Santiago para explotar leña. De 2 a 5. Ejército 63. 4-A.

VENDO VIOLIN 1/2, OCASION, AV. La Paz 474, casa 4. 4-A.

SE VENDE COCINA A GAS, IMPORTADA, en perfecto estado. Olivos 654. 4-A.

PIPAS VIAJERAS COMPRO. AVIsar: Chiloé 2035. 5-A.

PLUMEROS Y TODA CLASE UTILES aseo, cedazos, escaleras de tijera, a precios convenientes encontrará en la Fábrica. Agustinas 1778. Unica sucursal. 1070. Agustinas 1070 5-A.

ELEGANTE ESTANTERIA Y MOStrador lingue, de seis metros; también dos vitrinas, véndense por reparaciones. San Antonio 580. 4-A

SE VENDE CORTINA DE PELPA, dos bambúes en maceteros, alfombra usada. San Isidro 1692. 4-A

BUEN ESTANQUE FIERRO GALvanizado, capacidad 250, véndese. Avenida Las Quintas, esquina Bilbao.

OCASION, VENDO RICO CALENTADOR baño. Eleuterio Ramírez 733. A-5

COMPRO CUARENTA SACOS PApas amarillas. Tratar: San Martín 64. A-5

CAJA DE FONDOS DE 1.50 POR 1 metro, deseo comprar una de ocasión. Rosas 1260. 4-A.

FONDOS GRANDES SE VENDEN de ocasión. Mapocho 4593. A-3

ROMANA 500 KILOS, COMPRO. Ofertas: Ecuador 4341. A-4

$ 65 REGALO COCINA GAS. ALAmeda 3059. A-4

100 KILOS DIARIOS VENDO A SEtenta centavos. Alameda 3059. A-4

MIMBRE, SE VENDE EXISTENCIA. Mapocho 4593. A-3

COMPRO BALANZA DE 20 A 25 KIlos. Tratar: Castro 392. A-4

VENDO DOS BILLARES EN Buen estado, precio de ocasión. Borjas 67. A-4

VIOLA AMATIS VENDESE, CARmen 1451.

COKE A PRECIO DE FABRICA, quintal, 970. Carbón espino de 1.a, saco retobado, 12; carbón quillay, muy granado, 8.50; granzas, los 100 kilos, 10; papas amarillas de 1.a, 15.50. Todo puesto a domicilio, sin recargo alguno ofrece la bodega Correa Hnos. San Diego 1492. Teléfono 154, mat.

PINO USADO DE TODA MEDIDA, y columnas, rejas, cómodas fierro y otras, vendo. Franklin 550.

VENDO PALOS PICADORES. SANta Rosa 1588. 4-A.

COMPRA-VENTA NEGOCIOS

BOTICA POCO CAPITAL, VENDO Irarrázaval 2571. A—3

VENDO ALMACEN ABARROTES por no poderlo atender, poco capital. Avenida San Luis 1388. Ab—3

BAS-RESTAURANT, VENDO O acepto socio $ 2,000. Datos: Compañía 1697, de 6-7 P. M. 6-A

PANADERIA SE VENDE, POCO capital, bien situada por no ser del ramo. Bellavista N.o 1. 3-A.

OCASION: $ 3,500 VENDO EL acreditado Bar Restaurant. Cumming 899. 3-A.

VENDO NEGOCIO MENESTRAS por enfermedad buenas ventas. Santa Rosa 343. 3-A.

VENDO NEGOCIO MENESTRAS, poco capital, rodeado de grandes conventillos. Esperanza 1280. 4-A.

HABIENDOLE COMPRADO LOS negocios de cigarrería Teutonia, Bandera 837 y Puente 886, al señor Salvador Hernáez, no respondo por cuenta alguna pasado tres días. 4-A.

HABIENDO COMPRADO EL NEGOCIO de lavandería de la señor Luz Villalobos, no respondo por cuenta pasado tres días. 3-A.

NEGOCITO PUESTOS VARIOS, vendo barato. Rosas 2396. 3 A

PERMUTO RESTAURANT SEGUNDA categoría, con autopiano por casa. Preefiro en esquina. Copiapó 1472. 3-A

SE VENDE ACREDITADA CARNICERIA, muy central, por viaje urgente. Tratar: Mapocho N.o 3354. 4 A

VENDO RESTAURANT BAR Y DOS billares. Delicias 3457 y 3459. 5-A

VENDO ALMACEN MIL PESOS. A. Prat 1383. 4-A

VENDO PASTELERIA, FRUTERIA, cigarrería. Precio factura, apuro ausentarme. Bandera 848. 4-A

SE VENDE UNA FABRICA MUEbles con toda actividad, con buena clientela, con facilidades de pago.— Casilla 135.—D. J. B. 4-A.

VENDO RESTAURANT, ESPLENDIDO negocio, con muy buena clientela, ubicado en calle San Pablo.— Tratar: San Pablo 4617. 5-A.

VENDO EL ANTIGUO NEGOCIO compra venta de metales. Rosas 3131.

VENDO CIGARRERIA Y LUSTRIN por no poder atenderlo. Salas 198, esquina Andrés Bello.

PANADERIA VENDO POR PARTICION de bienes, con propiedad; también admito socio capitalista. Tratar: Irarrázaval 2135. 6-A

VENDO BRILLANTE NEGOCITO puestos varios. Manuel Rodríguez 1010. 4-A.

SE VENDE FABRICA DE MUEbles con buenas máquinas, por tener que ausentarse el dueño; con facilidad en el pago. Casilla 135-D. — J. B. 5-A.

VENDO PENSION CON MUY BUEnas piezas, para alojados. Chacabuco N.o 16. 5-A.

SE VENDE CARNICERIA, CALLE Bilbao, esquina Sazié. 13-A.

VENDO NEGOCIO ABARROTES, sin competencia, con contrata; venta mensual 5 a seis mil pesos. Chiloé 1505, esquina Pedro Lagos.

HABIENDO COMPRADO EL KIOSKO N.o 15 del Portal Fernández Concha al señor Isidro Pelayo, no respondo por ninguna cuenta pasados tres días.—Agustín Alvarez. 3-A.

SE VENDE BAR Y RESTAURANT en todo tráfico, segunda categoría patente, nuevo. San Pablo 2042.

VENDO ESTABLO, FABRICA DE escobas, instalación paquetería con derecho a llave. Herrera 208.

ESTABLOS DOS MUY ACREDITAdos en espléndida situación, que doblan capital en el año. Vendo urgente. Morandé 668. San Miguel 153. Tratar: Bascuñán 39, de 12 a 2 y 5 a 7 P. M. A-3

NEGOCIO ABARROTES POCO CApital, buena instalación, sin competidores, esquinas, véndese ocasión. San Ignacio 1298. 7-A

DE OCASION VENDESE NEGOCIO abarrotes. Diez de Julio 1069.

$ 650 VENDESE NEGOCIO BUENA situación. Cochrane 549. 4-A.

POR ATENDER OTRO GRAN NEgocio, véndese la carnicería. San Pablo 1914. A-5

DIVERSOS

HOJAS GILLETTE, NAVAJAS, Tjeras, afílanse. Portal Fernández Concha. Kiosko 9 1/2. 26-O-192

EL ANTIGUO DEPOSITO DE BOtellas y metales, Martínez de Rozas 2057, avisa a su distinguida clientela la atenderá como siempre en su nuevo local, Almirante Barroso 831. A-31

SOLDADURA AL OXIGENO, TODA clase metales. Especialidad en aluminio. E. Durret. Avenida Matta 905, frente a Chiloé. 3-Abril

DENTISTA ALFREDO MUÑOZ LObos. Extracciones sin dolor; somnoformo, puentes, placas. San Diego N.o 307. Mayo 15

EL Sr. CARLOS CAMPBELL HA traspasado la marca "Himalaya" para té, a los señores Huth y Cía. A—9

AL COMERCIO: COBRANZAS Atrasadas, tramítanse rápidamente. M. E. Gómez, Bandera 84. A-4

SILLA CON RUEDAS PARA ENfermo, en muy buen estado, necesito. Argomedo 419. 5-A.

¡MAESTROS ZAPATEROS! AL HAcer sus compras, no se olvide que en la Suelería "El Cóndor" encontrarán toda clase de artículos como ser descarnes, cuero box de novillo desde $ 1.20 el pie; cabritillas, badanas, charol y en general, todo artículo importado y del país, a los precios más bajos. San Pablo, entre Herrera y Maipú. 5-A.

JOSE MANUEL MORALES, DESEA saber de Emma Ramiro de Bobadilla. La dirección, es Melón a Romazas.

ANTEOJOS GOERZ VENDO DE ocasión. Verlos: San Diego 236. 5-A

GRAN SASTRERIA, AHUMADA 23. —Avisamos a los socios de nuestros Clubs que en el 15 sorteo del B. salió favorecido el 80. Club C. en formación, cuota semanal $ 7 con derecho a $ 160.—Femenia y Cía.

LA MUTUAL DE LA ARMADA Y Ejército.—Seguros de vida pagados en el mes de Febrero: cabo del Regimiento "Llanquihue" don Francisco Ramírez, de Puerto Montt, $ 3,000; guardián de policía don Santiago Venegas, de Talcahuano, 2,000 pesos.—Bonos redimidos: N.o 119, del Contador 3.o retirado don Benjamín Prieto S., de Valparaíso, 1,000 pesos; N.o 7,072, del cabo del Regimiento Coraceros don Emilio Valaña, de Viña del Mar, $ 1,000; N.o 7,546, del cabo del Regimiento Guías don Florindo Pérez, de Concepción, $ 1,000; y N.o 15,837, del profesor del Instituto Comercial, D. Vigouroux, de Coquimbo, $ 1,000. 4-A.

PERMUTA: EMPLEADO DEPENdiente del Ministerio de Hacienda, con $ 5,500 anuales, radicado en Santiago, permutaría igual renta para el Sur. Dirigirse cartas, Correo 8.— M. M. M. 4-A.

ESCOPETA VENDO, ALEMANA, sin gatillo, riquísima, de tres cañones, dos del 16, uno de bala, 9,3 mm., poquísimo uso. Verla: de 12 a 2. Bascuñán 490.

EMPRESA HIGIENICA "VACUUN Cleaner". Lavamos y sacudimos toda clase de alfombras, encerados de pisos, parquets, desinfecciones de amoblados, casas particulares, colegios, teatros, etc. Personal competente. Precios reducidos. Teléfono Inglés 3941. San Diego 106. A-6

AVISO: PONGO EN CONOCIMIENto de los clientes de mi casa "La Pacífico" que habiendo desaparecido los inconvenientes habidos con el cobrador Meer Donskoy, que pueden seguir pagándole las cuentas sin ningún temor.—Pablo Dvoredsky.

LIBROS Y ESTAMPILLAS

LIBROS COMPRO, SAN DIEGO 105. Ab.—3

DE OCASION VENDESE VARIOS libros para estudiantes de Leyes. Alameda 1385. 4-A.

COMPRO ANATOMIA TESTUT, San Diego 933.

HOTELES Y PENSIONES

¡¡ATENCION!! 110 PIEZAS AMObladas, desde $ 2.50. Comida con vino, $ 2. Gran Hotel Buenos Aires, de Luis Carbone. Delicias 2921. Jun. 20

ARRIENDASE PIEZAS, CON PENsión a jóvenes solos. Arturo Prat 226. 3-A

PENSION DE MESA EN CASA DE familia, doy. Maestranza 156. 6-A.

EN CASA DE FAMILIA ARRIENDANSE piezas con pensión a matrimonio o jóvenes. Maestranza 156. 6-A.

APPARTEMENTS A LOUER. PENsión facultative. Lira 154. 5-Abril

FAMILIA HONORABLE SIN PENsionistas, arrienda lindo departamento o pieza con o sin pensión. Serrano 464. Ab-3

BOTICA ANTIGUA POR AUSENTARME vendo. Espléndido negocio. — Casilla 126, Valparaíso. 7-A.

PIEZAS AMOBLADAS PENSION Prat 581. Ab-3

CASA RECIEN ESTABLECIDA, que desea acreditarse, ofrece pensión a personas honorables; atención esmerada, precios módicos; piezas con o sin muebles. Molina 330. 4-M.

SE ARRIENDA UNA PIEZA AMOBLADA con balcón a la calle, con buena pensión. Esperanza 6, altos. 3-A.

PIEZAS CON PENSION ARRIENDANSE. San Francisco 367, altos. Abril-8.

FAMILIA HONORABLE OFRECE piezas con pensión. Compañía 2519. 5-A.

ARRIENDO PIEZAS ESPLENDIDAS con y sin pensión. Rosas 1066. 3-A.

PENSION, PIEZA AMOBLADA, EN familia; precios módicos. Gálvez 149. 3-A

ARRIENDO PIEZA, BALCON PENsión. Santa Victoria 346. 3-A

SE ARRIENDA UNA PIEZA CON pensión a persona de respeto, único pensionista. Maturana 777. 3-A.

SE ARRIENDAN PIEZAS CON pensión. Se da pensión de mesa. Gálvez 140. 3-A.

ARRIENDO COMODA PIEZA CON pensión. Prat 212. 4-A.

ARRIENDASE DEPARTAMENTOS y piezas con pensión. Teatinos 537. 4 A

ARRIENDO PIEZAS AMOBLADAS con pensión a matrimonio o caballero honorable en casa de familia. Rosas 1358, altos. 4 A

SE ARRIENDAN 2 PIEZAS CON pensión, con muebles o sin ellos. San Isidro 95. 4 A

NECESITO PIEZA AMOBLADA entre Echaurren, San Ignacio, Toesca, Avenida Blanco, casa sin pensionistas. Dirigirse: Correo Central, B. R. W. 3 A

ALAMEDA 777, ARRIENDASE PIEZAS calle con o sin muebles; buena comida. 4 Ab.

REGIA CASA, ARRIENDA DEPARTAMENTO, piezas con pensión excelente. Marcoleta 468. 4-A.

PENSION CON PIEZA FAMILIA honorable. Bandera 835. 9-A.

FAMILIA HONORABLE ARRIENDA piezas con pensión a estudiantes. Rosas 1519. 5-A.

EMPLEADOS, ESTUDIANTES, PIEZAS, buena pensión, desde $ 100; comida sana, abundante. Arturo Prat 588.

CASA HONORABLE, ARRIENDA piezas, pensión. San Diego 262. 5-A.

PIEZA AMOBLADA MATRIMONIO con sin pensión. Prat 1556. 4-A.

ARRIENDASE CON PENSION ESpléndida pieza calle para matrimonio o dos personas, casa honorable. — Maestranza 104.

TRES PIEZAS CENTRALES, UNA calle, pensión necesito. Dirigirse: L. R., Morandé 450, oficina 4. 4-A.

CASA FAMILIA OFRECE BUENAS piezas con pensión. Agustinas 2066 esquina Brasil. 6-A.

FAMILIA ARRIENDA ESPACIOSA pieza calle, con pensión; precio módico. Estado 141. 4-A

SEÑORA DESEA PENSION DE MEsa, casa de familia sin pensionistas, y cuatro cuadras antes A. Matta y de San Isidro a Lira. Contestación por carta. Carmen 842.

ARRIENDANSE PIEZAS, PENSION. Serrano 209. 4-A.

ARRIENDO PIEZA GRANDE A LA calle, con pensión. Arturo Prat 429.

FAMILIA HONORABLE, SIN PENsionistas, recibe señorita pensionista o niñitas estudiantes de provincias. San Ignacio 245. 4-A.

FAMILIA OFRECE PIEZAS AMUEBLADAS con sin pensión. Castro 436. 5-A.

FAMILIA ARRIENDA PIEZAS, pensión, matrimonio jóvenes. Brasil 545. 4-A

FAMILIA EXTRANJERA ALQUILA piezas con pensión matrimonios, personas honorables. San Francisco 215. 5-A

PIEZAS, PENSION. SAN FRANCISco 215. 5-A

NECESITO PIEZA CON PENSION, cerca Instituto Agronómico. Dirigirse: A. N., Casilla 1560. 4-A

EN CASA QUINTA NUEVA, SIN pensionistas, se arriendan dos o tres piezas a personas honorables. Tegualda 1706, Ñuñoa. 4-A

PIEZAS AMUEBLADAS, BALCON calle, con pensión, se arriendan: Echaurren 69. 7-A

ESPLENDIDA PIEZA CALLE, pensiones para dos jóvenes o matrimonios distinguidos. Casa honorable. Delicias 273. 4-A

CASA FAMILIA, ESPLENDIDAS piezas, pensión para pedagógicos. Campo Marte 87. A-3

PIEZA AMUEBLADA, PENSION, 90 pesos; mesa, $ 60. San Pablo 1714. A-4

ÑUÑOA, EXTRANJERO DESEA pieza bien amoblada, con buena pensión; baño y luz eléctrica. Dirigirse: G. C., "La Nación". A-4

SAN DIEGO 103, $ 80. EXCELENTE pensión mesa; piezas balcón con sin muebles. 6-A.

FAMILIA ARRIENDA PIEZAS con buena pensión, frente Escuela Medicina. Independencia 1062 C.

PIEZAS CON PENSION Y DE MESA, para estudiantes, casa familia. Avenida España 288. A-4

CERCA PEDAGOGICO, PENSION mesa. Bulnes 25. A-5

FAMILIA ARRIENDA PIEZAS CON pensión. Manuel Montt 2490. A-4

ARRIENDASE BUENA PIEZA CON pensión. García Reyes 63. Tratar: Carnicería. A-4

$ 100, PIEZA BALCON CON LUZ Y buena pensión, amoblada, $ 110. Huemul 406, esquina Cóndor.

CASA HONORABLE SIN PENSIONISTAS arrienda dos piezas con pensión a matrimonios. Dardignac 174. A—4

COMERCIANTES. VENDO.. REStaurant, pensión. Tratar: Matucana 965. 5—A

INSTRUCCION

SEÑORITA PROFESORA NORMALISTA ofrécese para enseñar niñitos o niñitas. Dirigirse por carta O. R. E. San Ignacio 247. 7-A

INSTITUTO INTERNA
Enseñanza Técnica,
2184 y 2314.—La
abierta. Las clases
2 de Abril, con los sig
Piano, solfeo, teoría, tej
dados, choapinos,
ral, moda, sombreros y
máquina. Los cursos
principiarán a funcionar
Abril. Solicite prospectos.

LICEO MUSICAL SANT
único establecimiento
turo Prat 251-253,
señoritas de provincias,
des gratis para las int
seña teoría, armonía,
piano, canto y violín,
cas, idiomas. Profesor
servatorio. Exámenes
da prospectos.

LICEO INGLES, MAES
Enseñanza esmerada.
el Kindergarten, Pídase

TAQUIGRAFIA PITM
clases semanales indi
pesos mensuales. Lillo

LICEO "SANTIAGO".
Teléfono 704: Humani
ratorias, Kindergarten,
céntrico, antiguo. Prof
versitario. Internado,
externado. Clases emp
glés obligatorio. Solic
pectos.

TERESA BARAHONA
sora titulada, piano,
precios módicos. San
3998.

INSTITUTO TECNICO
de Chile. Gálvez 139.
Cursos normales, conta
ciales, generales, espe
institutos fiscales;
12. Formación quinto
no gratuito comercial,
dos. Matrícula abierta.

ESCUELA SUPERIOR
clamación. Profesores
Fischer, Ferroni, Carl
Traversari, Valencia.
derna, programa Conser
menes diplomas, hon
cos. Matrícula: Delicias
de la tarde.

LICEO AMERCANO
ñas.— Santa Rosa 44
la abierta. Recibe int
pupilas, externas, Kinde
paratorias y humanida
tas. Profesorado titula
tente, y atención esme
funcionando. Pídanse
Casilla 2749.— Laura
directora.

APROVECHE BIEN SU
dinero, estudiando en
perior; Música, Decla
profesores competentes,
servatorio, enseñanza
gresiva. Matrícula,
4-6 P. M.

TAQUIGRAFIA, MECA
Academia "Pitman".

ACADEMIA "FAUSTIN
Cueto 268. Enseñanza
violín. Profesorado
Exámenes válidos.

ABRENSE EN EL LO
cal Santa Cecilia, Art
253, clases de pintura,
tería, bordados a máq
en blanco, sombreros,
fección. Pida prospectos.

SECCION MUSICAL DE
Europeo, para señoritas
2266, Teléfono 1388.
ta para los cursos de
nía, Piano, Canto, Violín
ra, Italiano, Historia
Profesorado del Cons
cional. Exámenes váli
pecial Miércoles y Sáb
ñoritas de afuera.

COLEGIO EUROPEO
ritas. Fundado el año
2266. Teléfono 1388.
completas. Exámenes
Sección Infantil y pre
cíbense niñitos. Fran
obligatorios, internas,
externas. Música con
lidos. Profesora del
Nacional. Pídase pros

DEMOISELLE FRANÇ
leçons français. Très
ment. Clasificador 67.
tral.

ANTIGUO LICEO PED
los profesores de E
1899. San Diego 114.
no e higiénico. Kinder
ratorias, humanidades
dio - pupilos. Internos
abierta.

INSTITUTO ERCILLA
España 82. Regentado
Profesores Estado.
preparatorias, humani
nos internos, medio-pu
desde 5 años. Matrícu

INSTITUTO SAN MA
Martín 64. Teléfono
Internos, medio-pupilos
Humanidades, prepar
dergarten. Profesores
Exámenes válidos en
miento. Profesorado,
nesto Melo Aguirre, A
Alfro Aceval, Esteba
Cuadra Gormaz, Fl
Lagos, M. Fuentes, R.
zún, etc. Pídanse pros
trícula abierta.

PROFESORA TITULA
clases de piano con
dos. García Reyes 441.

PROFESORA MUY PRE
manidades completas,
neral señoritas, ofrece
121.

PROFESORA OFRECE
hacer clases particulares
nidades, francés, piano
Alameda 777.

NORMALISTA CON
des, mucha práctica,
ticulares. P. M. O., C

INSTITUTO MODERNO
ñía 1871. Kindergarten,
rias, Humanidades.
ta.

ARRIENDO PIEZAS,
sión. Lira 693.

INSTITUTO MERCANTIL
dado en 1904. Estado
contadores generales
corresponsales, dact
quígrafos, etc. Cursos
de 12 meses, de 10, 8,
ses. Contabilidad com
ría, agrícola, indust
fiscal, oro y billetes,
anónimas, colectivas,
y en participación;
lación, taquigrafía,
quina, etc. Cursos de
35, 30, 25 y 15 pesos
dase prospectos. Tel
273.

SEÑORITAS: CURSOS
les en las tardes,
profesoras del Estado.
Instituto Mercantil.

Mme. A. C. HACE CL
cés, cursos nocturnos,
cos. Serrano 75.

$ 3 MENSUALES ENSE
pida escritura máquina
cas. Ricardo Santa C

KINDERGARTEN CAT
fré 357. Kindergarten
para niñitos, niñitas.
dio-pupilos, externos.
forme.

CINCO PESOS ENSEÑANZA. "INSTITUTO Venegas Salas", Plazuela Santo Domingo.

SEÑORITA CAMBIA CLASES DE castellano por inglés.—F. G. Brasil 34. 4-A

ACADEMIA PARTICULAR DE música. San Diego 103. Especialidad enseñanza de piano. Plan del Conservatorio. Exámenes válidos. Honorarios módicos. 4-A

PIANO, VIOLIN, VIOLONCELLO, flauta, etc., enseñados por profesores competentes. Dibujo, Pintura, Declamación. Agustinas 1038. 4-A.

ESCUELA SUPERIOR MUSICA, Declamación. Agustinas 1038. Enseñanza de toda clase instrumentos. Honorarios módicos. Clases diurnas, nocturnas. Teoría e Historia, Sábados 4-6, cinco pesos mensuales.

INGLES! PROFESOR LONDINENSE, con espléndidas referencias, enseña idioma en tres meses. Sistema perfeccionado, práctico, fácil, pronunciación perfecta. Clases particulares. Claras 46. 4-A

JUDICIALES

INVENTARIO SOLEMNE. — DE orden del señor juez del 5.o Juzgado Civil, don Filidor Rodríguez R., el 13 de Abril próximo, a las diez de la mañana, en calle Nataniel Cox N.o 163, procederé a la facción de inventario solemne de los bienes quedados al fallecimiento de don Arturo Urzúa Rojas. Se cita a los interesados con este objeto. — Santiago, 27 de Marzo de 1923. — Roberto Matus, receptor. A—10

REQUERIMIENTO Y NOTIFICACION.—Don Miguel Luis Lagos, abogado, Huérfanos 800, por el Banco Hipotecario de Chile, institución de Crédito, con el mismo domicilio, ha entablado ante el 2.o Juzgado Civil de esta ciudad, juicio ejecutivo en contra de doña Adriana Jehovich de Pisani, representada por su marido don Juan Pisani y ha pedido: en lo principal, mandamiento de embargo por la suma de sesenta y tres mil seiscientos treinta un peso un centavo ($ 63,631.01), dividendos que en adelante se devengaren, intereses y costas de la cobranza; en el primer otrosí, se tenga presente; en el 2.o se ordene una notificación; en el 3.o, exhorto; y en el 4.o, se ordene a la deudora y su marido que designen domicilio en esta ciudad, dentro del término de emplazamiento bajo apercibimiento de notificárseles por el estado todas las providencias y resoluciones del juicio, incluso las que la ley, por cualquier motivo o razón, ordena practicar personalmente o por cédula, y el Juzgado proveyó: "Santiago, 26 de Junio de 1922.—A lo principal, despáchese, el primer otrosí, téngase presente; en el 2.o, 3.o, y 4.o, como se pide (fs. 17 del cuaderno ejecutivo). Por escrito de fs. 18 del mismo cuaderno se modificó la demanda en el sentido de que se dirije la acción en contra de don Juan Pisani como representante legal de doña Adriana Jehovich. Habiéndose ordenado por el Juzgado por decretos del 13 y 19 del presente requerir y notificar por medio de tres avisos en "El Mercurio", y en "La Nación", de esta ciudad y de uno en el "Diario Oficial", procedo a notificar a don Juan Pisani en el carácter de representante legal de su esposa doña Adriana Jehovich de Pisani, de las resoluciones de 26 de Junio de 1922, de 13 y de 19 de Marzo del presente año, corriente a fs. 17 y 18 vta., del cuaderno ejecutivo la primera y la tercera, respectivamente, y a fs. 15 vta. del cuaderno de apremio la segunda, y que el número de la causa es 33,845; y con el mandamiento que corre en los autos requiero de pago a don Juan Pisani en el carácter expresado por la suma indicada, dividendos que en adelante se devenguen, intereses y costas. A petición del ejecutante trabo embargo en la propiedad hipotecada y le hago saber que tiene cuatro días hábiles para oponer excepciones.—O. Darrigrandi, secretario.—26 de Marzo de 1923. A 2

CONCURSO BEAUCHEF: EN PRESENTACIÓN hecha por un acreedor en que pide junta de acreedores, para nombrar síndico con los que asistan; el Juzgado proveyó con fecha 27 del pasado, como se pide, y se designa para la junta el 5 del presente, a la 1 1|2 P. M.—El secretario.

REMATE. — EL 11 DE ABRIL próximo, a las 3 de la tarde, ante el señor juez del Primer Juzgado Civil de esta capital, tendrá lugar el remate de la propiedad ubicada en la Comuna de Maipú, pueblo de Lo Espejo, Avenida Balmaceda, esquina de León de la Barra, perteneciente a don Ismael Tapia Muñoz y embargada en la ejecución que se le sigue ante el Juzgado indicado por cobro ejecutivo de pesos. Mínimum: $ 12 mil 780. Bases y antecedentes en la secretaría del Juzgado indicado, expediente N.o 1183.—M. J. Lira, secretario. 24-A

REMATE. — EL 10 DE ABRIL próximo, a las 3 P. M., ante el señor Juez del Tercer Juzgado Civil de esta capital, saldrá a remate la casa y sitio ubicada en la Comuna de Maipú, Avenida Pajaritos, sin número, perteneciente a la sucesión de don Ramón Lira Lazo, que deslinda: Norte y Oriente, con don Juan Madariaga; Sur, doña María Castro, y Poniente, Camino Pajaritos, embargada en la ejecución seguida contra la sucesión del citado señor Lira Lazo. Mínimum: $ 20 mil. Bases y antecedentes en la secretaría del Juzgado indicado, expediente N.o 22,316.—Eudoro Guzmán, secretario. 4-A

REMATE JUDICIAL DE ACCIONES. —Por decreto del señor juez don Filidor Rodríguez, el 6 del presente rematará en la rueda de la Bolsa de Comercio el señor Carlos Salinas Godoy 2,500 acciones de la Sociedad General de Gas Acetileno, pertenecientes a don Conrado Ferrando y embargadas por el acreedor prendario el Banco de Chile.—El secretario.

CONCURSO CORNELIO 2.o ARAVENA.—En junta general de acreedores verificada el 20 y 21 del presente, se acordó: Designar síndico por un nuevo período a don Agustín Correa Avila, prorrogar el plazo de las proposiciones de convenio por el tiempo de la sindicatura, autorizar la venta de los bienes del concurso por el precio de avalúo municipal o tasación pericial en subsidio, pagar con preferencia a los acreedores hipotecarios con dinero, bienes del concurso o créditos hipotecarios, mantener la oficina de la liquidación, autorizar la venta de un terreno al fondo de la casa Erasmo Escala 2219, en cuatro mil quinientos pesos al contado y facultar al síndico para contratar los servicios del abogado don Benjamín Jiménez.—M. J. Lira, secretario. 4-A.

POR AUTO DEL 2.o JUZGADO DE Letras de este departamento, de fecha 2 de los corrientes, se ha declarado en quiebra al comerciante de esta plaza don Humberto Galasso, nombrándose síndico provisorio a don Pedro E. Herrera, Bandera 154 y se ha fijado para la primera junta de acreedores el 22 de Mayo próximo, a las 3 P. M.—aSntiago, 3 de Abril de 1923.—O. Darrigrandi. 7-A.

INVENTARIO SOLEMNE. — POR acuerdo de los interesados en la sucesión de don Federico Reich, el 7 de Abril próximo, a las 5 P. M., en la casa Alameda de las Delicias N.o 3786, se procederá a la facción de inventario de los bienes quedados a su fallecimiento. Se cita a los interesados.—Santiago, 26 de Marzo de 1923.—Abraham del Río, actuario. 6-Abril

APERTURA DE SUCESION.— SE encuentra abierta la sucesión de don Federico Reich, ante el compromisario don Manuel Gaete Fagalde, Huérfanos N.o 1242.—Santiago, 26 de Marzo de 1923. 28-Abril

OCUPACIONES (Ofrecen)

CAJISTA COMPETENTE EN PROGRAMAS y un joven que sepa cortar papel, necesito. Nataniel 170.

NIÑA PARA EL SERVICIO SE NECESITA. Progreso 1770. 5-A.

NECESITO EMPLEADA JOVEN SOLA, atender cantina. San Pablo 2374. 8-A.

MOZO QUE SEA HONRADO, TRABAJADOR y sin pretensiones necesita. Blanco Encalada 2814.

NIÑA PARA EL SERVICIO, NECESITO. Tarapacá 645.

CARROCERIA "EL RAYO", NECESITO dos cajeros, carroceros y carpinteros de Banco. San Diego 1681. 3-A

EMPLEADO COMPETENTE Y bien recomendado para tienda necesito. Delicias 907. 3-A.

VENDEDOR A COMISION NECESITO para trabajar la plaza de Santiago, ramo ropa blanca. Ofertas casilla 3675. 3-A.

NECESITO OFICIALES MUEBLISTAS. Jofré 63. 3-A.

EMPLEADO DE 14 A 16 AÑOS para pastelería necesito. Delicias 485. 7-A.

HERRERO MECANICO PARA fundo necesito. De 2 a 5. Ejército 684. 4-A.

CORTADORES DE LEÑA CON HERRAMIENTAS, buen jornal. Ejército 634, de 2 a 5. 4-A.

SE NECESITAN PINTORES COMPETENTES. Ministerio del Interior. 3-A.

SE PRECISAN MAESTROS GASFITER. Calle Tocornal 678. 3-A.

NECESITO HERRADURREROS. MAPOCHO N.o 2922. 4 A

MUEBLISTAS NECESITANSE PAGANSE buenos precios. Martínez de Rozas 2857. 3 A

NECESITO ALBAÑILES Y CARPINTEROS. Alameda 1977. 3 A

NECESITO MUEBLISTAS CON herramientas. República 272. 3-A

JOVEN PARA TODO TRABAJO fábrica de mantequilla, necesito con buenas recomendaciones. Víctor Manuel 1186, esquina Villa Teresa. A—3

HERRERO CARROCERO. NECESITO. San Francisco 964. 3-A

CARPINTERO COMPETENTE PARA varios trabajitos, necesito. Camilo Henríquez 959. 3-A.

PELUQUERIA GODOY, PELUQUERO competente necesita. Ahumada 191. 3-A

SE NECESITAN BUENOS OPERARIOS, hojalateros y gásfiter. Es inútil presentarse sin recomendaciones. Irarrázaval 132. 6-A.

NECESITO PANADEROS Y MAESTRO batea. Bascuñán 1085. 3-A.

NECESITO BUENOS MAESTROS pulidores en bronce. Tocornal 621. Abril 3.

CORTADOR SASTRE CON BUENOS informes, ofrécese para ésta o provincia. Casilla 3473. 3-A

HERRADORES NECESITO, BUEN sueldo. Irarrázaval 321. 4-M

CARPINTEROS DE BANCO NECESÍTANSE. Cumming 861. 3-A.

NECESITO CARPINTERO, ALBAÑILES, empedradores, rebocadores, enlucidores; trabajo trato. Moneda 2474. 3-A

ZAPATEROS ARMADORES. NECESITO. Avenida Matta 364. 3-A

CORTADOR DE CUERO NECESITO. Avenida Matta 364. 3-A

VENDEDOR COMPETENTE NECESÍTASE para un articudo de gran novedad y fácil venta. Bandera 140. Oficina 12, de 2 a 3 1|2.

GOLONDRINERO PARA REPARTO necesito, con buenas recomendaciones. Maestranza 918.

RECORREDORES DE PISOS NECESITO. Maestranza 918.

SE NECESITAN BUENOS CARPINTEROS, con herramientas. Tratar: Av. Vicuña Mackenna 657. 4-A

SE NECESITA EN LA FABRICA de Cartuchos un carpintero y un sastre, con buena licencia del servicio militar. 4-A

CORTADOR NECESITO: FABRICA Calzado. Irarrázaval 707. 5-A

PERSONA FORMAL, SOLTERA, para servicio quinta, puertas adentro, necesito. Pedro Valdivia 2015. 4-A

ENTABICADORES Y REVOCADORES a trato necesito. Dieciocho 724. 4-A.

ZAPATERO DE COMPOSTURA, necesito. Riqueime 897. 4-A.

MUEBLISTAS Y GOTICOS, NECESITO. Nataniel 464. 5-A.

REFINED GENTLEMAN WANTS to meet English or American lady to exchange English-Spanish conversation. Please apply to.— E. P., Casilla 2735. 4-A.

NECESITO 20 CARPINTEROS Y albañiles. Recoleta 1009, interior.

COBRADOR Y AGENTE NECESITAMOS, $ 200 y 10 por ciento comisión. Altos maños Santo Domingo.

NECESITO CARPINTEROS. MALLINCKRODT 180.

NECESITO OFICIALES ADELANTADOS para vestones. Fariña 578. 4-A.

BUEN HERRERO Y TAPICERO necesita el Garage Ford. San Miguel 142.

HERREROS, ALBAÑILES Y HOJALATERO, necesitamos; presentarse a Sociedad Fábrica Nacional de Vidrios. San Diego N.o 2197. 4-A.

NECESITO JOVEN CHANCHERO, competente, para el mostrador, sin vicios. Casa Mazzarelli. Delicias 847. 4-A.

NECESITO RAPADORES DE PISO. Santo Domingo N.o 130.

EMPLEADO PPARA POMPAS FUNEBRES necesito. San Diego 15.

CARPINTERO NECESITO. ROSARIO 906.

REPARTIDOR CON RECOMENDACIONES y carnet necesita Bodega Caren. Independencia 1204 esquina San Luis. 4-A.

MUEBLISTAS COMPETENTES EN trabajo de enchape necesito. Se paga bien. San Francisco 224. 5-A.

EMPLEADAS CON BUENOS INFORMES para servicio de la mano necesitase. Echaurren 351. 5-A.

ARMADOR SILLAS DE COMEDOR necesítase. Baquedano 1182.

NECESITO HOJALATERO Y OFICIAL. Ricardo Santa Cruz 737. 4-A.

ARMERIA SAN DIEGO 93.— NECESITO joven sepa componer armas. 4-A.

EMPLEADO ESPAÑOL NECESITASE. Nataniel 895. 5-A.

VESTONERO O VESTONERA PARA taller, ayudantas adelantadas necesito. Cóndor 1255.

NECESITO UN CABALLERIZO Y un niño. San Francisco 983.

NECESITO BUEN COSEDOR PLANTILLERO. Franklin 1458.

NECESITO VENDEDOR, COBRADOR práctico en semanal, con recomendación. Avenida Matta 1298.

CARPINTERO PARA POLOLO NECESITO. San Diego 228.

PICADORES LEÑA NECESITO. VICUÑA Mackenna 303.

NECESITO PERSONA QUE SEPA ordeñar vacas en un establo. Serrano 657.

NECESITASE EMPLEADO PARA establo, sepa manejar coche, prefiérese con carnet. Tratar: San Diego 842, de 3 a 4. (Paquetería).

NECESITO REPARTIDOR CON carnet. Bodega. San Diego 1639.

AYUDANTE CORTADOR, SUELA Y lijador tacos, necesitamos. Nueva Valdés 925.

NECESITO CARRETELERO CON carnet. Mapocho 2891. A-3

CARPINTERO NECESITO DIEZ.— Clara 760. A-3

JOVENCITO DE 15 A 16 AÑOS, con recomendaciones, para cajero. 21 de Mayo 825.

NECESITO HOMBRE O MUJER vestoneros. Brasil 97.

EMPLEADA ENTIENDA ALGO cocina. Sueldo $ 30. Independencia 1062 C.

NECESITO APRENDIZ CARNICERÍA. Nataniel 898. 5-A.

NECESITO OFICIAL ZAPATERO o ayudante adelantado en el oficio.— Santa Isabel 61. 4-A.

CARPINTEROS Y OFICIALES NECESITO. Camilo Henríquez 356.

ESCUELA DE BELLAS ARTES SE necesitan hombres, mujeres y niños para modelos. Se paga buen sueldo. 5-A.

RUEDERO CARRETERO NECESITO, General Velásquez 27. 4-A

MAESTROS ALBAÑILES, Y DE obra blanca, necesita la Mueblería España. Av. España 37. A-3

NECESITO BUENOS MUEBLISTAS. Esperanza 21. 4-A

ALBAÑIL NECESITO, TRABAJO, permanente. Brasil 773. A-4

EMPLEADO COMPETENTE PARA Restaurant, necesito. Manuel Montt 2987. A-5

CARNICERIA NECESITA CORTADOR sin vicios. San Isidro 502. A-4

NECESITO BUEN RUEDERO. TORO Mazotte 150. A-5

10 ZAPATEROS PARA CALZADO Black de señora, necesito; pago 12 pesos taco, suela. Bulnes 1. A-4

SOLDADORES PARA ENVASES DE hojalata, necesitamos. Manuel Montt 2478. A-3

NECESITO JOVENCITO ESPAÑOL. San Diego 180. A-3

NECESITO COCHERO TRANVIAS, Avenida Ecuador. 3-A

CAJEROS CARROCEROS Y OFICIALES necesito. Carrocería El Nalon. Lingue 836. 4-A

RUEDEROS Y OFICIALES SE NECESITAN, se pagan buenos precios. Carrocería El Nalón. Lingue 836. 4-A

NECESITO TAPADOR PARA Aguas gaseosas. San Diego 1635. 4-A.

NECESITO CARPINTEROS Y ENLUCIDORES. Convento la Merced.

NECESITO UN REPARTIDOR DE carnes que haya estado en carnicería. San Pablo 2071.

OPERARIO QUE SEPA TEÑIR necesito. Maestranza 918.

CARPINTERO Y ALBAÑIL NECESITO. Maestranza 918.

BUENOS PINTORES NECESITO en San Pablo esquina Capuchinas, Caja Crédito Popular y en Riquelme 460.

MAQUINISTA MECANICO PARA instalación a vapor, necesítase. Bandera 580. A-3

CARRETELERO CON RECOMENDACIONES, que haya trabajado en bodega frutos del país. Pinto 1502. A-3

PINTOR COMPETENTE NECESITASE. Gálvez 253. A-3

PELUQUERO, NECESITO. HUERFANOS 866. A-3

NECESITO MUEBLISTAS Y COMPRO bancos de carpintero. Agustinas 2499. 4-A.

HUINCHERO TUPICERO, PRESENTARSE primera hora. Nataniel 525.

ADMINISTRADOR CITE NECESITO, prefiero guardián recomendado. Olivares 1446.

CARRETELERO CON CARNET Y para mozo necesito. Quinta Santa Nicolasa. Baños de Apoquindo. 5-A

NECESITO AYUDANTA COMPETENTE en modas. Copiapó 1493. 4-A

HERRERIA. POBLACION PARIS, Av. Central 115, necesita cerrajero y oficiales.

SE NECESITA HERRERO CARROCERO y ruedero, pago buen sueldo. Antofagasta 3142. 5-A

OFICIALES MUEBLISTAS NECESITO. Rosas 1657.

CARPINTERO NECESITO. EJERCITO 92.

REPARTIDOR, CON RECOMENDACIONES, carnet, matrícula, necesito. Gálvez 145.

NECESITO CABALLERIZO. E. ESCALA 2945.

JOVENCITO NECESITO PARA aseo casa particular, con recomendación. Castro 255.

COBRADORES PRACTICOS, SEMANAL, necesito. Delicias 518. 4-A

NECESITO OFICIAL GASFITERS. Bandera 552.

NECESITO PINTORES. SANTO DOMINGO N.o 788.

VENDEDOR COMPETENTE PARA nuestra sección Casimires y Forros necesítase, en Monjitas 812. 5-A.

PINTORES NECESITO. ALAMEDA 984, interior. 4-A.

50 Pantaloneras
20 Vestoneras
Necesita
LA SASTRERIA
"EL PRECIO FIJO"
DELICIAS 2675

NOTA.— Se entregan ternos con facilidades de pago.
Consulte hoy mismo.

NECESITO COMPETENTES MAESTRAS en modas. Buenos Aires 281. A-4

JOVEN ACTIVO ENCARGASE ADMINISTRACIÓN cités, propiedades de renta, etc., referencias primer orden. Dirigirse: Correo 5, M. D. J. 4-A.

CORTADORES DE CUEROS Y FORROS se necesitan en Fábrica de Calzado de Amunátegui N.o 916.

NECESITO LUIS QUINCERO Y AYUDANTES zapateros de hombre que sepan emplantillar y puntear. Arturo Prat 103.

CHAUFFEUR ENTIENDA JARDINERÍA necesito. Moneda 930.

CORTADOR Y REPARTIDOR DE carne necesito urgente, a la hora. Vicuña Mackenna 301 esquina Marín.

CARPINTEROS, ALBAÑIL NECESITO. Arturo Prat 295.

HOJALATEROS, GASFITERS Y aprendices, necesito urgente. Arturo Prat 840. 4-A.

CARPINTEROS A TRATO, BASTANTE trabajo, necesítanse en la obra. Rancagua 70, cerca de Vicuña Mackenna. 4-A.

COLOCADORES DE LADRILLOS, necesítanse en la obra. Rancagua 70, cerca de Vicuña Mackenna. 4-A.

ALBAÑILES, PERITOS EN ESTUFAS, necesítanse en la obra. Rancagua 70, cerca de Vicpña Mackenna. 4-A.

PELUQUERO NECESITO. CASTRO 585. 4-A.

CHACARERO CASADO, POCA FAMILIA, muy entendido en hortalizas, necesito. Buen sueldo. Tratar: Av. Las Quintas 640. 5-A.

HOJALATERO Y PINTOR NECESITO. Lira 818.

SE NECESITAN DOS PELUQUEROS competentes, con herramientas. Mapocho 910. Mercado Central. 4-A.

DIEZ OFICIALES PINTORES CARROCEROS, se necesitan. Riquelme 36. 2-A.

ESCALERO A TRATA NECESITO, obra Ariztía, Palacio Concha Cazotte. Alameda cerca de Brasil.

NECESITO CARPINTEROS, PINTORES y estucadores, Mujica 61. Tratar de 7 a 8 A. M. y 12 a 1.30. 4-A

NECESITO OFICIAL TAPICERO adelantado. Huérfanos 830.

NECESITO PERSONA ENTENDIDA en hortaliza y jardín; prefiero extranjero. Tratar: Exequiel Fernández 1145. Macul. 4-A

NECESITO UN COPERO CON BUENAS recomendaciones, pago buen sueldo. Restaurant Atenas. Bascuñán Guerrero 23. 3-A.

JOVENCITO DE 15 A 16 AÑOS SE necesita como aprendiz para un taller de fotografía. San Isidro 277. 3-A.

NECESITO NIÑOS 12-17 AÑOS para venta alfeñiques. Sueldo, casa y comida. Serrano 401. 3-A.

NIÑO PARA ASEO NECESITO presentado por sus padres. También enseño oficio. Vicuña Mackenna 265. 3-A.

MOZO PARA TODO SERVICIO CON recomendación, se necesita. Pasaje Balmaceda 2. 3 A

NECESITO MOZO PARA RESTAURANT. Avenida Manuel Montt N.o 8. Ab-3

NECESITO MOZOS. DELICIAS 2632. 3-A

MOZO JOVEN PARA PIEZAS Y comedor necesito. Buen sueldo. Teatinos 535. 3 A

NIÑO PARA ALMACEN, NECESITO, con recomendaciones. Juárez 899. 4-A

MOZO CON BUENAS RECOMENDACIONES, se prefiere haya trabajado en sastrería, necesítase. Sastrería G. Ruddoff. Estado 138.

MUCHACHO PARA MANDADOS oficina, necesito. Rosas 961. 4-A.

NIÑO PARA MANDADOS, NECESITASE. San Francisco 355.

NECESITO BUEN COPERO. VICUÑA Mackenna 11.

NECESITASE NIÑO PARA LIMPIEZA y mandados. Ahumada 64.

MUCHACHO DE 14 A 16 AÑOS para mozo necesito. Presentarse de 9 a 10. Moneda 845. 4-A.

NIÑO PARA MANDADOS Y ASEO necesítase. Gálvez 144.

NIÑOS NECESITA FABRICA BOLETOS. Blanco Encalada 3135. De 10 a 11 A. M. 4-A

NECESITO NIÑO INTELIGENTE de 13 a 15 años, para ayudar en carpintería. Delicias 159. 5-A

MOZO RECOMENDADO NECESITA la Farmacia Salas. Delicias 401. 4-A

MUCHACHO NECESITO PARA aseo casa particular, con buenas recomendaciones. Teatinos 86. 3-A.

NECESITASE EN CATEDRAL 2430, un chiquillona para el servicio de la mano, con buenas recomendaciones. 5-A.

PETIT RESTAURANT. SAN PABLO No. 1115, se necesita un mozo.

NECESITO MUCHACHO DE 12 A 14 años. Tarapacá 856. Casa 9. 4-A

NIÑO RECOMENDADO PARA MOZO botica necesito. Lira 703.

NECESITO NIÑO PARA MANDADOS, de sastrería. Agustinas 826.

JOVEN PARA MOZO, CON RECOMENDACIONES, necesitamos. Estado 46, 4.o piso.

NECESITO NIÑO REPARTO. CARNICERÍA, Delicias 1829. A-4

NECESITO MOZO PARA RESTAURANT. Ahumada 143.

NIÑO ASEOS, MANDADOS, 13 A 16 años, recomendaciones, necesito. — Teatinos 564.

SE NECESITA NIÑO 10 A 13 años. Portal Fernández Concha, kiosko N.o 15. 4-A.

RESPUESTAS A NUESTROS LECTORES

LAS PERSONAS CUYAS CONSULTAS NO APAREZCAN RESUELTAS EN DIARIO, SERAN ATENDIDAS PERSONALMENTE POR EL REDACTOR DE LA SE CION, LOS DIAS LUNES, MIERCOLES Y VIERNES, DE 5 A 5 1|2 DE LA TARD

MAQUINAS PARA CALCULOS

Reinaldo y otros, Santiago. — Se ha discutido entre varios amigos la nacionalidad del inventor de las máquinas para cálculos. ¿Tendría Ud. la bondad de darnos sobre este punto, su autorizada opinión?

—Si por máquina para cálculo debemos entender toda disposición destinada a ejecutar mecánicamente diversas operaciones matemáticas, tales como sumas, restas, multiplicaciones, divisiones, elevación a potencias, extracción de raíces, resolución de ecuaciones algebraicas, de sistemas de ecuaciones, de ecuaciones diferenciales, áreas y volúmenes, cálculo de los coeficientes de la serie de Fourier, etc., etc., no cabe duda que la primera máquina de esta naturaleza, aunque en su forma más rudimentaria, fué el ábaco, usado por los griegos desde tiempo inmemorial.

Pascal, el célebre matemático francés, con el descubrimiento de su aritmómetro (1642), fué, sin embargo, el verdadero precursor de los constructores de esta clase de aparatos, que han alcanzado, sobre todo, en los Estados Unidos de Norte América, un portentoso desarrollo y perfeccionamiento.

ALFEÑIQUES

Abuela chocha, Santiago. — Sírvase indicarme la manera de preparar alfeñiques.

—En un perol de cobre se calienta a fuego directo: 100 gramos de azúcar de buena calidad: 100 gramos de agua y 20 gotas de tintura de azafrán, hasta el punto que una porción tomada con una varilla de vidrio y sumergida rápidamente en agua fría, quede dura y frágil. Se vierte la masa de azúcar fundida, en tiras, sobre una placa de mármol o de metal untada con aceite; cuando están todavía un poco calientes, se redondean estas tiras rodándolas con las manos.

Durante la cocción, no se ha de agitar la masa. Se aconseja también añadir algunos gramos de tártaro depurado.

ALMIDONADO DE CUELLOS

Pije pobre Santiago. — Sírvase darme un procedimiento para el almidonado y planchado de los cuellos, de modo que queden lustrosos.

—Cuando la lechada de almidón está hirviente aún, se le añade un trozo de estearina bien pura, esto es, exenta del sebo (por ejemplo, procedentes de bugías de primera calidad) en la proporción de 20 gramos por cada litro de líquido, y se ajita hasta la completa emulsión. Empleando este compuesto se obtiene un lustre extraordinario; el almidonado resulta sólido y el polvo no se adhiere.

Cera para planchar

	Gramos
Cera del Japón	100
Estearina	50
Parafina sólida	50

Se funden con cuidado y se vierte la mezcla fundida en moldes. Se pasa simplemente la plancha caliente sobre la cera, de este modo corre mejor sobre el lienzo y da un lustre de un hermoso aspecto.

LA CAMPANA MAS GRANDE

S. S.—Santiago.—Muy agradecido le quedaré si tiene a bien decirme en qué iglesia se encuentra la campana más grande del mundo.

—En la Iglesia Mayor de Moscou. Se le llama la campana del Tzar Kolokol y pesa aproximadamente doscientas toneladas.

Otras campanas famosas por sus dimensiones son las siguientes:

La de Birma en Amarapura, que pesa 117 toneladas; la de Kioto, en Japón, con 75 toneladas; la de la Catedral de Colonia, la mayor de Alemania, que pesa 27 toneladas.

La mayor de Francia es la Saboyardo, de la iglesia del Sagrado Corazón, de Montmartre, que pesa toneladas, dos veces el peso de la de la Basílica de San Pedro, en ma.

ZENON

Sociedad Anónima :: Feria :: Yzquierdo

En nuestra
FERIA DE HOY MARTES 3
venderemos, como de costumbre, diversos lotes de **GANADO GORDO Y PARA ENGORDA,** de diversas procedencias.
También tenemos varias partidas de **caballares de tiro y silla,** buena clase.
JUAN ANTONIO GONZALEZ EDWARDS,
Gerente.
COMISION UNICA DEL UNO POR CIENTO.

FERROCARRILES DEL ESTAD

ADQUISICION DE MATERIALES, UTILES DE ESCRITORIO Y D IMPRENTA, ETC., PARA EL CONSUMO DEL AÑO 1923

Las propuestas públicas por materiales, útiles, etc., para el consumo de la Empresa durante el año 1923, cuyos pormenores se detallan en los cuadernos impresos (Grupos) que están para la vent en la Secretaría del Departamento de Materiales y Almacenes en l Estación de Alameda, serán abiertas en dicho Departamento, a la 3 de la tarde de los días que a continuación se indican:

Abril 10 de 1923		
Grupo N.o 15.	—Material eléctrico en general, con un precio aproximado de $	800,000 m|cte
Grupo N.o 22.	—Repuestos para grúas y para auto - omnibus, con un precio aproximado de .. .. $	14,000 m|cte
Grupo N.o 25.	—Vidrios y espejos, con un precio aproximado de .. .. $	80,000 m|cte
Mayo 8 de 1923		
Grupo N.o 12.	—Maquinarias y herramientas en general, con un valor aproximado de .. .. $	750,000 m|cte
Grupo N.o 18.	—Pernos, tuercas, chavetas, remaches y golillas, con un precio aproximado de. .. .. $	500.000 m|cte
Mayo 30 de 1923		
Grupo N.o 1.	—Aceites lubricantes y de alumbrado, grasas e hilachas, con un precio de. .. .. $	1.340,000 m|cte
Grupo N.o 7.	—Clavos, grapas, tornillos, tachuelas y artículos mercería, con un precio aproximado de .. .. $	200,000 m|cte
Grupo N.o 21.	—Repuestos para locomotoras coches y carros, con un valor aproximado de .. .. $	4.000,000 m|cte

Bases y antecedentes en el Departamento de Materiales y A nacenes, en la Estación Alameda (Plaza Argentina).

Se solicitan propuestas públicas a los trateros inscritos, por l obra de mano de la pintura del puente Tranque del ramal a Cartagena.

Bases y antecedentes en la Oficina del ingeniero del 2.o Distrito de 3 a 4 P. M.

Las propuestas se abrirán el 5 de Abril, a las 4 P. M.

EL ADMINISTRADOR DE LA ZONA.

A-

LA NACION
Y
LOS TIEMPOS
a fin de dar mayores facilidades al público, ha instalado una nueva Agencia de Avisos y suscriciones en
Brasil N.o 4
Permanecerá abierta todos los días, desde las 8 de la mañana hasta las 9 de la noche.

NECESITO NIÑO 15 AÑOS, TRABAJADOR para aseo y ayudar al mostrador en negocio almacén. Independencia 2702.

MUCHACHO ACTIVO, CON INFORMES, necesítase. Delicias 2636. Fábrica Gorras y Sombreros. A-3

MOZO COMPETENTE Y CON RECOMENDACIONES, necesítase. Botica Andrade, Plazuela Estación. A-3

NIÑO DE 12-14 AÑOS CON RECOMENDACIONES necesito. Huemul 1497.

MUCHACHO MOZO BOTICA, Buenos informes necestase. Delicias 3347. 5-A

MUCHACHO: CAMPO, SEPA LECHAR necesito. Lira 279. A-3

NECESITO MUCHACHO PARA MOZO de bodega. Eyzaguirre 1124.

NIÑO O NIÑA NECESITO PARA mostrador de panadería, inútil presentarse sin recomendación. Diez de Julio 417.

MUCHACHO PARA SASTRERIA necesito, con buenas recomendaciones. Catedral 1477.

NECESITO MUCHACHO PARA REPARTIR, 18 a 20 años. Tratar: 8 a 10 de la mañana. Blanco Encalada 2565.

NECESITO MOZO PARA ESTABLO, sepa ordeñar. San Diego 1371.

NECESITO MOZO BAR. SAN DIEGO 856.

MATRIMONIO JOVEN SIN FAMILIA para el campo, ella cocinera, él mozo y cochero, con buenos informes se necesita. Agustinas 1319. 4-A

MATRIMONIO PARA CAMPO, BUENAS recomendaciones, necesito. Lira 388.

MATRIMONIO SOLO NECESITA niña para el servicio. Merced 657. Abr. 3

NECESITO MATRIMONIO SIN NIÑOS, él para atender huerto y jardincito y ella para la cocina. Sueldo, casa y comida. Camilo Henríquez 959. 3-A.

BUENAS APLANCHADORAS DOBLEZ, necesito. Maestranza 144. 3-A.

EMPLEADA PIEZAS, REGULAR edad, que entienda costura blanca. Sueldo: $ 50. San Cristóbal 417. 3-A.

SEÑORITA ACTIVA, NO MUY JOVEN, se necesita como aprendiza para taller fotográfico particular. Es necesario que viva cerca. San Isidro 277. 3-A.

NECESITO AYUDANTAS EN VESTONES. Fariña 578. 3-A.

NECESITO COSTURERA SEPA embolsillar y ojalar. Miraflores 631. 3-A.

NECESITO DULCERAS COMPETENTES. Independencia 436. 3-A.

NECESITO APLANCHADORAS DE camisas. Independencia 834. 4-A

SEÑORITA PARA OFICINA, CON recomendaciones, necesito. Maestranza 918.

COSTURERA COMPETENTE NECESITO, con buenas recomendaciones. Castro 61. 4-A

FABRICA ROPA BLANCA: OLIVARES 1643, entre 18 y Castro, necesita buenas operarias y caladoras. 4-A

COSTURERA SASTRE, NECESITO. Sama 1686.

TEJEDORA Y COSTURERAS NECESITAMOS; buen sueldo. Estado 270.

LAVANDERAS NECESITO; PAGO bien. Independencia 1564. Tintorerai.

ALMIDONADORA COMPETENTE, con recomendaciones, necesito. Santa Victoria 354. 4-A.

SEÑORITA CON BUENA LETRA y que sepa escribir a máquina se necesita en Huérfanos 1235, oficina C.

GRAN LAVANDERIA ESPAÑOLA, Independencia 704, camiseras y posticeras necesito. 4-A.

NECESITO COSTURERA COMPETENTE para modisto. Herboso 01 entre Aldunate y San Ignacio.

COSTURERAS SASTRES SEPAN ojalar muy bien $ 4.50 diario. Gorbea 368, casa 2.

COMPOSTURERA MUY COMPETENTE de obra chica necesítase. Sastrería Errázuriz y Sullivan, Bandera 179.

SE NECESITA COSTURERA PARA obra grande. Santa Rosa 1153. Casa 7.

SEÑORA SERIA, EXTRANJERA, sepa cocina, con niña ayudanta necesita Hotel Guayaquil. Correspondencia: Prat 446, Concepción.

NECESITO PREPARADORA EN sombreros y aprendizas adelantadas. San Diego 229. 5-A

SE NECESITAN BUENAS COSTURERAS para traje y abrigos de señoras. San Pablo 2942. 4-A

NECESITO COSTURERA, OBRA grande. Avenida La Paz 469. 4-A

SEÑORITA EDUCADA NECESITASE para administrar casa de caballero con familia. Dirigirse: Casilla 419.

NECESITO AYUDANTA Y APRENDIZA sastre. Esperanza 767. A-3

OFICIALAS Y OPERARIAS SASTRES, necesita. Valparaíso 1154. 4-A.

NECESITO AYUDANTA PALETOCERA. Av. Irarrázaval 232, casa 3. 4-A.

BUENAS COSTURERAS SASTRES, necesito. Diez de Julio 1345.

APAADORAS DOBLADORAS, NECESITAMOS. Nueva Valdés 925.

NECESITASE AYUDANTA PANTALONERA. Vicuña Mackenna 207.

NIÑA PARA CIGARRERIA NECESITO, de 2 a 4. San Pablo 2432. A-

AYUDANTAS Y CHALEQUERAS necesito. Matucana 1333. Casa 11. A—

VENDEDORAS PARA SOMBRERO: hombre, muy competentes, necesítanse. Inútil presentarse si no tiene práctica. Delicias 2636, Fábrica Gorras y Sombreros. A-

LAVANDERIA LA REPUBLICA Esperanza 26, necesita lavandera. A-

SEÑORA QUE SEPA LOS QUEHACERES de casa, prefiero española necesito. Huemul 1497.

NECESITO DIEZ BUENAS COSTURERAS, para abrigos elegantes. Maule 1062.

AMA NECESITO LECHE MUY abundante. Carmen 79. 5-A

NECESITO AMA QUE TENGA buena leche. Presentarse con su hijo que no tenga más de cuatro meses. Arturo Prat 1138.

NECESITASE AYUDANTAS PARA vestones, competentes, que sepan ojalar y aprendizas. Prat 1625, casa 10. 4-A.

NECESITO BUENAS COSTURERAS Cienfuegos 262.

NECESITO TEJEDORAS A MAQUINA, confeccionadoras y costureras; buen sueldo. Santa Victoria 365. 5-A.

NECESITO AMA DE LECHE, COCINERAS de la mano. Maestranza 567.

COSTURERA PARA CAJAS DE calzado y forradoras, se necesitan. Toesca 1762. 4-A

CUATRO SEÑORITAS, DOS JOVENES, necesito urgente, $ 250. Morandé 436.

NECESITO AYUDANTAS EN VESTONES. Dávila 946. 4-A

NECESITO COSTURERA SASTRE obra grande y aprendiza adelantada. Dávila 946.

MODISTA EN SOMBREROS, NECESITO: San Diego 112.

LAVANDERA EN CASA. NECESITASE. Agustinas 2720. 5-A

LAVANDERAS, 2.50 TAREA, NECESITAMOS. Lavandería Río Janeiro. Merced 475.

BUENA COSTURERA, COMPETENTE, que sepa cortar y coser trajes para niños, necesítase. Lira 260.

LAVANDERAS NECESITO. LAVANDERÍA Cruz Roja, Compañía 1866. A-3

NECESITO APLANCHADORAS DE doblez. Gálvez 37, Lavandería. A-

BUENAS OFICIALAS QUE TRABAJEN solas, para modas de seño se paga buen sueldo. Bandera

ANA VILLAVICENCIO, MATRO trasladó su consultorio, provisoriamente a Copiapó 843. 17-

APRENDIZAS ADELANTADAS Y vestoneras necesita Sastrería Francesa. Rosas 1066. 4-A

PALETOCERAS COMPETENTES para señoras necesito. N. House. San Diego 107. 4-A.

ESITO AYUDANTAS VESTO-
s. Eyzaguirre 1146.

ESITO BUENAS COSTURERAS
raje señora. Cueto 555. 4-A.

TURERA SASTRE COMPE-
e necesito. Esperanza 50, casa 10. A-3

TURERAS PARA CONFECCION
costuras a máquina se necesita.
cias 2551. A-3

A PARA CIGARRERIA NECE-
de 2 a 4. San Pablo 2432. A-2

PLEADA DE MANO NECESI-
San Diego 294. 3-A

A PARA CUIDAR CASA NECE-
Molina 815. 3-A

ESITC UNA NIÑA RECOMEN-
para llevar al campo. Dirigirse
eda 929. 3-M.

A ASEADA PARA TODO SER-
se necesita en casa extranjera.
illa. San Isidro 277. 4-A.

A REGULAR EDAD NECESITO
ayudar quehaceres casa. Diez
Julio 1026. 3-A.

CESITASE NIÑA PARA LAS
as. Sueldo $ 40. Avenida Manuel
ntt 867. 3-A.

CESITO NIÑA PARA AYUDAR
haceres de casa. Serrano 179. 3-A.

A PARA LAS PIEZAS NECE-
buen sueldo. Victorino Lasta-
158. 3-A.

VIENTA DE EDAD SE NECE-
en Delicias 485. 7-A.

ÑAS NECESITO PARA ENVOL-
pastillas y chocolates. Delicias
7. 3-A

RVIENTE NECESITO. AVENI-
Matta 364. 3-A

NECESITA UNA EMPLEADA
ra los comedores y cocinera, un
ador de guitarra. Eyzaguirre
39. 3 A

CESITO EMPLEADA PARA TO-
servicio. Sueldo, 50 pesos. Irarrá-
val 3110. 4-A.

PLEADA PARA COMEDOR PO-
familia, necesito. Huérfanos 1508. 3 A

ECESITASE NIÑERA, EXIGESE
y buenas recomendaciones. Ejér-
215. 3 A

NECESITA EMPLEADA, BUEN
eldo. Vicuña Mackenna 584, Casa 5-A

CESITO NIÑA, BUENOS IN-
rmes, para atender oficina de pro-
sional. Carmen 32. 4-A

RVIENTA, CON RECOMENDA-
nes, puerta afuera, necesito. San-
go Concha 1485.

PLEADA DE PIEZAS, PARA
inta, necesito. Delicias 1472. 4-A

UCHACHA LIMPIA PARA AYU-
r a cuidar niños, necesito. Cate-
al 2219. 4-A.

IÑERA QUE NO SEA JOVEN NE-
sito, mozo para el comedor y
hauffeur casado, necesito. Compa-
a 2075. 4-A.

UCHACHA PARA LAS PIEZAS,
en recomendada necesito. Esmeral-
636. 5-A.

ECESITASE EMPLEADA TODO
ervicio con informe. Alonso Ovalle
329.

E NECESITA UNA NIÑA DE mano
e sepa costura para el campo, se
aga buen sueldo. Tratar: Catedral
185. 5-A.

E NECESITA UNA EMPLEADA.
osas 2024. 4-A.

MPLEADA COMEDOR, REGULAR
dad, recomendada se necesita. Mer-
d 557. 5-A.

ECESITO NIÑA QUE SEPA DIBU-
ar. Delicias 159. 5-A

MPLEADA PARA COMEDOR CON
uenas recomendaciones necesita;
uen sueldo. Moneda 2238. 4-A

MPLEADA JOVEN, TODO SER-
icio, necesita matrimonio solo. De-
icias 1307. 5-A.

MPLEADA TODO SERVICIO, CON
iñita 6 a 8 años, casa matrimonio
olo, necesito. Rosal 335. 6-A

MPLEADA PARA ATENDER NI-
os grandes necesito. Vergara 664.
Tratar: 8-10, 1-3.

ECESITO NIÑA PARA LA CASA;
ago bien. Recoleta 428 (casa 2). 4-A

MPLEADA DE PIEZAS SE NE-
esita. Amunátegui 49. 4-A

MPLEADA PARA CUIDAR GUA-
ua, con recomendaciones, necesito.
Amunátegui 49. 4-A

MPLEADA PARA AYUDAR QUE-
aceres de casa, necesito. Bandera
886. 4-A

NECESITO EMPLEADA PARA PIE-
zas, con recomendación y que sepa
coser, que no sea chiquilla. Delicias
564. 5-A

EMPLEADA PARA TODO SERVI-
cio, se precisa. Arturo Prat 515.

NIÑA PARA EL ASEO, NECESITO.
San Diego 112.

SIRVIENTA SE NECESITA PARA cocina; sueldo, $ 40. Huérfanos 2747 4-A

NIÑA PARA LA COSTURA NECEsito. Viel 1118 casi esquina Matta.

NECESITO EMPLEADA PARA LAS piezas, Hotel El Batatazo. San Pablo 2092 esquina Baquedano. 4-A.

DOS NIÑAS RECOMENDADAS servir una persona necesito. Valdivia 319 esquina Lastarria.

NIÑA PARA COMEDOR NECESITO. Hotel Hispano Americano, San Diego 142. 4-A.

NIÑA QUEHACERES CASA Y ZAPATEROS black necesito. Castro 680. A-4

EMPLEADA PARA EL SERVICIO necesito. Esperanza 50. Casa 10. A-3

EMPLEADA NECESITA MATRIMONIO sin niños. Buen sueldo. San Alfonso 1448, casa 32. A-3

NECESITO NIÑAS PARA LAS PIEZAS, aplanchadora, lavandera, y una niña para atender cigarrería y un portero. Delicias 2921, Hotel. A-3

AYUDANTA MESONERA NECESITO, Chiloé 2075. 4-A

NECESITO NIÑA JOVEN PARA ayudar quehaceres de casa. Rivas esquina Arturo Prat, almacén. 5-A.

NIÑA O SEÑORA PARA EL SERVICIO, necesito. Prat 1104.

$ 70 SUELDO, COCINERA RECOMENDADA, necesito. Av. Matta 586.

NECESITO COCINERA. MAULE 810. 4-A.

NECEITO COCINERA. SAN DIEGO 1131. 4-A.

MAESTRA DE COCINA AGIL NECESITO. Restaurant San Pablo 1259.

NECESITO COCINERA COMPETENTE. Buen sueldo, puertas adentro. Vendo una estantería de vidrio para lavandería o pastelería, paquetería. Eleuterio Ramírez 737.

NECESITO COCINERA. CHACABUCO 14. A-3

NECESITO COCINERA. — CALLE Maipú 9. A-3

NIÑA PARA LA COCINA NECESITO Bascuñán 39. A-3

MAESTRA COCINA NECESITO. — Bandera 849.

AYUDANTA DE COCINA NECESITO. San Antonio 26. 4-A.

NECESITO EMPLEADA PARA COCINA. Lord Cochrane 434. A-4

NECESITASE COCINERA Y EMPLEADA para aseo y mandados. República 148. A-4

NECESITO AYUDANTA COCINA. Brasil 94, Pensión. A-3

NECESITO MUY BUENA COCINERA. Thompson 3544. 5-A

NECESITO NIÑA ENTIENDA COCINA y ayude los dulces, cama adentro, 40 a 50 pesos. Martínez de Rozas 3561.

PETIT RESTAURANT, SAN PABLO N.o 1115, se necesita ayudante de cocina; se paga buen sueldo.

NECESITO EMPLEADA QUE SEPA algo de cocina. Vicuña Mackenna 527. 4-A.

EMPLEADA SERIA, ENTIENDA cocina, necesita matrimonio solo. Ñuble 1128.

DUEÑA DE CASA QUE SEPA bien la cocina, para el campo, con buenos informes, se necesita. Agustinas 1319. 4-A

SE NECESITAN BUENAS COCINERAS, buenos sueldos. Manuel Rodríguez 121. 4-A.

NECESITO EMPLEADA SEPA LA cocina. Manuel Rodríguez 782. 4-A.

BUENA COCINERA NECESITO, INformes, buen sueldo. Avenida de El Salvador 1069.

NECESITO COCINERA Y NIÑERA, buen sueldo. Libertad 654. A-3

NECESITO COCINERA, MATUCANA 776. A—4

NECESITO COCINERA Y NIÑA mano. Nataniel 114. 5-A.

NECESITO DOS EMPLEADAS COCINERAS jóvenes, aseadas, recomendadas, puertas adentro. Sueldos 80 y 50 pesos. Bandera 546.

NECESITO AYUDANTE COCINA y niñas para piezas. Puertas adentro. San Antonio 435. 4-A.

SE NECESITA EMPLEADA PARA la cocina. Bezanilla 1451.

EMPLEADA COCINA, BUENAS RECOMENDACIONES, necesito. Lira 388.

CASA EXTRANGERA POCA FAMILIA, necesita cocinera; sueldo, $ 50. 21 de Mayo 633. 4-A.

NIÑA, SEPA COCINAR, NECESITO. Lira 693.

NECESITO AYUDANTA DE COCINA. Alonso Ovalle 1044. 3 A

NECESITO EMPLEADA SEPA ALGO cocina. Av. La Paz 215. 4 A

EMPLEADA PARA COCINA NECESITA casa poca familia. Lillo 554. 3-A.

NECESITO COCINERA, NIÑA DE piezas. Recoleta 764. 3-A.

NECESITO COCINERA O AYUDANTA competente, recomendada. Alameda 975. 3-A.

AYUDANTE COCINA HOMBRE formal, del oficio, necesito, puertas adentro. Rosas 1178. 4 A

NECESITO BUENA COCINERA con recomendación. Puertas adentro. — Agustinas 1460. 4-A.

SE NECESITA COCINERA Y UNA lavandera, puertas adentro y sin niños. Marín 50. Ab—3

COCINERA, BUEN SUELDO, NEcesito. Teatinos 535. 3-A

COCINERA Y UNA NIÑA PARA las mesas. Delicias 1835. 3-A

COCINERA Y AYUDANTA NECESITO. Buen sueldo. Blanco Encalada 2109. 3-A.

COCINERA O AYUDANTE COCINERA, recomendadas, cama adentro, necesito. San Martín 64. A-4

COCINERA Y NIÑA DE MANO, SE necesita. Tratar: Agustinas 650. 4-A.

COCINERA NECESITASE. REGULAR edad. Capuchinos 630. A-13

COCINERA NECESITO. SUELDO 50 pesos. Avenida Irarrázaval 3110. 4-A.

COCINERA SEPA SU OFICIO, NECESITO. Avenida España 275. 4-A

COCINERA RECOMENDADA, NECESITA. Santo Domingo 967, altos. 4 A

COCINERA PARA ATENDER CASA de caballero solo, muy recomendada, necesito. Dieciocho 719. 4-A.

COCINERAS DE MANO, NIÑERAS, amas necesito, buenos sueldos. Bandera 339.

COCINERAS Y DE MANO, BUENOS sueldos necesito. Gálvez 106.

COCINERAS, COMEDOR, PIEZAS, niñeras, mozos necesito. San Diego 206.

COCINERA COMPETENTE, $ 60, Y empleada comedor $ 45, recomendadas, necesita familia alemana. Compañía 2876-B.

COCINERA NECESITO, CON INforme, buen sueldo. Calle Coquimbo 657. 5-A

COCINERA, DOS AYUDANTAS NECESITO. Copiapó 1431. 5-A

COCINERA Y NIÑERA NECESITO. Avenida España N.o 22. 5-A

COCINERA, CON RECOMENDACIONES, necesítase. Serrano 474. 4-A

COCINERA, NECESITO. SUELDO: $ 50. Sazié 2469. A-3

COCINERA QUE ENTIENDA COCINA italiana, necesita calle Manuel Montt 2868. A-3

COCINERA JOVEN PARA SERVICIO sencillo, y chiquillona cuidar guagua, necesito. Buen sueldo. Bascuñán 121. A-3

MAQUINARIAS

MAQUINA UNDERWOOD, OCASION. Bandera 82. Ab.-17

COMPOSTURAS MAQUINAS ESCRIBIR. Bandera 82. Ab.-17

CAJAS REGISTRADORAS; COMPOSTURAS. Bandera 82. Ab.-17

MAQUINAS ESCRIBIR, OCASION. Bandera 82. Ab.-17

CAJAS DE FONDOS. BANDERA 82. Ab.-17

SE OFRECE EN ARRIENDO TRILLADORA para frejoles, trébol o alfalfa, con su motor. Manuel Pradenas, Correo Ñuñoa. Ab—3

MAQUINA DE ESCRIBIR NATIONAL portátil, vendo de ocasión. Brasil 70. 4-A

TIJERA PALANCA PARA CORTAR plancha de 1|4, largo ilimitado, compro. Casilla 2888.

COMPRO MAQUINA TEJER, GRANDE. Esperanza 958. 5-A.

CAJAS REGISTRADORAS GARANTIDAS. Precios ocasión. Facilidades pago. Composturas. Bandera 109. 4-A.

COMPRASE CAJA REGISTRADORA de ocasión, págase buen precio. Bandera 109. 4-A.

OCASION VENDO MAQUINA FOTOGRÁFICA 12 x 16 1|2, fuelle triple extensión, completa. Gálvez 753. 5-A

VENDO CAMARA GRAFLEX 9 x 12 Agustinas 818, pieza 8, de 1 a 3. 5-A

MAQUINA SINGER BOBINA, SIETE cajones, véndese. Jofré 347, casita 4.

MAQUINA CEPILLADORA INGLESA 20 x 8, perfecto estado, véndese. Matucana 577.

MAQUINA "UNDERWOOD", ULTIMO modelo, nueva, vendo de ocasión. San Antonio 39. 4-A

MAQUINA ESCOPLEADORA Y Caladora vendo. Tratar: Romero 2860. A-3

55 PESOS MAQUINA COSER DE pie, Singer, vendo. Franklin 1014.

MAQUINA PIE SINGER, BOBINA nueva, regalo. San Francisco 1573.

COMPRO POLEAS USADAS, DE madera. Ofertas San Francisco 1352. 4-A.

PICADURIA LEÑA MOTOR NUEVO compro. Vicuña Mackenna 303.

MATERIALES DE CONSTRUCCION

TECHO ACANALADO, $ 1.30 LA plancha, vende Avenida Subercaseaux 659. Frente Hospital Mixto. 3 A

VENDO 50 PLANCHAS USADAS, 9 pies, crudo 1224.

TEJAS USADAS, VENDO. DIECIOCHO 724. 4-A.

PLANCHAS ZINC, CATRES, ANTIGÜEDADES de cobre y plata, boletos de piano, alhajas, compro. Rosas 3131.

TECHO ACANALADO REALIZO $ 3.50 plancha grande. Bandera 78, oficina 19.

VENDENSE: PUERTA ALMACEN forrada fierro, puerta de calle, reja ventana; Maestranza 824. 4-A

VENDO DOS PLANCHAS MARMOL grande, grueso. Martínez de Rozas 3561. 4-A

CALIFON IMPORTADO ERRART, tipo grande, funcionando, tina baño, grande, importada, flamante, vendo ocasión. Compañía 1258.

ADOBES NUEVOS POR MILES, PINO oregón 3x8"; puertas usadas, véndese. Grajales 1974. A-5

VENDO DOS VENTANAS COMPLETAS con reja fierro y una mampara con vidrios catedrales y marcos; todo $ 150. Santa Victoria 427. A-3

VENDO PLANCHAS ZINC BLANCO y negro, acanalado, cañones, canales. Patricio Lynch 886. A-4

OCASION: POR CAMBIO DE NEGOCIO realizo tubos de cemento de 4 a 5" con sus piezas para alcantarillado y desagües, lavatorios, lavaplatos y otras de granito artificial, con 20 por ciento de rebaja. Franklin 550.

LADRILLO COMPOSICION VEREDA y colores, precios sin competencia, vendo: Franklin 550.

MOLDES, TUBOS CEMENTO, DE 3, 4, 5", vendo ocasión. Franklin 550.

VENDO DOS GRADAS MARMOL. San Diego 1558. 6-A.

MEDICINA

EXAMEN DE LA VISTA GRATIS, en el Almacén Optico, Ahumada 264, atendido por el especialista titulado Rotter. Gran surtido de toda clase de anteojos y lentes a precios bajísimos. 1-N-1923

MASAJE MEDICO ELECTRICO, Francisco Lenti, estudios en Italia. Especialidad enfermedades articulares, parálisis, reumatismo, neuralgias, úlceras, tumores cancerosos y del vientre. Consultas de 2 a 5.— Arauco 827. Abr.-13

INSTITUTO ERCILLA. — AVENIDA España 82 Regentado por sacerdotes. Profesores Estado. — Kindergasten, preparatorias, humanidades. Alumnos internos, medio-pupilos, externos desde 5 años. 5-A

DENTISTA. — PLANCHAS PARA masticación perfecta, desde cincuenta pesos. Puentes, tapaduras, precios muy módicos. Trabajos muy rápidos personas ocupadas. Teatinos 56. 9-Abril

BOTICA BELGA, SIGUE CON SUS bajos precios atrayendo enorme concurrencia. 24-M

BOTICA BELGA, ATIENDE CON preferencia el despacho de recetas a sociedades obreras. 24-M

LOS GREMIOS DE TRABAJO ENcontrarán atención esmerada y económica en Botica Belga, San Diego 591. Abierta hasta las 11 de la noche. Domingo y festivos. 24-M

PERFUMERIA, REMEDIOS EXtranjeros, recetas despachadas fuera de competencia. Botica Belga. 24-M

LA PRIMERA FARMACIA DEL barrio, ¿la conoce usted? Es la Botica Belga. 24-M

LAS MAS DISTINGUIDAS FAMILIAS del barrio compran en la Botica Belga. 24-M

ECONOMICE USTED DINERO Y salud. Botica Belga, despacha bien pronto y barato. 24-M

LA BOTICA BELGA, SAN DIEGO 591, esquina Eyzaguirre, a pesar de los altos precios alcanzados por todas las drogas y específicos, mantiene sus precios equitativos, y el 50 por ciento más bajos en el despacho de recetas. 24-M

MANUEL VILOS. ESPECIALISTA en dentaduras artificiales; trabajos rápidos, garantizados. Gálvez 133. 17-A.

PRACTICANTE, ÑUBLE 1062. VIAS urinarias, aplica toda clase inyecciones, especialmente intravenosas. — Atiende obreros y empleados, de 7 a 9 de la noche.

GONORREAS, IMPOTENCIA, SIFILIS, debilidad vital, leucorreas, afecciones prostáticas, supuraciones aunque crónicas en ambos sexos. Garantizo curación radical, rápida, procedimientos modernos infalibles. Facilidades de pago, consultas gratis diariamente, de 8 a 12 y de 2 a 7. Festivos, de 8 a 12, atiende enfermos de provincias o por correspondencia, Clínica y Laboratorio Médico del doctor J. Lefevre, San Antonio 41, Casilla 3756. 21 A.

MASAJE MEDICINAL, "BELLEZA Científica", "Pedicuro-cirujano". Rápido aprendizaje. También por correspondencia. Profesiones honradas, decentes, lucrativas. Otórganse diplomas autorizados. Pídanse prospecto. "Escuela Nacional de Masajistas". Estado 363. 5-A.

¡ENFERMOS! ¡GONORREA! GOnorrolina. Es el único remedio infalible, rápido que cura radicalmente esta afección en pocos días. San Pablo 2839. Farmacia Cruz Blanca. A—3

MUEBLES

COMPRAMOS MENAJES DE CASA. Atendemos a domicilio. "La Magallanes". Avenida Matta 1004. Teléfono Inglés 147. (Matadero). 30-Mayo-923

MUEBLES COMEDOR, DORMITORIO, escritorio; salón; etc., ofrecemos. Precios ventajosos, facilidades pago. Fábrica. Serrano 398. 3-Abbril

REGALO MUEBLES SALONES, ESCRITORIO, estante, loza, paragüero. Nataniel 124. 4-A.

MUEBLES: DORMITORIO, ELEGANTE estilo, inglés, vendo ocasión. Juan Vicuña 1495. 4-A.

MUEBLES COMEDOR, DORMITORIO, escritorios, salón, paragüeros, escritorios cortinas, aparadores, vitrinas, etc., a precios fuera de competencia, ofrece la Fábrica Belga, Nataniel 525. 3 A

GASOMETRO DE GAS ACETILENO automático, se vende mitad precio. Verlo: Quinta El Tránsito. Comuna Yungay. Teléfono 61. Yungay. 4-A

COMPRO MENAJE CASA, COMPLETO o piezas sueltas; piano, muebles antiguos. Pago altos precios. Casilla 3056.

AMOBLADO SALON, 200; RICO piano alemán, maquinaria bronce, 2,000; espejo, 100; alfombrado centro, 60; otro, 140; cortinas felpa, 60; amoblado cuero, 280; escritorio, 60; estante libros, ropero espejo, 100; peinador, aparador mármol, 80; catres, colchones, sofá, mesa redonda caoba, sillas, brasero bronce tapa. Vendo baratísimo. Santo Domingo 2222.

VENDENSE OCHO SILLAS COMEDOR y varios otros muebles. Manuel Rodríguez 140.

DOS ESTANTES LIBROS, ESTILO inglés, vendo. Carrera 321.

PARAGUERA DE ASIENTO, ESPEJO grande, $ 110; sofá nogal seda, $ 70; dos sillos, $ 40; peinador con espejo, $ 60; cómoda, $ 50; guardaropas, $ 80; escritorio con estante, $ 60. Chacabuco 654.

PIANO ALEMAN, FLAMANTE, RIQUÍSIMO, vendo ocasión. Moneda 827. 7-A.

VENDO OCASION PIANO ESTUDIO, espejos grandes, amoblado salón, arrimos dorados, alfombras, cortinajes, amoblado escritorio, estantes libros, escritorios, paragüeros, lámparas eléctricas, cocina económica. San Diego 106.

VENDO BARATISIMOS: ROPEROS, peinadores, cómodas, veladores, amoblado comedor, sillas varias clases, aparadores, trinches, mesa corredera, catres fierro, cama, catres niño, baño, guardarropas. San Diego 106.

MUEBLES COMEDOR Y DORMITORIOS con luna biselada realizo. Irarrázaval 144. 4-A.

RICO PIANO DE ESTUDIO, EN perfecto estado vendo. Santo Domingo 1923. 4-A.

COLOSAL OCASION: REGALANSE estantes, sillas escritorio, estatuas, vidrieras. Esmeralda 650.

PIANOS COMPRO CUALQUIER estado.—Luis Torta, Tarapacá 696.

LINOLEUM 2 METROS ANCHO por 14, catre bronce, prensa copiar, calentador baño, máquina escribir Royal, mampara, gasómetro, lámparas, baño, vendo. Rosas 3131.

VICTROLA "VICTOR", MUEBLE, con discos, vendo $ 1,200. Molina 546. 4-A.

AUTOPIANO BREVOSTER, NUEVO recientemente comprado, véndese por viaje; precio ocasión, $ 6,500. Cuevas 887. 4-A.

VENDO VARIOS MUEBLES DE ocasión por ausentarme. Av. Las Quintas 640. 5-A.

ROPERO ANTIGUO, ESPEJO grande, compro. San Diego 228.

SILLA ESCRITORIO COMPRO. San Diego 228.

AUTOPIANO FISCHER, TIPO grande, ricas voces, flamante, vendo ocasión. Banqueta y piezas. Verlo, únicamente, de 2 a 3. Arturo Prat 526.

PIANOS, AUTOPIANOS, COMPOSTURAS y afinaciones. Garantidas ejecuta casa César Rau. Moneda 1375. 5-A

PIANO FLAMANTE VENDO OCASION, $ 1,500. Moneda 1375.

COMPRO MENAJES COMPLETOS de casas y toda clase muebles sueltos. San Diego 106. A-6

VENDO CURIOSO ROPERO IMportado, vidriera cigarrería. Herrera 208.

VENDO VARIOS MUEBLES, VIAJE urgente. Maipú 58-A. A-3

MUEBLES ANTIGUOS, PRECIOSOS ejemplares de estilo, vendo. Sotomayor 45. A-3

OCASION VENDO PIANO BARATISIMO. Maipú 590. 5-A

ESPLENDIDA OCASION: POR MOTIVO de viaje inesperado urgente, se vende con muy poco uso, un juego de muebles dormitorio y dos catres gemelos con sommiers, todo por dos mil pesos. Tratar: Chiloé 1239.

PIANO VENDESE OCASION. HUEMUL 1460. 5-A.

VENDO CATRE NIÑO, COLCHON lana, aparador, $ 70. Santa Rosa 1690.

POR VIAJE VENDO: SALA ESTILO inglés, dos dormitorios, pareja catres bronce, dos más bronce, otro niñito, dos alfombras, servicios lavatorios, bidet, cuadros religiosos, amoblado comedor estilo inglés, mesa redonda, 12 sillas, servicio loza 18 personas, cuchillería, plaquees, cuadros frutas, jardineras servicio copas 12 personas, escritorio cortina, estantes libros, tintero cristal y plaqué flamante, biblioteca internacional obras famosas, paragüero, lindas jardineras, jazmín del Cabo, palmeras, helechos, 12 bambúes, otras plantas, cocina, útiles cocina, pajarera, banco fierro, reja, gallinero, rica manta castilla, palomos finos, 8 lámparas eléctricas, guardarropa, aparador, palanquetas, sillón giratorio. Herrera 712.

OCUPACIONES "NECESITAN"

SERVICIO GRATUITO

VINICULTOR, ENOLOGO, OFRECESE para vendimia. S. N. P. M. Casilla 81 D.

SE OFRECE VIÑATERO ESPAÑOL con buenos informes. Maestranza 567.

OFRECESE CHAUFFEUR CON espléndidas recomendaciones. Datos en Rancagua 83.

SEÑORA COMPETENTE TODA Costuras ofrécese casas particulares. — Camilo Henríquez 564. — B. Valdés.

MOZO JOVEN SIN VICIOS, RECOMENDADO ofrécese, casa particular. —M. M. Correo 2.

OFRECESE MATRIMONIO SOLO chauffeur, cocinera. Cienfuegos 4. —A. R.

SEÑORITA FRANCESA, BUENAS referencias, ofrécese para acompañar familia Europa, Estados Unidos. (Dirigirse al Departamento de Colocaciones) "Ejército de Salvación". Monjitas 881.

OFRECESE AMA MEDIA LECHE, para criar guagua en la casa.—I. S. Maruri 764.

INSTITUTRIZ PARA EL CAMPO, ofrécese enseñar niños. Recomendaciones.—V. S. Correo 5.

SE OFRECE MOLINERO COMPETENTE buenas recomendaciones para ésta o fuera. Escribir: M. V. Escanilla 360.

OFREZCOME, JOVEN, CON PRACTICA en abarrotes, con recomendación; dispongo fianza. Tratar: de 8 a 12 A. M. Arturo Prat 1383

PROFESORA PIANO, GUITARRA, canciones, mandolino, bandurria, ofrécese. Copiapó 793.

SEÑORITA INSTITUTRIZ, OFRECESE para el campo, enseñando niñitos. Dirigir cartas a Maestranza 132. D. T.

CARPINTERO CONSTRUCTOR competente, ofrécese.—P. S. Av. Cóndell 1680.

HORTELANO CASADO, EN
do en árboles frutales; bue
ferencias, se ofrece. Anton
1690.

OFRECESE MAYORDOMO
vero de fundo, con referenc
rigirse: S. C. Correo 12.

JOVEN ESTUDIANTE, 20 A
leyes, bien recomendado,
para estudio, abogado o
privado. Dieciocho 451.

EXTRANJERO JOVEN
ocuparse en hotel o mozo
habla tres idiomas. Correo
I. B.

SE OFRECE MATRIMONIO
jardinero, y ella para la co
rigirse: Manuel Maturana,
dura 410.

OFRECESE EXTRANJERO
vinicultor, competente, co
tos agricultura, contabilidad
nas; buenos informes. Vi
Maipú.

MUEBLES, CATRES, MENAJES de ocasión compro y vendo, voy a domicilio. Franklin 1014.

OPORTUNIDADES PARA FAMILIAS

TAQUIGRAFIA, MECANOGRAFIA. Academia "Pitman". Maule 1075. Ab.-17

MANIQUIES ORTEGA, NUEVOS, modelos rebajados de precio. Fábrica Rosas 1869. J-18

PAPAS DE GUARDA, CARBON ESpino y quillay, leña trozada, cereales, pasto aprensado, ofrece a domicilio, a bajos precios. Bodega La Paz, Brasil 776, Teléfono 2340. 3-Abril.

VESTIDOS, ELEGANTES, ABRIGOS, sombreros, pieles, trajes sastre, vendo. Riquelme 630. Ab-4

AHORRE PLATA, ECONOMICE más de 30 centavos por kilo, comprando carnes para su consumo en Huérfanos 2406, esquina Bulnes. Ternera, guisos, a $ 1.40; puchero, a 1.20. Todo de 1 a Peso garantido. 4 A

SEÑORA: NO PIERDA SU SOMbrero o paraguas descompuestos. La Paragüería Tupinamba: Esmeralda 871, las compone, moderniza económicamente. Además, compone muñecas. 5 A

TEJIDOS DE PUNTO, TRAJES, batas, paletoes, echarpes, vendemos por mensualidades (Ahumada), Pasaje Toro 5. Fábrica, Avenida Subercaseaux 659, Frente hospital Mixto. 3 A

SEÑORA, QUE DESEA EL MEDIO de economizar más para hacer sus trajes, me ofrezco como cortadora recibida y enseñar en sus casas. Dirigirse al Correo N.o 4. M. I. P. 4-A

SOMBREROS COLEGIALES, transformaciones, hechuras paño y terciopelo, hechuras últimos modelos. Fábrica Sombreros para señora Elianne, Compañía 2290 esquina Cumming.

HAGO TODA CLASE DE TRAJES señora. Esperanza 75 A. A-3

DUEÑAS DE CASAS: SE LLENAN toda clase de moldes de dulce de membrillos en la Fábrica. Ventas por mayor y menor. Carmen 93. 2-Mayo.

OBJETOS PERDIDOS

RELOJ PULSERA ORO PERDIDO 1.o Abril, de Capilla de Animas a Sama 1414. Buena gratificación. 3-A.

SACO PERDIDO, DE LONA CAFE, caído de automóvil antenoche, en Alameda a la llegada del expreso del sur, se pagará $ 100 a quien lo entregue en Rosas 1355. 2 Ab

GRATIFICARE MUY BIEN A quien devuelva rosario negro, medalla Jesús Nazareno, perdido en Alameda ayer Domingo. Tiene valor para su dueña por ser recuerdo. Delicias 2590.

SE DA EXCELENTE GRATIFICACIÓN a la persona que de noticias de una perrita blanca crespita, chica, obedece al nombre de Lucita, extraviada ayer tarde de Libertad 14 A. A-3

PRESTAMOS DE DINERO

$ 25,000, 22,000, 20,000, 18,000, VENDO de ocasión cuatro casas, 8 piezas c|u., bastante sitio, construcciones flamantes, cal y ladrillo, recién construidas; grandes facilidades pago. Referencias: Avenida Milán 11, sin agente. 1.o-Abril

$ 6,000, LISTO, PRESTO PRIMERA, segunda hipoteca. Milán 11. 13-Abril

CAPITALISTAS: TENGO COLOCACIONES hipotecarias, muy buenas, al 12 o|o. Doy referencias. Bandera 84. Oficina 25.

PRESTO DINERO POR MERCADERÍAS, pianos, muebles. Casilla 3392. 4-A

SOCIO CON 20,000 PESOS NECESITO urgentemente para negocio automóviles. Renta mensual garantida: $ 2,000. Tratar: Compañía 1264. Oficina 10. Derecha interior. 5-A.

SOCIO CON ALGO CAPITAL NECESITO, industria, gran utilidad. Razón: San Pablo 1125. A—3

PROFESIONALES

ZURCIDOS INVISIBLES. — NOTABLE zurcidor japonés. Especialista, único. Especialidad en viraduras, compostura, transformaciones. Son perfectas. No confundirla con similares que plagian sus avisos para equivocar al público. San Diego 228. 10-A

ABOGADO REDACTA ESCRITOS, testamentos. Avenida Matta. Valdés 1036. 7—A

CONDOR 1158, CASA ANTIGUA, única especialista zurcidos invisibles, jersey, sedas, viraduras, hechuras, transformaciones, garantidas. 4-A.

ZURCIDOS INVISIBLES A MAQUINA, en 40 minutos. Especialidad viraduras, transformaciones de trajes, abrigos. Hechuras. Sastrería Ideal. San Diego 186. 27-Abril

MODAS: CONFECCIONASE SASTRE, capas, abrigos, novias; vendo trajes. Gálvez 110. Abril-3

COMPRO DENTADURAS, DIENTES usados; pago mejor precio. Arturo Prat 515. 7-A

ZURCIDOS INVISIBLES A MAQUINA, en 40 minutos. Especialidad viraduras, transformaciones de trajes, abrigos. Hechuras. Sastrería Ideal. San Diego 186. 27-Abril

ADVERTENCIA AL PUBLICO. — Aproximándose temporada Invierno, caballero, no malvenda sus trajes usados. La Sastrería Claras 20, les deja flamantes virándolos; sobretodos, $ 50; ternos, $ 50. Zurcidos invisibles. Medias, trajes señoras, caballeros, composturas, reformas, limpiar vapor. Recibo para teñir toda clase ropa. Hechuras, materiales de primera, desde $ 70. Claras 20. Abril-25

ZURCIDOS INVISIBLES, VIRO ternos, sobretodos, hechuras, transformaciones. Calle Londres 13, frente Convento San Francisco. 6-A.

FABRICA DE COJINES, SANTA Isabel 381 próximo Lira, ofrezco saldo cojines, alta novedad, relleno capoc, especiales para asientos y respaldares, muebles de mimbre y madera desde $ 3.90 a 6.90. Capitoné tapizados cretonas finísimas $ 9.50. Capoc empaquetado para rellenar cojines, almohadones, plumones, etc., $ 2.50 kilo.

ZURCIDOS JAPONESES, INVISIBLES, especialidad viraduras, ternos, sobretodos, toda clase composturas, no equivocarse. Casa Amarilla. San Diego 236. 11-Dic.

PROPIEDADES

RESTAURANT CASINO PORTAL Edwards, se vende con facilidades de pago, o permutando por propiedades. L-19

VENDESE AL CONTADO, EN "LA Cisterna", casa-quinta, situada a cuadra y media del paradero de los carros. Terreno 60 x 60, con arboleda, parrones, chacra, etc., casa nueva, con tres piezas, cocina, subterráneo y galería; mirador. Tratar: Avenida Matta 835. 3-Abril

CASA DESEO COMPRAR EN BArrio Providencia. Dirigirse: "Comprador", Correo Providencia.

18,000 VENDO CASA. SAN LUIS 1352. (Independencia). Ab-3

$ 120,000, VENDO O PERMUTO ESpléndida propiedad esquina comercial, tres almacenes, y gran casa residencia, decente, buena construcción; renta mensual: 1,200 pesos; garantido por cinco años; aceptaría propiedad menos valor. Referencias: Avenida Milán 11, esquina San Diego. 17-Abril

VENDESE CASA ESQUINA ESPECIAL para negocio, facilidades de pago. Santa Filomena 137. Ab-3

PLENDIDA CASA, NUEVE PIEZAS, regálase, única del barrio. Lira 1151. Ab-3

COMPRO PROPIEDAD BASCUÑAN, Unión o Molina, cerca Alameda. — Philippi 39. 6-A.

PROPIEDAD PARA INDUSTRIA arriendo. Diez de Julio 462.

VENDO $ 19,000, COMODA CASA tiene hall, patio, y un lindo terreno plantado, hay pieza, $ 5,500. Santa Elvira 461. Entrando por Carmen. 4-A

POR VIAJE URGENTE VENDO casa bien situada, facilidades de pago. Inglaterra 1131.

VENDO CASA: AVENIDA FRANCIA N.o 1124. 4-A

$ 21,000, VENDO CON SEIS PIEZAS, en Ñuñoa. Bandera 84. Oficina 25.

$ 13,000, VENDO CON LADRILLO cuatro piezas, cerca carro 5. Bandera 84. Oficina 25.

VENDO PROPIEDADES DESDE $ 10,000 a $ 120,000. Bandera 84. Oficina 25.

NECESITO SITIOS CON FACILIDADES pago, cerca Hipódromo y carros Negrete. Bandera 84. Oficina 25.

$ 70,000 VENDEMOS EN LA CIUDAD de Curicó, espléndida propiedad con instalación para panadería, local para almacenes y dos casas-habitación, con gran sitio; facilidades pago.

$ 90,000 VENDEMOS EN LA PARTE más central de Viña del Mar, calle Arlegui, propiedad de renta, mil metros de superficie.

EN VALPARAISO, EN EL SEA Said Park, sitio de 1,300 metros vendemos o permutamos por propiedad en esta ciudad; facilidades pago.

$ 18,000 VENDEMOS SITIO EN PEñaflor, plantado y edificio.

$ 325,000, VENDEMOS ESPLENDIDA propiedad de renta en calle Nataniel, cerca Alameda y varias otras propiedades y sitios, desde 15,000 a 150,000 pesos en barrios centrales.— Contardo y Ramírez, Huérfanos 761, Oficina 9. 3-A

VENDENSE EN 98,000, LAS CASAS Barroso 643, 647, 651; producen 12 por ciento. Tratar: Barroso 670.

VENDO PROPIEDADES: 20x60, ARboleda, 7 piezas, 15,000; 12x50, 4 piezas, 7,500; 12x80, 8 piezas, 31,000. Rosas 1196.

$ 8,500 BARRIO MATADERO, VENDO esquina comercial, murallas ladrillos, seis piezas, inconclusa, subterráneo, superficie 15x18 metros. Tratar: Huérfanos 1328, oficina 2.

VENDO CASA GRANDE, APROPIADA industria. Lillo 337.

COMPRO O ARRIENDO CA
ta 40,000 contado, sin agen
cartas: Compañía 1264, of.

GRAN SITIO VENDO CON
pones a propósito para indu
calle Bascuñán. Dirigirse
casilla 452.

COMPRO CASA INTERMED
ja Ahorros hasta $ 28,000. D
L. G. G., Correo Providencia.

CITE EN SAN DIEGO CON
cenes y casas. Produce
anuales. Vendemos en $ 10
Alejandro Greene Cruzat.
Propiedades Urbanas, Teati

EN SAZIE, PROXIMO A BE
ca, edificio de dos pisos, de
independientes. Produce
Precio: $ 45,000.— Alejandr
ne Cruzat. Sección Propiedad
banas.— Oscar Greene Val
Jorge Guzmán Palacios. T
86.

EN SAN IGNACIO, ESQUINA
tro cuadras de Alameda, bue
piedad, compuesta de 8 casas
tables y extensas. Produce
al año. Precio: $ 125,000.—
dro Greene Cruzat. Sección
dades Urbanas.— Oscar Gre
verde y Jorge Guzmán P
Teatinos 86.

VENDO, SAN BERNARDO,
quinta $ 29,000. Urmeneta

QUINTA GUINDOS, ÑUÑOA
nida Egaña 199, bien tenida
metros, vendo. Tratar: Av
314.

PERMUTO CASA QUINTA
Independencia, bien plantada
nífico edificio, por sitio cerca
Ignacio 1110.

SE VENDE UNA QUINTA,
ción Avenida España. Tra
Antonio 293.

CASA VENDO, $ 24,000 TOD
vicio, pintada óleo, alcan
baño, hall, próxima carros
Macrid 1293.

CASA CERCA CARROS,
piezas, luz, vendo. San Is

$ 8,800, VENDO OCASION
chica, aseada, de renta, cen
cada: Victoria 776, próxim
Francisco; renta mensual
ne tres habitaciones, luz
alcantarillado; facilidades
Dirigirse: Juan Vicuña 14
mostrarla.

REMATES

ELIODORO ESTAY. Encarg
da clase remates a domicilio
ticipa fondos por mercaderías
remates. San Diego 106.

MOISES PEREZ, MARTI
Remata negocios abarrotes,
anticipa dinero. Morandé 8

REMATE.— EL 16 DE AB
las 3 P. M., se verificará
de la propiedad de la calle
ción 1471, de esta ciudad,
nimum de $ 10,000, en el
gado Civil. Bases y ante
secretaría del Juzgado,
cutivo Köhler con Díaz.

REMATE DE LA BODEGA
tos del país, calle San Dieg
por conclusión de contra
Martes, a las 2 P. M. Hay
maíz, carbón de espino,
coke, ají, leña, escobas,
nes, romana marca Buffalo
kilos; balanza, estantería,
dor galpones, calaminas
ballos, camión, arneses
otros artículos a la vista de
teresados.— Agustín López
llero.

CONTADORES

CONTADOR CON MAS DE
de práctica en establecimientos
merciales, industriales y agr
con muy buenas referencias
ce. Prefiérese en fundo o
cimiento de importancia. D
"Contador" Casilla 2165.

ROPA HECHA

ROPERIA LA VEGA,
Bello 694. Ofrece en baratu
nos ambos, paletóes, pan
sombreros, calzado, todo
tado.

ROPERIA LA CASA VER
meralda 837, entre San A
21 de Mayo. Realiza ternos,
paletóes, todo de casimires
jeros, corte correcto, sombreros
zado. Visítenos casero,
nuestros precios.

ROPERIA MANUEL ROD
esquina San Pablo ofrece
tura ternos, ambos, paletóes,
lones, todo de ricos casimires
tido colores, para todas
sombreros, calzado desinfec

ROPERIA ANDRES BELL
mero 601 esquina Recoleta,
ternos, paletóes, ambos, pan
ternos de niños, sombreros,
do, precios baratísimos tod
fectado.

ROPERIA "LA GRAN VI
Diego 236. Casa de compr
Realiza ternos, ambos,
pantalones, calzado nuevo
Facilidades de pago.

COMPRO TODA CLASE DE
bles y ropa usada, pago
res precios. Atiendo a domi
M. M., casilla 6085.

COMPRO ROPA USADA
balleros. Ecuador 3391.

VENDO TRAJES USADOS
ras, caballeros. Arturo Prat